Digitization by eGangotri and Sarayu Trust. Funding by MoE-IKS

CC-0. In Public Domain. Sri Sri Anandamayee Ashram Collection, Varanasi

Digitization by eGangotri and Sarayu Trust. Funding by MoE-IKS

CC0. In Public Domain. Sri Sri Anandamayee Ashram Collection, Varanasi

Digitization by eGangotri and Sarayu Trust. Funding by MoE-IKS

N-B-1

459

(4)

LIBRARY
No. ~~459~~ 10/11
Shri Shri Ma Anandamayee Ashram
BANARAS.

Please return on or before date mentioned below.
Fine for overdue book ten N.P. daily.

12.2.75		
5.7.78		
27.8.78		

CC0. In Public Domain. Sri Sri Anandamayee Ashram Collection, Varanasi

Digitization by eGangotri and Sarayu Trust. Funding by MoE-IKS

CC0. In Public Domain. Sri Sri Anandamayee Ashram Collection, Varanasi

Digitization by eGangotri and Sarayu Trust. Funding by MoE-IKS

রবীন্দ্র-রচনাবলী

(৪)

LIBRARY
No. 10/11
Shri Shri Ma Anandamayee Ashram
BANARAS.

CC0. In Public Domain. Sri Sri Anandamayee Ashram Collection, Varanasi

Digitization by eGangotri and Sarayu Trust. Funding by MoE-IKS

CC0. In Public Domain. Sri Sri Anandamayee Ashram Collection, Varanasi

Digitization by eGangotri and Sarayu Trust. Funding by MoE-IKS

Srm. Esha Sen. B.A.
Ramnagar
Benares State

রবীন্দ্র-রচনাবলী

চতুর্থ খণ্ড

রবীন্দ্রনাথ ঠাকুর

LIBRARY
No.............
Shri Shri ... ...mayee Ashram
BANARAS

বিশ্বভারতী
শান্তিনিকেতন

বিশ্বভারতী
২ বঙ্কিম চাটুজ্যে স্ট্রীট, কলিকাতা

CC0. In Public Domain. Sri Sri Anandamayee Ashram Collection, Varanasi

Digitization by eGangotri and Sarayu Trust. Funding by MoE-IKS

CC0. In Public Domain. Sri Sri Anandamayee Ashram Collection, Varanasi

Digitization by eGangotri and Sarayu Trust. Funding by MoE-IKS

Sm. Esha Sen. B.A.
Ramnagar
Benares State

রবীন্দ্র-রচনাবলী

চতুর্থ খণ্ড

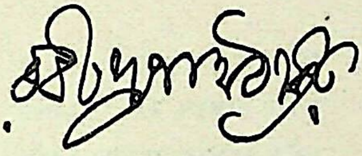

LIBRARY
No. ....
Shri Shri ... mayee Ashram
BANARAS

বিশ্বভারতী
২ বঙ্কিম চাটুজ্যে স্ট্রীট, কলিকাতা

CC0. In Public Domain. Sri Sri Anandamayee Ashram Collection, Varanasi

Digitization by eGangotri and Sarayu Trust. Funding by MoE-IKS

প্রকাশক শ্রীপুলিনবিহারী সেন
বিশ্বভারতী, ৬।৩ দ্বারকানাথ ঠাকুর লেন, কলিকাতা

প্রথম সংস্করণ, শ্রাবণ, ১৩৪৭
দ্বিতীয় সংস্করণ, মাঘ, ১৩৪৭
তৃতীয় সংস্করণ, আষাঢ়, ১৩৫২

মূল্য ৫৲, ৭৲, ৮৲ ও ১০৲

মুদ্রাকর শ্রীসূর্যনারায়ণ ভট্টাচার্য
তাপসী প্রেস, ৩০ কর্নওআলিস স্ট্রীট, কলিকাতা

CC0. In Public Domain. Sri Sri Anandamayee Ashram Collection, Varanasi

Digitization by eGangotri and Sarayu Trust. Funding by MoE-IKS

সূচী

চিত্রসূচী ।৵০

কবিতা ও গান

নদী ৩

চিত্রা ১৯

নাটক ও প্রহসন

বিদায়-অভিশাপ ১২১

মালিনী ১৩৭

বৈকুণ্ঠের খাতা ১৭৯

উপন্যাস ও গল্প

প্রজাপতির নির্বন্ধ ২১৭

প্রবন্ধ

ভারতবর্ষ ৩৬৫

চারিত্রপূজা ৪৭৫

গ্রন্থপরিচয় ৫৪৩

বর্ণানুক্রমিক সূচী ৫৬৩

LIBRARY
No.............
Shri Shri Ma Anandamayee Ashram
BANARAS.

CC0. In Public Domain. Sri Sri Anandamayee Ashram Collection, Varanasi

Digitization by eGangotri and Sarayu Trust. Funding by MoE-IKS

চিত্রসূচী

রবীন্দ্রনাথ ৭
স্বদেশী আন্দোলনের সময়ে

রবীন্দ্রনাথ ২১
ত্রিশ বৎসর বয়সে

রবীন্দ্রনাথ ১২৩
'সাধনা'-সম্পাদকরূপে

'বিদায়-অভিশাপ' গ্রন্থের পাণ্ডুলিপি ১২৯

রবীন্দ্রনাথ ৫৩০
পিতৃশ্রাদ্ধান্তে

CC0. In Public Domain. Sri Sri Anandamayee Ashram Collection, Varanasi

Digitization by eGangotri and Sarayu Trust. Funding by MoE-IKS

কবিতা ও গান

LIBRARY
No............
Shri Shri ... Anandamayee Ashram
BANARAS.

CC0. In Public Domain. Sri Sri Anandamayee Ashram Collection, Varanasi

Digitization by eGangotri and Sarayu Trust. Funding by MoE-IKS

CC0. In Public Domain. Sri Sri Anandamayee Ashram Collection, Varanasi

Digitization by eGangotri and Sarayu Trust. Funding by MoE-IKS

নদী

LIBRARY
No. ....
Shri Shri Ma Anandamayee Ashram
BANARAS

CC0. In Public Domain. Sri Sri Anandamayee Ashram Collection, Varanasi

Digitization by eGangotri and Sarayu Trust. Funding by MoE-IKS

CC0. In Public Domain. Sri Sri Anandamayee Ashram Collection, Varanasi

Digitization by eGangotri and Sarayu Trust. Funding by MoE-IKS

পরমস্নেহাস্পদ

শ্রীমান বলেন্দ্রনাথ ঠাকুরের হস্তে

তাঁহার শুভপরিণয়দিনে

এই গ্রন্থখানি

উপহৃত

হইল

২২ মাঘ

১৩০২

CC0. In Public Domain. Sri Sri Anandamayee Ashram Collection, Varanasi

Digitization by eGangotri and Sarayu Trust. Funding by MoE-IKS

CC0. In Public Domain. Sri Sri Anandamayee Ashram Collection, Varanasi

Digitization by eGangotri and Sarayu Trust. Funding by MoE-IKS

LIBRARY
No.............
Shri Shri ..a Anandamayee Ashram
BANARAS.

CC0. In Public Domain. Sri Sri Anandamayee Ashram Collection, Varanasi

Digitization by eGangotri and Sarayu Trust. Funding by MoE-IKS

রবীন্দ্রনাথ

স্বদেশী আন্দোলনের সময়ে ,১৩১৩

CC0. In Public Domain. Sri Sri Anandamayee Ashram Collection, Varanasi

Digitization by eGangotri and Sarayu Trust. Funding by MoE-IKS

LIBRARY
No...........
Shri Shri ... Ashram
BANARAS.

নদী

ওরে তোরা কি জানিস কেউ
জলে কেন ওঠে এত ঢেউ।
ওরা দিবস-রজনী নাচে,
তাহা শিখেছে কাহার কাছে।
শোন্ চলচল্ ছলছল্
সদাই গাহিয়া চলেছে জল।
ওরা কারে ডাকে বাহু তুলে,
ওরা কার কোলে ব'সে দুলে।
সদা হেসে করে লুটোপুটি,
চলে কোন্‌খানে ছুটোছুটি।
ওরা সকলের মন তুষি
আছে আপনার মনে খুশি।

আমি বসে বসে তাই ভাবি,
নদী কোথা হতে এল নাবি।
কোথায় পাহাড় সে কোন্‌খানে,
তাহার নাম কি কেহই জানে।
কেহ যেতে পারে তার কাছে,
সেথায় মানুষ কি কেউ আছে।
সেথা নাহি তরু নাহি ঘাস,
নাহি পশুপাখিদের বাস,
সেথা শবদ কিছু না শুনি,
পাহাড় বসে আছে মহামুনি।

CC0. In Public Domain. Sri Sri Anandamayee Ashram Collection, Varanasi

Digitization by eGangotri and Sarayu Trust. Funding by MoE-IKS

তাহার মাথার উপরে শুধু
সাদা বরফ করিছে ধুধু।
সেথা রাশি রাশি মেঘ যত
থাকে ঘরের ছেলের মতো।
শুধু হিমের মতন হাওয়া,
সেথায় করে সদা আসা-যাওয়া,
শুধু সারা রাত তারাগুলি
তারে চেয়ে দেখে আঁখি খুলি।
শুধু ভোরের কিরণ এসে
তারে মুকুট পরায় হেসে।

সেই নীল আকাশের পায়ে,
সেথা কোমল মেঘের গায়ে,
সেথা সাদা বরফের বুকে
নদী ঘুমায় স্বপনসুখে।
কবে মুখে তার রোদ লেগে
নদী আপনি উঠিল জেগে;
কবে একদা রোদের বেলা
তাহার মনে পড়ে গেল খেলা,
সেথায় একা ছিল দিনরাতি
কেহই ছিল না খেলার সাথি;
সেথায় কথা নাহি কারো ঘরে,
সেথায় গান কেহ নাহি করে।
তাই ঝুরু ঝুরু ঝিরি ঝিরি
নদী বাহিরিল ধীরি ধীরি।
মনে ভাবিল, যা আছে ভবে
সবই দেখিয়া লইতে হবে।

নিচে পাহাড়ের বুক জুড়ে
গাছ উঠেছে আকাশ ফুঁড়ে।

CC0. In Public Domain. Sri Sri Anandamayee Ashram Collection, Varanasi

Digitization by eGangotri and Sarayu Trust. Funding by MoE-IKS

তারা বুড়ো বুড়ো তরু যত
তাদের বয়স কে জানে কত।
তাদের খোপে খোপে গাঁঠে গাঁঠে
পাখি বাসা বাঁধে কুটো-কাঠে।
তারা ডাল তুলে কালো কালো
আড়াল করেছে রবির আলো।
তাদের শাখায় জটার মতো
ঝুলে পড়েছে শেওলা যত ;
তারা মিলায়ে মিলায়ে কাঁধ
যেন পেতেছে আঁধার ফাঁদ।
তাদের তলে তলে নিরিবিলি
নদী হেসে চলে খিলি খিলি।
তারে কে পারে রাখিতে ধরে
সে যে ছুটোছুটি যায় সরে।
সে যে সদা খেলে লুকোচুরি
তাহার পায়ে পায়ে বাজে নুড়ি।
পথে শিলা আছে রাশি রাশি,
তাহা ঠেলে চলে হাসি হাসি।
পাহাড় যদি থাকে পথ জুড়ে
নদী হেসে যায় বেঁকে চুরে।
সেথায় বাস করে শিং-তোলা
যত বুনো ছাগ দাড়ি-ঝোল্লা।
সেথায় হরিণ রোঁয়ায় ভরা
তারা কারেও দেয় না ধরা।
সেথায় মানুষ নূতনতর,
তাদের শরীর কঠিন বড়ো।
তাদের চোখ দুটো নয় সোজা,
তাদের কথা নাহি যায় বোঝা,
তারা পাহাড়ের ছেলেমেয়ে
সদাই কাজ করে গান গেয়ে।

CC0. In Public Domain. Sri Sri Anandamayee Ashram Collection, Varanasi

Digitization by eGangotri and Sarayu Trust. Funding by MoE-IKS

তারা সারা দিনমান খেটে,
আনে বোঝাভরা কাঠ কেটে।
তারা চড়িয়া শিখর 'পরে
বনের হরিণ শিকার করে।

নদী যত আগে আগে চলে
ততই সাথি জোটে দলে দলে।
তারা তারি মতো, ঘর হতে
সবাই বাহির হয়েছে পথে;
পায়ে ঠুনু ঠুনু বাজে নুড়ি,
যেন বাজিতেছে মল চুড়ি;
গায়ে আলো করে ঝিকিঝিক,
যেন পরেছে হীরার চিক।
মুখে কল কল কত ভাষে
এত কথা কোথা হতে আসে।
শেষে সখীতে সখীতে মেলি
হেসে গায়ে গায়ে হেলাহেলি।
শেষে কোলাকুলি কলরবে
তারা এক হয়ে যায় সবে।
তখন কলকল ছুটে জল,
কাঁপে টলমল ধরাতল;
কোথাও নিচে পড়ে ঝরঝর,
পাথর কেঁপে ওঠে থরথর;
শিলা খান্ খান্ যায় টুটে,
নদী চলে পথ কেটে কুটে।
ধারে গাছগুলো বড়ো বড়ো
তারা হয়ে পড়ে পড়ো-পড়ো।
কত বড়ো পাথরের চাপ
জলে খসে পড়ে ঝুপঝাপ।

CC0. In Public Domain. Sri Sri Anandamayee Ashram Collection, Varanasi

Digitization by eGangotri and Sarayu Trust. Funding by MoE-IKS

তখন মাটি-গোলা ঘোলা জলে
ফেনা ভেসে যায় দলে দলে।
জলে পাক ঘুরে ঘুরে ওঠে,
যেন পাগলের মত ছোটে।

শেষে পাহাড় ছাড়িয়ে এসে
নদী পড়ে বাহিরের দেশে।
হেথা যেখানে চাহিয়া দেখে
চোখে সকলি নূতন ঠেকে।
হেথা চারি দিকে খোলা মাঠ,
হেথা সমতল পথঘাট।
কোথাও চাষিরা করিছে চাষ,
কোথাও গোরুতে খেতেছে ঘাস ;
কোথাও বৃহৎ অশথ গাছে
পাখি শিস দিয়ে দিয়ে নাচে ;
কোথাও রাখাল ছেলের দলে
খেলা করিছে গাছের তলে ;
কোথাও নিকটে গ্রামের মাঝে
লোকে ফিরিছে নানান কাজে।
কোথাও বাধা কিছু নাহি পথে,
নদী চলেছে আপন মতে।
পথে বরষার জলধারা
আসে চারি দিক হতে তারা,
নদী দেখিতে দেখিতে বাড়ে
এখন কে রাখে ধরিয়া তারে।

তাহার দুই কূলে উঠে ঘাস,
সেথায় যতেক বকের বাস।
সেথা মহিষের দল থাকে,
তারা লুটায় নদীর পাঁকে।

৪—৩

CC0. In Public Domain. Sri Sri Anandamayee Ashram Collection, Varanasi

Digitization by eGangotri and Sarayu Trust. Funding by MoE-IKS

যত বুনো বরা সেথা ফেরে
তারা দাঁত দিয়ে মাটি চেরে।
সেথা শেয়াল লুকায়ে থাকে,
রাতে হুয়া হুয়া ক'রে ডাকে।

দেখে এই মতো কত দেশ,
কে বা গনিয়া করিবে শেষ।
কোথাও কেবল বালির ডাঙা,
কোথাও মাটিগুলো রাঙা রাঙা,
কোথাও ধারে ধারে উঠে বেত,
কোথাও দুধারে গমের খেত,
কোথাও ছোটোখাটো গ্রামখানি,
কোথাও মাথা তোলে রাজধানী,
সেথায় নবাবের বড়ো কোঠা,
তারি পাথরের থাম মোটা।
তারি ঘাটের সোপান যত,
জলে নামিয়াছে শত শত।
কোথাও সাদা পাথরের পুলে
নদী বাঁধিয়াছে দুই কূলে।
কোথাও লোহার সাঁকোয় গাড়ি
চলে ধকো ধকো ডাক ছাড়ি

নদী এই মতো অবশেষে
এল নরম মাটির দেশে।
হেথা যেথায় মোদের বাড়ি
নদী আসিল দুয়ারে তারি।
হেথায় নদী নালা বিল খালে
দেশ ঘিরেছে জলের জালে।
কত মেয়েরা নাহিছে ঘাটে,
কত ছেলেরা সাঁতার কাটে;

CC0. In Public Domain. Sri Sri Anandamayee Ashram Collection, Varanasi

Digitization by eGangotri and Sarayu Trust. Funding by MoE-IKS

কত জেলেরা ফেলিছে জাল,
কত মাঝিরা ধরেছে হাল,
সুখে সারিগান গায় দাঁড়ি,
কত খেয়া-তরী দেয় পাড়ি।

কোথাও পুরাতন শিবালয়
তীরে সারি সারি জেগে রয়।
সেথায় দু-বেলা সকালে সাঁঝে
পূজার কাঁসর-ঘণ্টা বাজে।
কত জটাধারী ছাইমাখা
ঘাটে বসে আছে যেন আঁকা।
তীরে কোথাও বসেছে হাট,
নৌকা ভরিয়া রয়েছে ঘাট ;
মাঠে কলাই সরিষা ধান,
তাহার কে করিবে পরিমাণ।
কোথাও নিবিড় আখের বনে
শালিক চরিছে আপন মনে।

কোথাও ধু ধু করে বালুচর
সেথায় গাঙশালিকের ঘর।
সেথায় কাছিম বালির তলে
আপন ডিম পেড়ে আসে চলে।
সেথায় শীতকালে বুনো হাঁস
কত ঝাঁকে ঝাঁকে করে বাস।
সেথায় দলে দলে চখাচখী
করে সারাদিন বকাবকি।
সেথায় কাদাখোঁচা তীরে তীরে
কাদায় খোঁচা দিয়ে দিয়ে ফিরে।

CC0. In Public Domain. Sri Sri Anandamayee Ashram Collection, Varanasi

Digitization by eGangotri and Sarayu Trust. Funding by MoE-IKS

কোথাও ধানের খেতের ধারে,
ঘন কলাবন বাঁশঝাড়ে,
ঘন আম-কাঁঠালের বনে,
গ্রাম দেখা যায় এক কোণে।
সেথা আছে ধান গোলাভরা
সেথা খড়গুলা রাশ-করা;
সেথা গোয়ালেতে গোরু বাঁধা
কত কালো পাটকিলে সাদা।
কোথাও কলুদের কুঁড়েখানি,
সেথায় ক্যাঁ কোঁ ক'রে ঘোরে ঘানি,
কোথাও কুমারের ঘোরে চাক
দেয় সারাদিন ধরে পাক।
মুদি দোকানেতে সারাখন
বসে পড়িতেছে রামায়ণ।
কোথাও বসি পাঠশালা-ঘরে
যত ছেলেরা চেঁচিয়ে পড়ে,
বড়ো বেতখানি লয়ে কোলে
ঘুমে গুরুমহাশয় ঢোলে।
হেথায় এঁকে বেঁকে ভেঙে চুরে
গ্রামের পথ গেছে বহু দূরে।
সেথায় বোঝাই গোরুর গাড়ি
ধীরে চলিয়াছে ডাক ছাড়ি।
রোগা গ্রামের কুকুরগুলো
ক্ষুধায় শুঁকিয়া বেড়ায় ধুলো।
যেদিন পুরনিমা রাতি আসে
চাঁদ আকাশ জুড়িয়া হাসে;
বনে ও-পারে আঁধার কালো,
জলে ঝিকিচিকি করে আলো,
বালি চিকিমিকি করে চরে,
ছায়া ঝোপে বসি থাকে ডরে।

CC0. In Public Domain. Sri Sri Anandamayee Ashram Collection, Varanasi

Digitization by eGangotri and Sarayu Trust. Funding by MoE-IKS

সবাই ঘুমায় কুটিরতলে,
তরী একটিও নাহি চলে ;
গাছে পাতাটিও নাহি নড়ে,
জলে ঢেউ নাহি ওঠে পড়ে।
কভু ঘুম যদি যায় ছুটে,
কোকিল কুহু কুহু গেয়ে উঠে,
কভু ওপারে চরের পাখি
রাতে স্বপনে উঠিছে ডাকি।

নদী চলেছে ডাহিনে বামে,
কভু কোথাও সে নাহি থামে।
সেথায় গহন গভীর বন,
তীরে নাহি লোক নাহি জন।
শুধু কুমির নদীর ধারে
সুখে রোদ পোহাইছে পাড়ে।
বাঘ ফিরিতেছে ঝোপে ঝাপে
ঘাড়ে পড়ে আসি এক লাফে।
কোথাও দেখা যায় চিতাবাঘ,
তাহার গায়ে চাকা চাকা দাগ।
রাতে চুপি চুপি আসে ঘাটে
জল চকো চকো করি চাটে।

হেথায় যখন জোয়ার ছোটে,
নদী ফুলিয়ে ফুলিয়ে ওঠে।
তখন কানায় কানায় জল,
কত ভেসে আসে ফুল ফল,
ঢেউ হেসে ওঠে খল খল,
তরী করি ওঠে টলমল।
নদী অজগর সম ফুলে
গিলে খেতে চায় দুই কুলে।

CC0. In Public Domain. Sri Sri Anandamayee Ashram Collection, Varanasi

Digitization by eGangotri and Sarayu Trust. Funding by MoE-IKS

আবার ক্রমে আসে ভাঁটা পড়ে,
তখন জল যায় সরে সরে ;
তখন নদী রোগা হয়ে আসে,
কাদা দেখা দেয় দুই পাশে ;
বেরোয় ঘাটের সোপান যত
যেন বুকের হাড়ের মতো ।

নদী চলে যায় যত দূরে
ততই জল ওঠে পুরে পুরে ।
শেষে দেখা নাহি যায় কূল,
চোখে দিক হয়ে যায় ভুল,
নীল হয়ে আসে জলধারা,
মুখে লাগে যেন নুন-পারা ;
ক্রমে নিচে নাহি পাই তল,
ক্রমে আকাশে মিশায় জল ;
ডাঙা কোন্‌খানে পড়ে রয় ;
শুধু জলে জলে জলময় ।

ওরে এ কী শুনি কোলাহল,
হেরি এ কী ঘন নীল জল ।
ওই বুঝি রে সাগর হোথা,
উহার কিনারা কে জানে কোথা ।
ওই লাখো লাখো ঢেউ উঠে
সদাই মরিতেছে মাথা কুটে ।
ওঠে সাদা সাদা ফেনা যত
যেন বিষম রাগের মতো ।
জল গরজি গরজি ধায়,
যেন আকাশ কাড়িতে চায় ।
বায়ু কোথা হতে আসে ছুটে,
ঢেউয়ে হাহা ক'রে পড়ে লুটে ।

CC0. In Public Domain. Sri Sri Anandamayee Ashram Collection, Varanasi

Digitization by eGangotri and Sarayu Trust. Funding by MoE-IKS

যেন পাঠশালা-ছাড়া ছেলে
ছুটে লাফায়ে বেড়ায় খেলে।
হেথা যতদূর পানে চাই
কোথাও কিছু নাই কিছু নাই।
শুধু আকাশ বাতাস জল,
শুধুই কলকল কোলাহল,
শুধু ফেনা, আর শুধু ঢেউ,
আর নাহি কিছু নাহি কেউ।

হেথায় ফুরাইল সব দেশ,
নদীর ভ্রমণ হইল শেষ।
হেথা সারাদিন সারাবেলা
তাহার ফুরাবে না আর খেলা।
তাহার সারাদিন নাচ গান
কভু হবে নাকো অবসান।
এখন কোথাও হবে না যেতে,
সাগর নিল তারে বুক পেতে।
তারে নীল বিছানায় থুয়ে
তাহার কাদামাটি দিবে ধুয়ে।
তারে ফেনার কাপড়ে ঢেকে,
তারে ঢেউয়ের দোলায় রেখে,
তার কানে কানে গেয়ে সুর
তার শ্রম করি দিবে দূর।
নদী চিরদিন চিরনিশি
রবে অতল আদরে মিশি।

CC0. In Public Domain. Sri Sri Anandamayee Ashram Collection, Varanasi

Digitization by eGangotri and Sarayu Trust. Funding by MoE-IKS

CC0. In Public Domain. Sri Sri Anandamayee Ashram Collection, Varanasi

Digitization by eGangotri and Sarayu Trust. Funding by MoE-IKS

চিত্রা

৪—৪

CC0. In Public Domain. Sri Sri Anandamayee Ashram Collection, Varanasi

Digitization by eGangotri and Sarayu Trust. Funding by MoE-IKS

CC0. In Public Domain. Sri Sri Anandamayee Ashram Collection, Varanasi

Digitization by eGangotri and Sarayu Trust. Funding by MoE-IKS

সূচনা

ভক্ত যখন বলেন, ত্বয়া হৃষীকেশ হৃদিস্থিতেন যথা নিযুক্তোঽস্মি তথা করোমি, তখন হৃষীকেশের থেকে ভক্ত নিজেকে পৃথক্ করে দেখেন সুতরাং তাঁর নিজের জীবনের সমস্ত দায়িত্ব গিয়ে পড়ে একা হৃষীকেশের 'পরেই। চিত্রা কাব্যে আমি এক দিন বলেছিলুম আমার অন্তর্যামী আমাকে দিয়ে যা বলাতে চান আমি তাই বলি, কথাটা এই রকম শুনতে হয়। কিন্তু চিত্রায় আমার যে উপলব্ধি প্রকাশ পেয়েছে সেটি অন্য শ্রেণীর। আমার একটি যুগ্মসত্তা আমি অনুভব করেছিলুম যেন যুগ্ম নক্ষত্রের মতো, সে আমারই ব্যক্তিত্বের অন্তর্গত, তারই আকর্ষণ প্রবল। তারই সংকল্প পূর্ণ হচ্ছে আমার মধ্য দিয়ে, আমার সুখে দুঃখে আমার ভালোয় মন্দয়। এই সংকল্প-সাধনায় এক আমি যন্ত্র এবং দ্বিতীয় আমি যন্ত্রী হতে পারে কিন্তু সংগীত যা উদ্ভূত হচ্ছে, যন্ত্রেরও স্বকীয় বিশিষ্টতা তার একটি প্রধান অঙ্গ, পদে পদে তার সঙ্গে রফা করে তবেই দুয়ের যোগে সৃষ্টি। এ যেন অর্ধনারীশ্বরের মতো ভাবখানা। সেই জন্যেই বলা হয়েছে—

জ্বেলেছ কি মোরে প্রদীপ তোমার
করিবারে পূজা কোন্ দেবতার
রহস্যঘেরা অসীম আঁধার
মহামন্দিরতলে।

পরমদেবতার পূজা যুগ্মসত্তায় মিলে, এক সত্তায় ভিতর থেকে আদর্শের প্রেরণা, আর এক সত্তায় বাহিরে কর্মযোগে তার প্রকাশ। সংসারে এই দুই সত্তার বিরোধ সর্বদাই ঘটে, নিজের অন্তরে পূর্ণতার যে অনুশাসন মানুষ গূঢ়ভাবে বহন করছে তার সম্পূর্ণ প্রতিবাদে জীবন ব্যর্থ হয়েছে এ দৃষ্টান্তের অভাব নেই; নিজের মধ্যে নিজের সামঞ্জস্য ঘটতে পারেনি এই ভ্রষ্টতা মানুষের পক্ষে সব চেয়ে শোচনায়। আপনার দুই সত্তার

CC0. In Public Domain. Sri Sri Anandamayee Ashram Collection, Varanasi

Digitization by eGangotri and Sarayu Trust. Funding by MoE-IKS

সামঞ্জস্য ঘটেছে কি না এই আশঙ্কাসূচক প্রশ্ন চিত্রার কবিতায় অনেক বার প্রকাশ পেয়েছে। বস্তুত চিত্রায় জীবনরঙ্গভূমিতে যে মিলন-নাট্যের উল্লেখ হয়েছে তার কোনো নায়ক-নায়িকা জীবের সত্তার বাইরে নেই এবং তার মধ্যে কেউ ভগবানের স্থানাভিষিক্ত নয়। মানুষের আত্মিক সৃষ্টি কেন, প্রাকৃতিক সৃষ্টিতেও আদিকাল থেকে মূল আদর্শের সঙ্গে বাহ্য প্রকাশের সাংঘাতিক দ্বন্দ্ব দেখতে পাওয়া গেছে। আঙ্গারিক যুগের শ্রীহীন গাছগুলো কেন টিকতে পারল না। আজ পরবর্তী গাছগুলিতে সমস্ত পৃথিবীকে দিয়েছে শোভা। কোন্ শিল্পী রচনার সূত্রপাতে প্রথম ব্যর্থ হয়েছিল, মাথা নেড়েছিল, হাতের কাজ নিষ্ঠুর ভাবে মুছতে মুছতে সংস্কার সাধন করেছে এ-কথা যখন ভাবি তখন সৃষ্টির ভিন্ন ভিন্ন বিভাগে দুই সত্তার মিলন-চেষ্টা স্পষ্ট দেখতে পাই। সেই চেষ্টা কী নিষ্ঠুর ভাবে নিজেকে জয়যুক্ত করতে চায়, মানুষের ইতিহাসে বারংবার তার প্রমাণ পাওয়া যায়, আজ তার সেই আত্মঘাতী প্রমাণ যেমন প্রকট হয়েছে এমন আর কখনো হয়নি। চিত্রার প্রথম কবিতায় তার একটি সূচনায় বলা হয়েছে—

জগতের মাঝে কত বিচিত্র তুমি হে
তুমি বিচিত্ররূপিণী।

তার পর আছে—

অন্তর মাঝে তুমি শুধু একা একাকী
তুমি অন্তরবাসিনী।

আজ ব্যাখ্যা করে যে-কথা বলবার চেষ্টা করছি সেই কথাটাই এই কবিতার মধ্যে ফুটতে চেয়েছিল। বাইরে যার প্রকাশ বাস্তবে সে বহু, অন্তরে যার প্রকাশ সে একা। এই দুই ধারার প্রবাহেই কাব্য সম্পূর্ণ হয়। "এবার ফিরাও মোরে" কবিতায় কর্মজীবনের সেই বিচিত্রের ডাক পড়েছে। "আবেদন" কবিতায় ঠিক তার উল্‌টো কথা। কবি বলেছে, "কর্মক্ষেত্রে যেখানে কার্যক্ষেত্রের জনতায় কর্মীরা কর্ম করছে সেখানে আমার স্থান নয়। আমার স্থান সৌন্দর্যের সাধকরূপে একা তোমার

CC0. In Public Domain. Sri Sri Anandamayee Ashram Collection, Varanasi

Digitization by eGangotri and Sarayu Trust. Funding by MoE-IKS

কাছে।” জীবনের দুই ভিন্ন মহলে কবির এই ভিন্ন ভিন্ন কথা। জগতে বিচিত্ররূপিণী আর অন্তরে একাকিনী কবির কাছে ঐ দুইই সত্য, আকাশ এবং ভূতলকে নিয়ে ধরণী যেমন সত্য। “ব্রাহ্মণ” “পুরাতন ভৃত্য” “দুই বিঘা জমি” এইগুলির কাব্যকাকলি নীড়ের বাসার, “স্বর্গ হইতে বিদায়” এখানে সুর নেমেছে ঊর্ধ্বলোক থেকে মর্ত্যের পথে, “প্রেমের অভিষেক” এর প্রথম যে পাঠ লিখেছিলুম, তাতে কেরানি-জীবনের বাস্তবতার ধূলিমাখা ছবি ছিল অকুণ্ঠিত কলমে আঁকা, পালিত অত্যন্ত ধিক্‌কার দেওয়াতে সেটা তুলে দিয়েছিলুম; “যেতে নাহি দিব” কবিতায় বাঙালি-ঘরের ঘরকন্নার যে আভাস আছে তার প্রতিও লোকেন কটাক্ষ বর্ষণ করেছিল, ভাগ্যক্রমে তাতে বিচলিত হইনি, হয়তো দু-চারটে লাইন বাদ পড়েছে। লোকজীবনের ব্যবহারিক বাণীকে উপেক্ষা করে আমার কাব্যে আমি কেবল আনন্দ, মঙ্গল এবং ঔপনিষদিক মোহ বিস্তার করে তার বাস্তব সংসর্গের মূল্য লাঘব করেছি এমন অপবাদ কেউ কেউ আমাকে দিয়েছেন। আমার কাব্য সমগ্রভাবে আলোচনা করে দেখলে হয়তো তাঁরা দেখবেন আমার প্রতি অবিচার করেছেন। আমার বিশ্বাস শেষ পর্যন্ত আমি এই বাণীর পন্থাতেই আমার পদ্য ও গদ্য রচনাকে চালনা করেছি—

জগতের মাঝে কত বিচিত্র তুমি হে
তুমি বিচিত্ররূপিণী।

CC0. In Public Domain. Sri Sri Anandamayee Ashram Collection, Varanasi

Digitization by eGangotri and Sarayu Trust. Funding by MoE-IKS

CC0. In Public Domain. Sri Sri Anandamayee Ashram Collection, Varanasi

Digitization by eGangotri and Sarayu Trust. Funding by MoE-IKS

CC0. In Public Domain. Sri Sri Anandamayee Ashram Collection, Varanasi

Digitization by eGangotri and Sarayu Trust. Funding by MoE-IKS

রবীন্দ্রনাথ
ত্রিশ বৎসর বয়সে

CC0. In Public Domain. Sri Sri Anandamayee Ashram Collection, Varanasi

Digitization by eGangotri and Sarayu Trust. Funding by MoE-IKS

চিত্রা

চিত্রা

জগতের মাঝে কত বিচিত্র তুমি হে
তুমি বিচিত্ররূপিণী।
অযুত আলোকে ঝলসিছ নীল গগনে,
আকুল পুলকে উলসিছ ফুল-কাননে,
দ্যুলোক ভূলোকে বিলসিছ চল-চরণে,
তুমি চঞ্চলগামিনী।
মুখর নূপুর বাজিছে সুদূর আকাশে,
অলকগন্ধ উড়িছে মন্দ বাতাসে,
মধুর নৃত্যে নিখিল চিত্তে বিকাশে
কত মঞ্জুল রাগিণী।
কত না বর্ণে কত না স্বর্ণে গঠিত,
কত যে ছন্দে কত সংগীতে রটিত,
কত না গ্রন্থে কত না কণ্ঠে পঠিত,
তব অসংখ্য কাহিনী।
জগতের মাঝে কত বিচিত্র তুমি হে
তুমি বিচিত্ররূপিণী।

অন্তরমাঝে শুধু তুমি একা একাকী
তুমি অন্তরব্যাপিনী।
একটি স্বপ্ন মুগ্ধ সজল নয়নে,
একটি পদ্ম হৃদয়বৃন্তশয়নে,
একটি চন্দ্র অসীম চিত্তগগনে,
চারিদিকে চিরযামিনী।

CC0. In Public Domain. Sri Sri Anandamayee Ashram Collection, Varanasi

Digitization by eGangotri and Sarayu Trust. Funding by MoE-IKS

অকূল শান্তি, সেথায় বিপুল বিরতি,
একটি ভক্ত করিছে নিত্য আরতি,
নাহি কাল দেশ, তুমি অনিমেষ মুরতি,
তুমি অচপল দামিনী।
ধীর গম্ভীর গভীর মৌন-মহিমা,
স্বচ্ছ অতল স্নিগ্ধ নয়ননীলিমা,
স্থির হাসিখানি উষালোকসম অসীমা,
অয়ি প্রশান্তহাসিনী।
অন্তরমাঝে তুমি শুধু একা একাকী
তুমি অন্তরবাসিনী।

১৮ অগ্রহায়ণ, ১৩০২

সুখ

আজি মেঘমুক্ত দিন ; প্রসন্ন আকাশ
হাসিছে বন্ধুর মতো ; সুন্দর বাতাস
মুখে চক্ষে বক্ষে আসি লাগিছে মধুর,—
অদৃশ্য অঞ্চল যেন সুপ্ত দিগ্‌বধূর
উড়িয়া পড়িছে গায়ে ; ভেসে যায় তরী
প্রশান্ত পদ্মার স্থির বক্ষের উপরি
তরল কল্লোলে ; অর্ধমগ্ন বালুচর
দূরে আছে পড়ি, যেন দীর্ঘ জলচর
রৌদ্র পোহাইছে শুয়ে ; ভাঙা উচ্চতীর ;
ঘনচ্ছায়াপূর্ণ তরু ; প্রচ্ছন্ন কুটির ;
বক্র শীর্ণ পথখানি দূর গ্রাম হতে
শস্যক্ষেত্র পার হয়ে নামিয়াছে স্রোতে
তৃষার্ত জিহ্বার মতো ; গ্রামবধূগণ
অঞ্চল ভাসায়ে জলে আকণ্ঠ-মগন

CC0. In Public Domain. Sri Sri Anandamayee Ashram Collection, Varanasi

Digitization by eGangotri and Sarayu Trust. Funding by MoE-IKS

করিছে কৌতুকালাপ ; উচ্চ মিষ্ট হাসি
জলকলস্বরে মিশি পশিতেছে আসি
কর্ণে মোর ; বসি এক বাঁধা নৌকা 'পরি
বৃদ্ধ জেলে গাঁথে জাল নতশির করি
রৌদ্রে পিঠ দিয়া ; উলঙ্গ বালক তার
আনন্দে ঝাঁপায়ে জলে পড়ে বারংবার
কলহাস্যে ; ধৈর্যময়ী মাতার মতন
পদ্মা সহিতেছে তার স্নেহ-জ্বালাতন।
তরী হতে সম্মুখেতে দেখি দুই পার ;
স্বচ্ছতম নীলাভ্রের নির্মল বিস্তার ;
মধ্যাহ্ন-আলোকপ্লাবে জলে স্থলে বনে
বিচিত্র বর্ণের রেখা ; আতপ্ত পবনে
তীর-উপবন হতে কভু আসে বহি
আম্রমুকুলের গন্ধ, কভু রহি রহি
বিহঙ্গের শ্রান্ত স্বর।
আজি বহিতেছে
প্রাণে মোর শান্তিধারা ; মনে হইতেছে
সুখ অতি সহজ সরল, কাননের
প্রস্ফুট ফুলের মতো, শিশু-আননের
হাসির মতন,—পরিব্যাপ্ত বিকশিত ;
উন্মুখ অধরে ধরি চুম্বন-অমৃত
চেয়ে আছে সকলের পানে, বাক্যহীন
শৈশব-বিশ্বাসে, চিররাত্রি চিরদিন।
বিশ্ববীণা হতে উঠি গানের মতন
রেখেছে নিমগ্ন করি নিথর গগন ;
সে সংগীত কী ছন্দে গাঁথিব ; কী করিয়া
শুনাইব, কী সহজ ভাষায় ধরিয়া
দিব তারে উপহার ভালোবাসি যারে,
রেখে দিব ফুটাইয়া কী হাসি আকারে
নয়নে অধরে, কী প্রেমে জীবনে তারে

CC0. In Public Domain. Sri Sri Anandamayee Ashram Collection, Varanasi

Digitization by eGangotri and Sarayu Trust. Funding by MoE-IKS

করিব বিকাশ। সহজ আনন্দখানি
কেমনে সহজে তারে তুলে ঘরে আনি
প্রফুল্ল সরস। কঠিন আগ্রহভরে
ধরি তারে প্রাণপণে,—মুঠির ভিতরে
টুটি যায়; হেরি তারে তীব্রগতি ধাই,—
অন্ধবেগে বহুদূরে লঙ্ঘি চলি যাই
আর তার না পাই উদ্দেশ।
চারি দিকে
দেখে আজি পূর্ণপ্রাণে মুগ্ধ অনিমিখে
এই স্তব্ধ নীলাম্বর স্থির শান্ত জল,
মনে হল সুখ অতি সহজ সরল।

রামপুর বোয়ালিয়া
১৩ চৈত্র, ১২৯৯

জ্যোৎস্নারাত্রে

শান্ত করো শান্ত করো এ ক্ষুব্ধ হৃদয়
হে নিস্তব্ধ পূর্ণিমাযামিনী। অতিশয়
উদ্‌ভ্রান্ত বাসনা বক্ষে করিছে আঘাত
বারংবার, তুমি এস স্নিগ্ধ অশ্রুপাত
দগ্ধ বেদনার 'পরে। শুভ্র সুকোমল
মোহভরা নিদ্রাভরা করপদ্মদল,
আমার সর্বাঙ্গে মনে দাও বুলাইয়া,
বিভাবরী, সর্ব ব্যথা দাও ভুলাইয়া।

বহু দিন পরে আজি দক্ষিণ বাতাস
প্রথম বহিছে। মুগ্ধ হৃদয় দুরাশ
তোমার চরণপ্রান্তে রাখি তপ্ত শির
নিঃশব্দে ফেলিতে চাহে রুদ্ধ অশ্রুনীর

CC0. In Public Domain. Sri Sri Anandamayee Ashram Collection, Varanasi

Digitization by eGangotri and Sarayu Trust. Funding by MoE-IKS

হে মৌন রজনী। পাণ্ডুর অম্বর হতে
ধীরে ধীরে এস নামি লঘু জ্যোৎস্নাস্রোতে
মৃদুহাস্যে নতনেত্রে দাঁড়াও আসিয়া
নির্জন শিয়রতলে। বেড়াক ভাসিয়া
রজনীগন্ধার গন্ধ মদির লহরী
সমীর-হিল্লোলে ; স্বপ্নে বাজুক বাঁশরি
চন্দ্রলোকপ্রান্ত হতে ; তোমার অঞ্চল
বায়ুভরে উড়ে এসে পুলকচঞ্চল
করুক আমার তনু ; অধীর মর্মরে
শিহরি উঠুক বন মাথার উপরে
চকোর ডাকিয়া যাক দূরশ্রুত তান ;
সম্মুখে পড়িয়া থাক্ তটান্ত-শয়ান,
সুপ্ত নটিনীর মতো, নিস্তব্ধ তটিনী
স্বপ্নালসা।
হেরো আজি নিদ্রিতা মেদিনী,
ঘরে ঘরে রুদ্ধ বাতায়ন। আমি একা
আছি জেগে, তুমি একাকিনী দেহ দেখা
এই বিশ্বসুপ্তিমাঝে, অসীম সুন্দর
ত্রিলোকনন্দনমূর্তি। আমি যে কাতর
অনন্ত তৃষায়, আমি নিত্য নিদ্রাহীন,
সদা উৎকণ্ঠিত, আমি চিররাত্রিদিন
আনিতেছি অর্ঘ্যভার অন্তর-মন্দিরে
অজ্ঞাত দেবতা লাগি,—বাসনার তীরে
একা বসে গড়িতেছি কত যে প্রতিমা
আপন হৃদয় ভেঙে, নাহি তার সীমা।
আজি মোরে করো দয়া, এস তুমি, অয়ি,
অপার রহস্য তব, হে রহস্যময়ী,
খুলে ফেলো—আজি ছিন্ন করে ফেলো ওই
চিরস্থির আচ্ছাদন অনন্ত অম্বর।
মৌনশান্ত অসীমতা নিশ্চল সাগর,

CC0. In Public Domain. Sri Sri Anandamayee Ashram Collection, Varanasi

Digitization by eGangotri and Sarayu Trust. Funding by MoE-IKS

তারি মাঝখান হতে উঠে এস ধীরে
তরুণী লক্ষ্মীর মতো হৃদয়ের তীরে
আঁখির সম্মুখে। সমস্ত প্রহরগুলি
ছিন্ন পুষ্পদলসম পড়ে যাক খুলি
তব চারি দিকে—বিদীর্ণ নিশীথখানি
খসে যাক নিচে। বক্ষ হতে লহ টানি
অঞ্চল তোমার, দাও অবারিত করি
শুভ্র ভাল, আঁখি হতে লহ অপসরি
উন্মুক্ত অলক। কোনো মর্ত্য দেখে নাই
যে দিব্য মুরতি, আমারে দেখাও তাই
এ বিশ্রব্ধ রজনীতে নিস্তব্ধ বিরলে।
উৎসুক উন্মুখ চিত্ত চরণের তলে
চকিতে পরশ করো ; একটি চুম্বন
ললাটে রাখিয়া যাও—একান্ত নির্জন
সন্ধ্যার তারার মতো ; আলিঙ্গন স্মৃতি
অঙ্গে তরঙ্গিয়া দাও, অনন্তের গীতি
বাজায়ে শিরার তন্ত্রে। ফাটুক হৃদয়
ভূমানন্দে—ব্যাপ্ত হয়ে যাক শূন্যময়
গানের তানের মতো। একরাত্রি তরে
হে অমরী, অমর করিয়া দাও মোরে।

৫

তোমাদের বাসরকুঞ্জের বহির্দ্বারে
বসে আছি—কানে আসিতেছে বারে বারে
মৃদুমন্দ কথা, বাজিতেছে সুমধুর
রিনিঝিনি রুনুঝুনু সোনার নূপুর—
কার কেশপাশ হতে খসি পুষ্পদল
পড়িছে আমার বক্ষে, করিছে চঞ্চল
চেতনাপ্রবাহ। কোথায় গাহিছ গান।
তোমরা কাহারা মিলি করিতেছ পান

CC0. In Public Domain. Sri Sri Anandamayee Ashram Collection, Varanasi

Digitization by eGangotri and Sarayu Trust. Funding by MoE-IKS

কিরণ কনকপাত্রে সুগন্ধি অমৃত,—
মাথায় জড়ায়ে মালা পূর্ণবিকশিত
পারিজাত, গন্ধ তারি আসিছে ভাসিয়া
মন্দ সমীরণে— উন্মাদ করিছে হিয়া
অপূর্ব বিরহে। খোলো দ্বার, খোলো দ্বার।
তোমাদের মাঝে মোরে লহ এক বার
সৌন্দর্যসভায়। নন্দনবনের মাঝে
নির্জন মন্দিরখানি— সেথায় বিরাজে
একটি কুসুমশয্যা, রত্নদীপালোকে
একাকিনী বসি আছে নিদ্রাহীন চোখে
বিশ্বসোহাগিনী লক্ষ্মী, জ্যোতির্ময়ী বালা ;
আমি কবি তারি তরে আনিয়াছি মালা।

৫-৬ মাঘ, রাত্রি, ১৩০০

প্রেমের অভিষেক

তুমি মোরে করেছ সম্রাট। তুমি মোরে
পরায়েছ গৌরব-মুকুট। পুষ্পডোরে
সাজায়েছ কণ্ঠ মোর ; তব রাজটিকা
দীপিছে ললাটমাঝে মহিমার শিখা
অহর্নিশি। আমার সকল দৈন্য-লাজ
আমার ক্ষুদ্রতা যত, ঢাকিয়াছ আজ,
তব রাজ-আস্তরণে। হৃদিশয্যাতল
শুভ্র দুগ্ধফেননিভ, কোমল শীতল,
তারি মাঝে বসায়েছ, সমস্ত জগৎ
বাহিরে দাঁড়ায়ে আছে, নাহি পায় পথ
সে অন্তর-অন্তঃপুরে। নিভৃত সভায়
আমারে চৌদিকে ঘিরি সদা গান গায়

CC0. In Public Domain. Sri Sri Anandamayee Ashram Collection, Varanasi

Digitization by eGangotri and Sarayu Trust. Funding by MoE-IKS

বিশ্বের কবিরা মিলি ; অমরবীণায়
উঠিয়াছে কী ঝংকার। নিত্য শুনা যায়
দূর-দূরান্তর হতে দেশবিদেশের
ভাষা, যুগ-যুগান্তের কথা, দিবসের
নিশীথের গান, মিলনের বিরহের
গাথা, তৃপ্তিহীন শ্রান্তিহীন আগ্রহের
উৎকণ্ঠিত তান।
প্রেমের অমরাবতী—
প্রদোষ-আলোকে যেথা দময়ন্তী সতী
বিচরে নলের সনে দীর্ঘ-নিঃশ্বসিত
অরণ্যের বিষাদ-মর্মরে ; বিকশিত
পুষ্পবীথিতলে, শকুন্তলা আসে বসি
করপদ্মতললীন ম্লান মুখশশী
ধ্যানরতা ; পুরুরবা ফিরে অহরহ
বনে বনে, গীতস্বরে দুঃসহ বিরহ
বিস্তারিয়া বিশ্বমাঝে ; মহারণ্যে যেথা,
বীণা হস্তে লয়ে, তপস্বিনী মহাশ্বেতা
মহেশ-মন্দিরতলে বসি একাকিনী
অন্তরবেদনা দিয়ে গড়িছে রাগিণী
সান্ত্বনাসিঞ্চিত ; গিরিতটে শিলাতলে
কানে কানে প্রেমবার্তাকহিবার ছলে
সুভদ্রার লজ্জারুণ কুসুমকপোল
চুম্বিছে ফাল্গুনি ; ভিখারি শিবের কোল
সদা আগলিয়া আছে প্রিয়া পার্বতীরে
অনন্ত ব্যগ্রতাপাশে ; সুখদুঃখনীরে
বহে অশ্রু-মন্দাকিনী, মিনতির স্বরে
কুসুমিত বনানীরে ম্লানচ্ছবি করে
করুণায় ; বাঁশরির ব্যথাপূর্ণ তান
কুঞ্জে কুঞ্জে তরুচ্ছায়ে করিছে সন্ধান
হৃদয়সাথিরে ; হাত ধরে মোরে তুমি

CC0. In Public Domain. Sri Sri Anandamayee Ashram Collection, Varanasi

Digitization by eGangotri and Sarayu Trust. Funding by MoE-IKS

লয়ে গেছ সৌন্দর্যের সে নন্দনভূমি
অমৃত-আলয়ে। সেথা আমি জ্যোতিষ্মান
অক্ষয়যৌবনময় দেবতাসমান,
সেথা মোর লাবণ্যের নাহি পরিসীমা,
সেথা মোরে অর্পিয়াছে আপন মহিমা
নিখিল প্রণয়ী ; সেথা মোর সভাসদ
রবিচন্দ্রতারা, পরি নব পরিচ্ছদ
শুনায় আমারে তারা নব নব গান
নব অর্থভরা ; চিরসুহৃদসমান
সর্বচরাচর।
হেথা আমি কেহ নহি,
সহস্রের মাঝে এক জন— সদা বহি
সংসারের ক্ষুদ্র ভার, কত অনুগ্রহ
কত অবহেলা সহিতেছি অহরহ ;
সেই শতসহস্রের পরিচয়হীন
প্রবাহ হইতে, এই তুচ্ছ কর্মাধীন
মোরে তুমি লয়েছ তুলিয়া, নাহি জানি
কী কারণে। অয়ি মহীয়সী মহারানী
তুমি মোরে করিয়াছ মহীয়ান। আজি
এই যে আমারে ঠেলি চলে জনরাজি
না তাকায়ে মোর মুখে, তাহারা কি জানে
নিশিদিন তোমার সোহাগ-সুধাপানে
অঙ্গ মোর হয়েছে অমর। তাহারা কি
পায় দেখিবারে— নিত্য মোরে আছে ঢাকি
মন তব অভিনব লাবণ্য-বসনে।
তব স্পর্শ, তব প্রেম রেখেছি যতনে,
তব সুধাকণ্ঠবাণী, তোমার চুম্বন
তোমার আঁখির দৃষ্টি, সর্ব দেহমন
পূর্ণ করি ; রেখেছে যেমন সুধাকর
দেবতার গুপ্ত সুধা যুগযুগান্তর

CC0. In Public Domain. Sri Sri Anandamayee Ashram Collection, Varanasi

Digitization by eGangotri and Sarayu Trust. Funding by MoE-IKS

আপনারে সুধাপাত্র করি ; বিধাতার
পুণ্য অগ্নি জ্বালায়ে রেখেছে অনিবার
সবিতা যেমন সযতনে, কমলার
চরণকিরণে যথা পরিয়াছে হার
সুনির্মল গগনের অনন্ত ললাট।
হে মহিমাময়ী মোরে করেছ সম্রাট।

জোড়াসাঁকো
১৪ মাঘ, ১৩০০

সন্ধ্যা

ক্ষান্ত হও, ধীরে কও কথা। ওরে মন,
নত করো শির। দিবা হল সমাপন,
সন্ধ্যা আসে শান্তিময়ী। তিমিরের তীরে
অসংখ্য-প্রদীপ-জ্বালা এ বিশ্বমন্দিরে
এল আরতির বেলা। ওই শুন বাজে
নিঃশব্দ গম্ভীর মন্দ্রে অনন্তের মাঝে
শঙ্খঘণ্টাধ্বনি। ধীরে নামাইয়া আনো
বিদ্রোহের উচ্চ কণ্ঠ পুরবীর ম্লান-
মন্দ স্বরে। রাখো রাখো অভিযোগ তব,—
মৌন করো বাসনার নিত্য নব নব
নিষ্ফল বিলাপ। হেরো মৌন নভস্তল,
ছায়াচ্ছন্ন মৌন বন, মৌন জলস্থল
স্তম্ভিত বিষাদে নম্র। নির্বাক নীরব
দাঁড়াইয়া সন্ধ্যাসতী— নয়নপল্লব
নত হয়ে ঢাকে তার নয়নযুগল,
অনন্ত আকাশপূর্ণ অশ্রু ছলছল
করিয়া গোপন। বিষাদের মহাশান্তি
ক্লান্ত ভুবনের ভালে করিছে একান্তে

CC0. In Public Domain. Sri Sri Anandamayee Ashram Collection, Varanasi

Digitization by eGangotri and Sarayu Trust. Funding by MoE-IKS

সান্ত্বনা-পরশ। আজি এই শুভক্ষণে,
শান্ত মনে, সন্ধি করো অনন্তের সনে
সন্ধ্যার আলোকে। বিন্দু দুই অশ্রুজলে
দাও উপহার—অসীমের পদতলে
জীবনের স্মৃতি। অন্তরের যত কথা
শান্ত হয়ে গিয়ে, মর্মান্তিক নীরবতা
করুক বিস্তার।
হেরো ক্ষুদ্র নদীতীরে
সুপ্তপ্রায় গ্রাম। পক্ষীরা গিয়েছে নীড়ে,
শিশুরা খেলে না; শূন্য মাঠ জনহীন;
ঘরে-ফেরা শান্ত গাভী গুটি দুই-তিন
কুটির-অঙ্গনে বাঁধা, ছবির মতন
স্তব্ধপ্রায়। গৃহকার্য হল সমাপন,—
কে ওই গ্রামের বধূ ধরি বেড়াখানি
সম্মুখে দেখিছে চাহি, ভাবিছে কী জানি
ধূসর সন্ধ্যায়।
অমনি নিস্তব্ধ-প্রাণে
বসুন্ধরা, দিবসের কর্ম-অবসানে,
দিনান্তের বেড়াটি ধরিয়া আছে চাহি
দিগন্তের পানে; ধীরে যেতেছে প্রবাহি
সম্মুখে আলোকস্রোত অনন্ত অম্বরে
নিঃশব্দ চরণে; আকাশের দূরান্তরে
একে একে অন্ধকারে হতেছে বাহির
একেকটি দীপ্ত তারা সুদূর পল্লীর
প্রদীপের মতো। ধীরে যেন উঠে ভেসে
ম্লানচ্ছবি ধরণীর নয়ন-নিমেষে
কত যুগ-যুগান্তের অতীত আভাস,
কত জীব-জীবনের জীর্ণ ইতিহাস।
যেন মনে পড়ে সেই বাল্য নীহারিকা,
তার পরে প্রজ্বলন্ত যৌবনের শিখা,

৪—৬

CC0. In Public Domain. Sri Sri Anandamayee Ashram Collection, Varanasi

Digitization by eGangotri and Sarayu Trust. Funding by MoE-IKS

তার পরে স্নিগ্ধশ্যাম অন্নপূর্ণালয়ে
জীবধাত্রী জননীর কাজ, বক্ষে লয়ে
লক্ষ কোটি জীব— কত দুঃখ, কত ক্লেশ,
কত যুদ্ধ, কত মৃত্যু, নাহি তার শেষ।

ক্রমে ঘনতর হয়ে নামে অন্ধকার,
গাঢ়তর নীরবতা—বিশ্ব-পরিবার,
সুপ্ত নিশ্চেতন। নিঃসঙ্গিনী ধরণীর
বিশাল অন্তর হতে উঠে সুগম্ভীর
একটি ব্যথিত প্রশ্ন—ক্লিষ্ট ক্লান্ত সুর
শূন্যপানে—"আরো কোথা? আরো কত দূর?"

পতিসর
৯ ফাল্গুন, সন্ধ্যা, ১৩০০

এবার ফিরাও মোরে

সংসারে সবাই যবে সারাক্ষণ শত কর্মে রত,
তুই শুধু ছিন্নবাধা পলাতক বালকের মতো
মধ্যাহ্নে মাঠের মাঝে একাকী বিষণ্ণ তরুচ্ছায়ে
দূরবনগন্ধবহ মন্দগতি ক্লান্ত তপ্তবায়ে
সারাদিন বাজাইলি বাঁশি। ওরে তুই ওঠ্ আজি।
আগুন লেগেছে কোথা? কার শঙ্খ উঠিয়াছে বাজি
জাগাতে জগৎ-জনে? কোথা হতে ধ্বনিছে ক্রন্দনে
শূন্যতল? কোন্ অন্ধকারামাঝে জর্জর বন্ধনে
অনাথিনী মাগিছে সহায়? স্ফীতকায় অপমান
অক্ষমের বক্ষ হতে রক্ত শুষি করিতেছে পান
লক্ষ মুখ দিয়া; বেদনারে করিতেছে পরিহাস
স্বার্থোদ্ধত অবিচার; সংকুচিত ভীত ক্রীতদাস

CC0. In Public Domain. Sri Sri Anandamayee Ashram Collection, Varanasi

Digitization by eGangotri and Sarayu Trust. Funding by MoE-IKS

লুকাইছে ছদ্মবেশে। ওই যে দাঁড়ায়ে নতশির
মূক সবে—ম্লান মুখে লেখা শুধু শত শতাব্দীর
বেদনার করুণ কাহিনী ; স্কন্ধে যত চাপে ভার—
বহি চলে মন্দগতি, যতক্ষণ থাকে প্রাণ তার—
তার পরে সন্তানেরে দিয়ে যায় বংশ বংশ ধরি,
নাহি ভর্ৎসে অদৃষ্টেরে, নাহি নিন্দে দেবতারে স্মরি,
মানবেরে নাহি দেয় দোষ, নাহি জানে অভিমান,
শুধু দুটি অন্ন খুঁটি কোনোমতে কষ্টক্লিষ্ট প্রাণ
রেখে দেয় বাঁচাইয়া। সে-অন্ন যখন কেহ কাড়ে,
সে-প্রাণে আঘাত দেয় গর্বান্ধ নিষ্ঠুর অত্যাচারে,
নাহি জানে কার দ্বারে দাঁড়াইবে বিচারের আশে,
দরিদ্রের ভগবানে বারেক ডাকিয়া দীর্ঘশ্বাসে
মরে সে নীরবে। এই সব মূঢ় ম্লান মূক মুখে
দিতে হবে ভাষা, এই সব শ্রান্ত শুষ্ক ভগ্ন বুকে
ধ্বনিয়া তুলিতে হবে আশা ; ডাকিয়া বলিতে হবে—
মুহূর্ত তুলিয়া শির একত্র দাঁড়াও দেখি সবে,
যার ভয়ে তুমি ভীত, সে অন্যায় ভীরু তোমা চেয়ে,
যখনি জাগিবে তুমি তখনি সে পালাইবে ধেয়ে ;
যখনি দাঁড়াবে তুমি সম্মুখে তাহার—তখনি সে
পথ-কুক্কুরের মতো সংকোচে সত্রাসে যাবে মিশে ;
দেবতা বিমুখ তারে, কেহ নাহি সহায় তাহার,
মুখে করে আস্ফালন, জানে সে হীনতা আপনার
মনে মনে।

কবি, তবে উঠে এস—যদি থাকে প্রাণ
তবে তাই লহ সাথে, তবে তাই করো আজি দান।
বড়ো দুঃখ, বড়ো ব্যথা—সম্মুখেতে কষ্টের সংসার
বড়োই দরিদ্র, শূন্য, বড়ো ক্ষুদ্র, বদ্ধ অন্ধকার।
অন্ন চাই, প্রাণ চাই, আলো চাই, চাই মুক্ত বায়ু,
চাই বল, চাই স্বাস্থ্য, আনন্দ-উজ্জ্বল পরমায়ু,

CC0. In Public Domain. Sri Sri Anandamayee Ashram Collection, Varanasi

Digitization by eGangotri and Sarayu Trust. Funding by MoE-IKS

সাহসবিস্তৃত বক্ষপট। এ দৈন্যমাঝারে, কবি,
এক বার নিয়ে এস স্বর্গ হতে বিশ্বাসের ছবি।

এবার ফিরাও মোরে, লয়ে যাও সংসারের তীরে
হে কল্পনে, রঙ্গময়ী। দুলায়ো না সমীরে সমীরে
তরঙ্গে তরঙ্গে আর, ভুলায়ো না মোহিনী মায়ায়।
বিজন বিষাদঘন অন্তরের নিকুঞ্জচ্ছায়ায়
রেখো না বসায়ে আর। দিন যায়, সন্ধ্যা হয়ে আসে।
অন্ধকারে ঢাকে দিশি, নিরাশ্বাস উদাস বাতাসে
নিঃশ্বসিয়া কেঁদে ওঠে বন। বাহিরিনু হেথা হতে
উন্মুক্ত অম্বরতলে, ধূসরপ্রসর রাজপথে
জনতার মাঝখানে। কোথা যাও, পান্থ, কোথা যাও,
আমি নহি পরিচিত, মোর পানে ফিরিয়া তাকাও।
বলো মোরে নাম তব, আমারে ক'রো না অবিশ্বাস।
সৃষ্টিছাড়া সৃষ্টিমাঝে বহুকাল করিয়াছি বাস
সঙ্গিহীন রাত্রিদিন ; তাই মোর অপরূপ বেশ,
আচার নূতনতর ; তাই মোর চক্ষে স্বপ্নাবেশ,
বক্ষে জ্বলে ক্ষুধানল। যেদিন জগতে চলে আসি,
কোন্ মা আমারে দিলি শুধু এই খেলাবার বাঁশি।
বাজাতে বাজাতে তাই মুগ্ধ হয়ে আপনার সুরে
দীর্ঘদিন দীর্ঘরাত্রি চলে গেনু একান্ত সুদূরে
ছাড়ায়ে সংসারসীমা। সে-বাঁশিতে শিখেছি যে-সুর
তাহারি উল্লাসে যদি গীতশূন্য অবসাদপুর
ধ্বনিয়া তুলিতে পারি, মৃত্যুঞ্জয়ী আশার সংগীতে
কর্মহীন জীবনের এক প্রান্ত পারি তরঙ্গিতে
শুধু মুহূর্তের তরে, দুঃখ যদি পায় তার ভাষা,
সুপ্তি হতে জেগে ওঠে অন্তরের গভীর পিপাসা
স্বর্গের অমৃত লাগি—তবে ধন্য হবে মোর গান,
শত শত অসন্তোষ মহাগীতে লভিবে নির্বাণ।

CC0. In Public Domain. Sri Sri Anandamayee Ashram Collection, Varanasi

Digitization by eGangotri and Sarayu Trust. Funding by MoE-IKS

কী গাহিবে, কী শুনাবে! বলো, মিথ্যা আপনার সুখ,
মিথ্যা আপনার দুঃখ। স্বার্থমগ্ন যে-জন বিমুখ
বৃহৎ জগৎ হতে, সে কখনো শেখেনি বাঁচিতে।
মহা বিশ্বজীবনের তরঙ্গেতে নাচিতে নাচিতে
নির্ভয়ে ছুটিতে হবে, সত্যেরে করিয়া ধ্রুবতারা।
মৃত্যুরে করি না শঙ্কা। দুর্দিনের অশ্রুজলধারা
মস্তকে পড়িবে ঝরি—তারি মাঝে যাব অভিসারে
তার কাছে—জীবনসর্বস্বধন অর্পিয়াছি যারে
জন্ম জন্ম ধরি। কে সে? জানি না কে। চিনি নাই তারে—
শুধু এইটুকু জানি—তারি লাগি রাত্রি-অন্ধকারে
চলেছে মানবযাত্রী যুগ হতে যুগান্তরপানে
ঝড়ঝঞ্ঝা-বজ্রপাতে, জ্বালায়ে ধরিয়া সাবধানে
অন্তর-প্রদীপখানি। শুধু জানি, যে শুনেছে কানে
তাহার আহ্বানগীত, ছুটেছে সে নির্ভীক পরানে
সংকট আবর্তমাঝে, দিয়েছে সে বিশ্ব বিসর্জন,
নির্যাতন লয়েছে সে বক্ষ পাতি; মৃত্যুর গর্জন
শুনেছে সে সংগীতের মতো। দহিয়াছে অগ্নি তারে,
বিদ্ধ করিয়াছে শূল, ছিন্ন তারে করেছে কুঠারে,
সর্ব প্রিয়বস্তু তার অকাতরে করিয়া ইন্ধন
চিরজন্ম তারি লাগি জ্বেলেছে সে হোম-হুতাশন—
হৃৎপিণ্ড করিয়া ছিন্ন রক্তপদ্ম অর্ঘ্য-উপহারে
ভক্তিভরে জন্মশোধ শেষ পূজা পূজিয়াছে তারে
মরণে কৃতার্থ করি প্রাণ। শুনিয়াছি, তারি লাগি
রাজপুত্র পরিয়াছে ছিন্ন কন্থা, বিষয়ে বিরাগী
পথের ভিক্ষুক। মহাপ্রাণ সহিয়াছে পলে পলে
সংসারের ক্ষুদ্র উৎপীড়ন, বিঁধিয়াছে পদতলে
প্রত্যহের কুশাঙ্কুর, করিয়াছে তারে অবিশ্বাস
মূঢ় বিজ্ঞজনে, প্রিয়জন করিয়াছে পরিহাস
অতিপরিচিত অবজ্ঞায়, গেছে সে করিয়া ক্ষমা
নীরবে করুণনেত্রে—অন্তরে বহিয়া নিরুপমা

CC0. In Public Domain. Sri Sri Anandamayee Ashram Collection, Varanasi

Digitization by eGangotri and Sarayu Trust. Funding by MoE-IKS

সৌন্দর্যপ্রতিমা। তারি পদে মানী সঁপিয়াছে মান,
ধনী সঁপিয়াছে ধন, বীর সঁপিয়াছে আত্মপ্রাণ,
তাহারি উদ্দেশে কবি বিরচিয়া লক্ষ লক্ষ গান
ছড়াইছে দেশে দেশে। শুধু জানি, তাহারি মহান
গম্ভীর মঙ্গলধ্বনি শুনা যায় সমুদ্রে সমীরে,
তাহারি অঞ্চলপ্রান্ত লুটাইছে নীলাম্বর ঘিরে,
তারি বিশ্ববিজয়িনী পরিপূর্ণা প্রেমমূর্তিখানি
বিকাশে পরমক্ষণে প্রিয়জনমুখে। শুধু জানি
সে বিশ্বপ্রিয়ার প্রেমে ক্ষুদ্রতারে দিয়া বলিদান
বর্জিতে হইবে দূরে জীবনের সর্ব অসম্মান,
সম্মুখে দাঁড়াতে হবে উন্নত মস্তক উচ্চে তুলি
যে-মস্তকে ভয় লেখে নাই লেখা, দাসত্বের ধূলি
আঁকে নাই কলঙ্কতিলক। তাহারে অন্তরে রাখি
জীবন-কণ্টকপথে যেতে হবে নীরবে একাকী,
সুখে দুঃখে ধৈর্য ধরি, বিরলে মুছিয়া অশ্রু-আঁখি,
প্রতিদিবসের কর্মে প্রতিদিন নিরলস থাকি
সুখী করি সর্বজনে। তার পরে দীর্ঘপথশেষে
জীবযাত্রা-অবসানে ক্লান্তপদে রক্তসিক্ত বেশে
উত্তরিব এক দিন শ্রান্তিহারা শান্তির উদ্দেশে
দুঃখহীন নিকেতনে। প্রসন্নবদনে মন্দ হেসে
পরাবে মহিমালক্ষ্মী ভক্তকণ্ঠে বরমাল্যখানি,
করপদ্মপরশনে শান্ত হবে সর্ব দুঃখগ্লানি
সর্ব অমঙ্গল। লুটাইয়া রক্তিম চরণতলে
ধৌত করি দিব পদ আজন্মের রুদ্ধ অশ্রুজলে।
সুচিরসঞ্চিত আশা সম্মুখে করিয়া উদ্‌ঘাটন
জীবনের অক্ষমতা কাঁদিয়া করিব নিবেদন,
মাগিব অনন্ত ক্ষমা। হয়তো ঘুচিবে দুঃখনিশা,
তৃপ্ত হবে এক প্রেমে জীবনের সর্বপ্রেমতৃষা।

রামপুর বোয়ালিয়া
২৩ ফাল্গুন, ১৩০০

CC0. In Public Domain. Sri Sri Anandamayee Ashram Collection, Varanasi

Digitization by eGangotri and Sarayu Trust. Funding by MoE-IKS

স্নেহস্মৃতি

সেই চাঁপা, সেই বেলফুল,
কে তোরা আজি এ প্রাতে এনে দিলি মোর হাতে
জল আসে আঁখিপাতে, হৃদয় আকুল।
সেই চাঁপা, সেই বেলফুল!

কত দিন, কত সুখ, কত হাসি, স্নেহমুখ,
কত কী পড়িল মনে প্রভাত-বাতাসে,
স্নিগ্ধ প্রাণ সুধাভরা শ্যামল সুন্দর ধরা,
তরুণ অরুণরেখা নির্মল আকাশে;
সকলি জড়িত হয়ে অন্তরে যেতেছে বয়ে
ডুবে যায় অশ্রুজলে হৃদয়ের কূল,
মনে পড়ে তারি সাথে জীবনের কত প্রাতে
সেই চাঁপা, সেই বেলফুল!

বড়ো বেসেছিনু ভালো এই শোভা, এই আলো,
এ আকাশ, এ বাতাস, এই ধরাতল;
কতদিন বসি তীরে শুনেছি নদীর নীরে
নিশীথের সমীরণে সংগীত তরল;
কতদিন পরিয়াছি সন্ধ্যাবেলা মালাগাছি
স্নেহের হস্তের গাঁথা বকুল-মুকুল;
বড়ো ভালো লেগেছিল যেদিন এ হাতে দিল
সেই চাঁপা, সেই বেলফুল!

কত শুনিয়াছি বাঁশি, কত দেখিয়াছি হাসি
কত উৎসবের দিনে কত যে কৌতুক;
কত বরষার বেলা সঘন আনন্দ-মেলা
কত গানে জাগিয়াছে সুনিবিড় সুখ;

CC0. In Public Domain. Sri Sri Anandamayee Ashram Collection, Varanasi

Digitization by eGangotri and Sarayu Trust. Funding by MoE-IKS

এ প্রাণ বীণার মতো ঝংকারি উঠেছে কত
আসিয়াছে শুভক্ষণ কত অনুকূল,
মনে পড়ে তারি সাথে কতদিন কত প্রাতে
সেই চাঁপা, সেই বেলফুল !

সেই সব এই সব, তেমনি পাখির রব,
তেমনি চলেছে হেসে জাগ্রত সংসার ;
দক্ষিণ-বাতাসে-মেশা ফুলের গন্ধের নেশা
দিকে দিকে ব্যাকুলতা করিছে সঞ্চার ;
অবোধ অন্তরে তাই চারিদিক পানে চাই
অকস্মাৎ আনমনে জেগে উঠে ভুল—
বুঝি সেই স্নেহসনে ফিরে এল এ জীবনে
সেই চাঁপা, সেই বেলফুল !

আনন্দ-পাথেয় যত সকলি হয়েছে গত
ছুটি রিক্তহস্তে মোর আজি কিছু নাই।
তবু সম্মুখের পানে চলেছি কঠিন প্রাণে
যেতে হবে গম্যস্থানে, ফিরে না তাকাই।
দাঁড়ায়ো না, চলো চলো, কী আছে কে জানে বলো
ধূলিময় শুষ্কপথ, সংশয় বিপুল।
শুধু জানিয়াছি সার, কভু ফুটিবে না আর
সেই চাঁপা, সেই বেলফুল !

আমি কিছু নাহি চাই, যাহা দিবে লব তাই,
চিরসুখ এ জগতে কে পেয়েছে কবে।
প্রাণে লয়ে উপবাস কাটে কত বর্ষমাস,
তৃষিত তাপিত চিত্ত কত আছে ভবে।
শুধু এক ভিক্ষা আছে, যেদিন আসিবে কাছে
জীবনের পথশেষে মরণ অকূল
সেদিন স্নেহের সাথে তুলে দিয়ো এই হাতে
সেই চাঁপা, সেই বেলফুল !

CC0. In Public Domain. Sri Sri Anandamayee Ashram Collection, Varanasi

Digitization by eGangotri and Sarayu Trust. Funding by MoE-IKS

হয়তো মৃত্যুর পারে ঢাকা সব অন্ধকারে
স্বপ্নহীন চিরসুপ্তি চক্ষে চেপে রহে,
গীতগান হেথাকার সেথা নাহি বাজে আর,
হেথাকার বনগন্ধ সেথা নাহি বহে।
কে জানে সকল স্মৃতি জীবনের সব প্রীতি
জীবনের অবসানে হবে কি উন্মূল ?
জানিনে গো এই হাতে নিয়ে যাব কি না সাথে
সেই চাঁপা, সেই বেলফুল !

জোড়াসাঁকো
বর্ষশেষ, ১৩০০

নববর্ষে

নিশি অবসান, ওই পুরাতন
বর্ষ হয় গত।
আমি আজি ধূলিতলে এ জীর্ণ জীবন
করিলাম নত।
বন্ধু হও, শত্রু হও, যেখানে যে কেহ রও,
ক্ষমা করো আজিকার মতো
পুরাতন বরষের সাথে
পুরাতন অপরাধ যত।

আজি বাঁধিতেছি বসি সংকল্প নূতন
অন্তরে আমার।
সংসারে ফিরিয়া গিয়া হয়তো কখন
ভুলিব আবার।
তখন কঠিন ঘাতে এনো অশ্রু আঁখিপাতে
অধমে করিয়ো বিচার।
আজি নব-বরষ-প্রভাতে
ভিক্ষা চাহি মার্জনা সবার।

CC0. In Public Domain. Sri Sri Anandamayee Ashram Collection, Varanasi

Digitization by eGangotri and Sarayu Trust. Funding by MoE-IKS

আজ চলে গেলে কাল কী হবে না হবে
নাহি জানে কেহ।
আজিকার প্রীতিসুখ রবে কি না রবে
আজিকার স্নেহ।
যতটুকু আলো আছে, কাল নিবে যায় পাছে,
অন্ধকারে ঢেকে যায় গেহ,
আজ এস নববর্ষদিনে
যতটুকু আছে তাই দেহ।

বিস্তীর্ণ এ বিশ্বভূমি সীমা তার নাই
কত দেশ আছে!
কোথা হতে কয় জনা হেথা এক ঠাঁই
কেন মিলিয়াছে?
করো সুখী, থাকো সুখে, প্রীতিভরে হাসিমুখে,
পুষ্পগুচ্ছ যেন এক গাছে।
তা যদি না পার চিরদিন,
এক দিন এস তবু কাছে।

সময় ফুরায়ে গেলে কখন আবার
কে যাবে কোথায়।
অনন্তের মাঝখানে পরস্পরে আর
দেখা নাহি যায়।
বড়ো সুখ বড়ো ব্যথা, চিহ্ন না রাখিবে কোথা,
মিলাইবে জলবিম্ব প্রায়,
এক দিন প্রিয়মুখ যত
ভালো করে দেখে লই, আয়।

আপন সুখের লাগি সংসারের মাঝে
তুলি হাহাকার!
আত্ম-অভিমানে অন্ধ, জীবনের কাজে
আনি অবিচার!

CC0. In Public Domain. Sri Sri Anandamayee Ashram Collection, Varanasi

Digitization by eGangotri and Sarayu Trust. Funding by MoE-IKS

আজি করি প্রাণপণ করিলাম সমর্পণ
এ জীবনে যা আছে আমার।
তোমরা যা দিবে তাই লব,
তার বেশি চাহিব না আর।

লইব আপন করি নিত্যধৈর্যভরে
দুঃখভার যত।
চলিব কঠিন পথে অটল অন্তরে
সাধি মহাব্রত।
যদি ভেঙে যায় পণ, দুর্বল এ শ্রান্ত মন
সবিনয়ে করি শির নত
তুলি লব আপনার 'পরে
আপনার অপরাধ যত।

যদি ব্যর্থ হয় প্রাণ, যদি দুঃখ ঘটে,—
ক-দিনের কথা!
একদা মুছিয়া যাবে সংসারের পটে
শূন্য নিষ্ফলতা।
জগতে কি তুমি একা? চতুর্দিকে যায় দেখা
সুদুর্ভর কত দুঃখব্যথা।
তুমি শুধু ক্ষুদ্র এক জন,
এ সংসারে অনন্ত জনতা।

যতক্ষণ আছ হেথা, স্থিরদীপ্তি থাকো,
তারার মতন।
সুখ যদি নাহি পাও, শান্তি মনে রাখো
করিয়া যতন।
যুদ্ধ করি নিরবধি, বাঁচিতে না পার যদি,
পরাভব করে আক্রমণ,
কেমনে মরিতে হয় তবে
শেখো তাই করি প্রাণপণ।

CC0. In Public Domain. Sri Sri Anandamayee Ashram Collection, Varanasi

Digitization by eGangotri and Sarayu Trust. Funding by MoE-IKS

জীবনের এই পথ, কে বলিতে পারে
বাকি আছে কত ?
মাঝে কত বিঘ্নশোক, কত ক্ষুরধারে
হৃদয়ের ক্ষত ?
পুনর্বার কালি হতে, চলিব সে তপ্ত পথে,
ক্ষমা করো আজিকার মতো
পুরাতন বরষের সাথে
পুরাতন অপরাধ যত।

ওই যায়, চলে যায় কাল-পরপারে
মোর পুরাতন।
এই বেলা, ওরে মন, বল্ অশ্রুধারে
কৃতজ্ঞ বচন।
বল্ তারে—দুঃখসুখ দিয়েছ ভরিয়া বুক,
চিরকাল রহিবে স্মরণ।
যাহা-কিছু লয়ে গেলে সাথে
তোমারে করিনু সমর্পণ।

ওই এল এ-জীবনে নূতন প্রভাতে
নূতন বরষ।
মনে করি প্রীতিভরে বাঁধি হাতে হাতে
না পাই সাহস।
নব অতিথিরে তবু ফিরাইতে নাই কভু,
এস, এস, নূতন দিবস !
ভরিলাম পুণ্য অশ্রুজলে
আজিকার মঙ্গল-কলস।

জোড়াসাঁকো
নববর্ষ, ১৩০১

CC0. In Public Domain. Sri Sri Anandamayee Ashram Collection, Varanasi

Digitization by eGangotri and Sarayu Trust. Funding by MoE-IKS

দুঃসময়

বিলম্বে এসেছ, রুদ্ধ এবে দ্বার,
জনশূন্য পথ, রাত্রি অন্ধকার,
গৃহহারা বায়ু করি হাহাকার
ফিরিয়া মরে।
তোমারে আজিকে ভুলিয়াছে সবে,
শুধাইলে কেহ কথা নাহি কবে,
এ হেন নিশীথে আসিয়াছ তবে
কী মনে করে।
এ দুয়ারে মিছে হানিতেছ কর,
ঝটিকার মাঝে ডুবে যায় স্বর,
ক্ষীণ আশাখানি ত্রাসে থরথর
কাঁপিছে বুকে।
যেথা এক দিন ছিল তোর গেহ
ভিখারির মতো আসে সেথা কেহ ?
কার লাগি জাগে উপবাসী স্নেহ
ব্যাকুল মুখে।
ঘুমায়েছে যারা তাহারা ঘুমাক
দুয়ারে দাঁড়ায়ে কেন দাও ডাক
তোমারে হেরিলে হইবে অবাক
সহসা রাতে।
যাহারা জাগিছে নবীন উৎসবে
রুদ্ধ করি দ্বার মত্ত কলরবে
কী তোমার যোগ, আজি এই ভবে
তাদের সাথে।
দ্বার-ছিদ্র দিয়ে কী দেখিছ আলো,
বাহির হইতে ফিরে যাওয়া ভালো,
তিমির ক্রমশ হতেছে ঘোরালো
নিবিড় মেঘে।

CC0. In Public Domain. Sri Sri Anandamayee Ashram Collection, Varanasi

Digitization by eGangotri and Sarayu Trust. Funding by MoE-IKS

বিলম্বে এসেছ, রুদ্ধ এবে দ্বার,
তোমার লাগিয়া খুলিবে না আর,
গৃহহারা ঝড় করি হাহাকার
বহিছে বেগে।

জোড়াসাঁকো
৫ বৈশাখ, ১৩০৯

মৃত্যুর পরে

আজিকে হয়েছে শান্তি,
জীবনের ভুলভ্রান্তি
সব গেছে চুকে।
রাত্রিদিন ধুকধুক
তরঙ্গিত দুঃখসুখ
থামিয়াছে বুকে।
যত কিছু ভালোমন্দ,
যত কিছু দ্বিধাদ্বন্দ্ব
কিছু আর নাই।
বলো শান্তি, বলো শান্তি
দেহসাথে সব ক্লান্তি
হয়ে যাক ছাই।

গুঞ্জরি করুণ তান
ধীরে ধীরে করো গান
বসিয়া শিয়রে।
যদি কোথা থাকে লেশ
জীবন-স্বপ্নের শেষ
তাও যাক মরে।

CC0. In Public Domain. Sri Sri Anandamayee Ashram Collection, Varanasi

Digitization by eGangotri and Sarayu Trust. Funding by MoE-IKS

তুলিয়া অঞ্চলখানি
মুখ 'পরে দাও টানি,
ঢেকে দাও দেহ।
করুণ মরণ যথা
ঢাকিয়াছে সব ব্যথা,
সকল সন্দেহ।

বিশ্বের আলোক যত
দিগ্বিদিকে অবিরত
যাইতেছে বয়ে,
শুধু ওই আঁখি 'পরে
নামে তাহা স্নেহভরে
অন্ধকার হয়ে।
জগতের তন্ত্রীরাজি
দিনে উচ্চে উঠে বাজি
রাত্রে চুপে চুপে,
সে-শব্দ তাহার 'পরে
চুম্বনের মতো পড়ে
নীরবতারূপে।

মিছে আনিয়াছ আজি
বসন্ত-কুসুমরাজি
দিতে উপহার।
নীরবে আকুল চোখে
ফেলিতেছ বৃথা শোকে
নয়নাশ্রুধার।
ছিলে যারা রোষভরে
বৃথা এতদিন পরে
করিছ মার্জনা।

CC0. In Public Domain. Sri Sri Anandamayee Ashram Collection, Varanasi

Digitization by eGangotri and Sarayu Trust. Funding by MoE-IKS

অসীম নিস্তব্ধ দেশে
চিররাত্রি পেয়েছে সে
অনন্ত সান্ত্বনা।

গিয়েছে কি আছে বসে
জাগিল কি ঘুমাল সে
কে দিবে উত্তর।
পৃথিবীর শ্রান্তি তারে
ত্যজিল কি একেবারে,
জীবনের জ্বর।
এখনি কি দুঃখ-সুখে
কর্মপথ অভিমুখে
চলেছে আবার।
অস্তিত্বের চক্রতলে
এক বার বাঁধা প'লে
পায় কি নিস্তার।

বসিয়া আপন দ্বারে
ভালোমন্দ বলো তারে
যাহা ইচ্ছা তাই।
অনন্ত জনমমাঝে
গেছে সে অনন্ত কাজে,
সে আর সে নাই।
আর পরিচিত মুখে
তোমাদের দুখে সুখে
আসিবে না ফিরে,
তবে তার কথা থাক,
যে গেছে সে চলে যাক
বিস্মৃতির তীরে।

CC0. In Public Domain. Sri Sri Anandamayee Ashram Collection, Varanasi

Digitization by eGangotri and Sarayu Trust. Funding by MoE-IKS

জানি না কিসের তরে
যে যাহার কাজ করে
সংসারে আসিয়া,
ভালোমন্দ শেষ করি
যায় জীর্ণ জন্মতরী
কোথায় ভাসিয়া।
দিয়ে যায় যত যাহা
রাখো তাহা ফেলো তাহা
যা ইচ্ছা তোমার।
সে তো নহে বেচাকেনা
ফিরিবে না ফেরাবে না
জন্ম-উপহার।

কেন এই আনাগোনা
কেন মিছে দেখাশোনা
দু-দিনের তরে,
কেন বুকভরা আশা,
কেন এত ভালোবাসা
অন্তরে অন্তরে।
আয়ু যার এতটুক,
এত দুঃখ এত সুখ
কেন তার মাঝে,
অকস্মাৎ এ-সংসারে
কে বাঁধিয়া দিল তারে
শত লক্ষ কাজে।

হেথায় যে অসম্পূর্ণ,
সহস্র আঘাতে চূর্ণ
বিদীর্ণ বিকৃত,

CC0. In Public Domain. Sri Sri Anandamayee Ashram Collection, Varanasi

Digitization by eGangotri and Sarayu Trust. Funding by MoE-IKS

কোথাও কি এক বার
সম্পূর্ণতা আছে তার
জীবিত কি মৃত।
জীবনে যা প্রতিদিন
ছিল মিথ্যা অর্থহীন
ছিন্ন ছড়াছড়ি
মৃত্যু কি ভরিয়া সাজি
তারে গাঁথিয়াছে আজি
অর্থপূর্ণ করি।

হেথা যারে মনে হয়
শুধু বিফলতাময়
অনিত্য চঞ্চল
সেথায় কি চুপে চুপে
অপূর্ব নূতন রূপে
হয় সে সফল
চিরকাল এই সব
রহস্য আছে নীরব
রুদ্ধ ওষ্ঠাধর,
জন্মান্তের নবপ্রাতে
সে হয়তো আপনাতে
পেয়েছে উত্তর।

সে হয়তো দেখিয়াছে
পড়ে যাহা ছিল পাছে
আজি তাহা আগে;
ছোটো যাহা চিরদিন
ছিল অন্ধকারে লীন,
বড়ো হয়ে জাগে।

CC0. In Public Domain. Sri Sri Anandamayee Ashram Collection, Varanasi

Digitization by eGangotri and Sarayu Trust. Funding by MoE-IKS

যেথায় ঘৃণার সাথে
মানুষ আপন হাতে
লেপিয়াছে কালি
নূতন নিয়মে সেথা
জ্যোতির্ময় উজ্জ্বলতা
কে দিয়াছে জ্বালি।

কত শিক্ষা পৃথিবীর
খসে পড়ে জীর্ণচীর
জীবনের সনে,
সংসারের লজ্জাভয়
নিমেষেতে দগ্ধ হয়
চিতা-হুতাশনে।
সকল অভ্যাস-ছাড়া
সর্ব আবরণহারা
সদ্য শিশুসম
নগ্নমূর্তি মরণের
নিষ্কলঙ্ক চরণের
সম্মুখে প্রণমো।

আপন মনের মতো
সংকীর্ণ বিচার যত
রেখে দাও আজ।
ভুলে যাও কিছুক্ষণ
প্রত্যহের আয়োজন,
সংসারের কাজ।
আজি ক্ষণেকের তরে
বসি বাতায়ন 'পরে
বাহিরেতে চাহ।

CC0. In Public Domain. Sri Sri Anandamayee Ashram Collection, Varanasi

Digitization by eGangotri and Sarayu Trust. Funding by MoE-IKS

অসীম আকাশ হতে
বহিয়া আসুক স্রোতে
বৃহৎ প্রবাহ।

উঠিছে ঝিল্লির গান,
তরুর মর্মর তান,
নদীকলস্বর,
প্রহরের আনাগোনা
যেন রাত্রে যায় শোনা
আকাশের 'পর।
উঠিতেছে চরাচরে
অনাদি অনন্ত স্বরে
সংগীত উদার,
সে নিত্য-গানের সনে
মিশাইয়া লহ মনে
জীবন তাহার।

ব্যাপিয়া সমস্ত বিশ্বে
দেখো তারে সর্বদৃশ্যে
বৃহৎ করিয়া,
জীবনের ধূলি ধুয়ে
দেখো তারে দূরে থুয়ে
সম্মুখে ধরিয়া।
পলে পলে দণ্ডে দণ্ডে
ভাগ করি-খণ্ডে খণ্ডে
মাপিয়ো না তারে।
থাক্ তব ক্ষুদ্র মাপ
ক্ষুদ্র পুণ্য, ক্ষুদ্র পাপ
সংসারের পারে।

CC0. In Public Domain. Sri Sri Anandamayee Ashram Collection, Varanasi

Digitization by eGangotri and Sarayu Trust. Funding by MoE-IKS

আজ বাদে কাল যারে
ভুলে যাবে একেবারে
পরের মতন
তারে লয়ে আজি কেন
বিচার-বিরোধ হেন,
এত আলাপন।
যে বিশ্ব কোলের 'পরে
চির-দিবসের তরে
তুলে নিল তারে
তার মুখে শব্দ নাহি,
প্রশান্ত সে আছে চাহি
ঢাকি আপনারে।

বৃথা তারে প্রশ্ন করি,
বৃথা তার পায়ে ধরি
বৃথা মরি কেঁদে,
খুঁজে ফিরি অশ্রুজলে—
কোন্ অঞ্চলের তলে
নিয়েছে সে বেঁধে।
ছুটিয়া মৃত্যুর পিছে,
ফিরে নিতে চাহি মিছে,
সে কি আমাদের ?
পলেক বিচ্ছেদে হায়
তখনি তো বুঝা যায়
সে যে অনন্তের।

চক্ষের আড়ালে তাই
কত ভয় সংখ্যা নাই,
সহস্র ভাবনা।

CC0. In Public Domain. Sri Sri Anandamayee Ashram Collection, Varanasi

Digitization by eGangotri and Sarayu Trust. Funding by MoE-IKS

মুহূর্ত মিলন হলে
টেনে নিই বুকে কোলে,
অতৃপ্ত কামনা।
পার্শ্বে বসে ধরি মুঠি,
শব্দমাত্রে কেঁপে উঠি,
চাহি চারিভিতে,
অনন্তের ধনটিরে
আপনার বুক চিরে
চাহি লুকাইতে।

হায় রে নির্বোধ নর,
কোথা তোর আছে ঘর,
কোথা তোর স্থান।
শুধু তোর ওইটুক
অতিশয় ক্ষুদ্র বুক
ভয়ে কম্পমান।
ঊর্ধ্বে ওই দেখো চেয়ে
সমস্ত আকাশ ছেয়ে
অনন্তের দেশ,
সে যখন একধারে
লুকায়ে রাখিবে তারে
পাবি কি উদ্দেশ?

ওই হেরো সীমাহারা
গগনেতে গ্রহতারা
অসংখ্য জগৎ,
ওরি মাঝে পরিভ্রান্ত
হয়তো সে একা পান্থ
খুঁজিতেছে পথ।

CC0. In Public Domain. Sri Sri Anandamayee Ashram Collection, Varanasi

Digitization by eGangotri and Sarayu Trust. Funding by MoE-IKS

ওই দূর-দূরান্তরে
অজ্ঞাত ভুবন 'পরে
কভু কোনোখানে
আর কি গো দেখা হবে,
আর কি সে কথা কবে,
কেহ নাহি জানে।

যা হবার তাই হ'ক,
ঘুচে যাক সর্ব শোক,
সর্ব মরীচিকা।
নিবে যাক চিরদিন
পরিশ্রান্ত পরিক্ষীণ
মর্ত্য জন্মশিখা।
সব তর্ক হ'ক শেষ,
সব রাগ সব দ্বেষ,
সকল বালাই।
বলো শান্তি বলো শান্তি
দেহসাথে সব ক্লান্তি
পুড়ে হ'ক ছাই।

জোড়াসাঁকো
৫ বৈশাখ, ১৩০১

ব্যাঘাত

কোলে ছিল সুরে-বাঁধা বীণা
মনে ছিল বিচিত্র রাগিণী,
মাঝখানে ছিঁড়ে যাবে তার
সে-কথা ভাবিনি।
ওগো আজি প্রদীপ নিবাও
বন্ধ করো দ্বার,

CC0. In Public Domain. Sri Sri Anandamayee Ashram Collection, Varanasi

Digitization by eGangotri and Sarayu Trust. Funding by MoE-IKS

সভা ভেঙে ফিরে চলে যাও
হৃদয় আমার।
তোমরা যা আশা করেছিলে
নারিনু পুরাতে,
কে জানিত ছিঁড়ে যাবে তার
গীত না ফুরাতে।

ভেবেছিনু ঢেলে দিব মন
প্লাবন করিব দশদিশি,
পুষ্পগন্ধে আনন্দে মিশিয়া
পূর্ণ হবে পূর্ণিমার নিশি।
ভেবেছিনু ঘিরিয়া বসিবে
তোমরা সকলে,
গীতশেষে হেসে ভালোবেসে
মালা দিবে গলে ;
শেষ করে যাব সব কথা,
সকল কাহিনী—
মাঝখানে ছিঁড়ে যাবে তার
সে-কথা ভাবিনি।

আজি হতে সবে দয়া করে
ভুলে যাও, ঘরে যাও চলে,
করিয়ো না মোরে অপরাধী
মাঝখানে থামিলাম বলে।
আমি চাহি আজি রজনীতে
নীরব নির্জন ;
ভূমিতলে ঘুমায়ে পড়িতে
স্তব্ধ অচেতন।

CC0. In Public Domain. Sri Sri Anandamayee Ashram Collection, Varanasi

Digitization by eGangotri and Sarayu Trust. Funding by MoE-IKS

খ্যাতিহীন শান্তি চাহি আমি
স্নিগ্ধ অন্ধকার !
সাঙ্গ না হইতে সব গান
ছিন্ন হল তার !

জোড়াসাঁকো
৬ জ্যৈষ্ঠ, ১৩০১

অন্তর্যামী

এ কী কৌতুক নিত্য-নূতন
ওগো কৌতুকময়ী,
আমি যাহা কিছু চাহি বলিবারে
বলিতে দিতেছ কই।
অন্তরমাঝে বসি অহরহ
মুখ হতে তুমি ভাষা কেড়ে লহ,
মোর কথা লয়ে তুমি কথা কহ
মিশায়ে আপন সুরে।
কী বলিতে চাই সব ভুলে যাই,
তুমি যা বলাও আমি বলি তাই,
সংগীতস্রোতে কূল নাহি পাই,
কোথা ভেসে যাই দূরে।
বলিতেছিলাম বসি একধারে
আপনার কথা আপন জনারে,
শুনাতেছিলাম ঘরের দুয়ারে
ঘরের কাহিনী যত ;
তুমি সে-ভাষারে দহিয়া অনলে
ডুবায়ে ভাসায়ে নয়নের জলে,
নবীন প্রতিমা নব কৌশলে
গড়িলে মনের মতো।

CC0. In Public Domain. Sri Sri Anandamayee Ashram Collection, Varanasi

Digitization by eGangotri and Sarayu Trust. Funding by MoE-IKS

সে মায়ামুরতি কী কহিছে বাণী।
কোথাকার ভাব কোথা নিলে টানি,
আমি চেয়ে আছি বিস্ময় মানি
রহস্যে নিমগন।
এ যে সংগীত কোথা হতে উঠে,
এ যে লাবণ্য কোথা হতে ফুটে,
এ যে ক্রন্দন কোথা হতে টুটে
অন্তর-বিদারণ।
নূতন ছন্দ অন্ধের প্রায়
ভরা আনন্দে ছুটে চলে যায়,
নূতন বেদনা বেজে উঠে তায়
নূতন রাগিণীভরে।
যে-কথা ভাবিনি বলি সেই কথা,
যে-ব্যথা বুঝি না জাগে সেই ব্যথা,
জানি না এনেছি কাহার বারতা
কারে শুনাবার তরে।
কে কেমন বোঝে অর্থ তাহার,
কেহ এক বলে কেহ বলে আর,
আমারে শুধায় বৃথা বার বার,
দেখে তুমি হাস বুঝি।
কে গো তুমি, কোথা রয়েছ গোপনে,
আমি মরিতেছি খুঁজি।

এ কী কৌতুক নিত্য-নূতন
ওগো কৌতুকময়ী।
যেদিকে পান্থ চাহে চলিবারে
চলিতে দিতেছ কই।
গ্রামের যে-পথ ধায় গৃহপানে,
চাষিগণ ফিরে দিবা-অবসানে,

CC0. In Public Domain. Sri Sri Anandamayee Ashram Collection, Varanasi

Digitization by eGangotri and Sarayu Trust. Funding by MoE-IKS

গোঠে ধায় গোরু, বধূ জল আনে
শত বার যাতায়াতে,
একদা প্রথম প্রভাতবেলায়
সে-পথে বাহির হইনু হেলায়,
মনে ছিল, দিন কাজে ও খেলায়
কাটায়ে ফিরিব রাতে।
পদে পদে তুমি ভুলাইলে দিক,
কোথা যাব আজি নাহি পাই ঠিক,
ক্লান্তহৃদয় ভ্রান্ত পথিক
এসেছি নূতন দেশে।
কখনো উদার গিরির শিখরে,
কভু বেদনার তমোগহ্বরে.
চিনি না যে-পথ সে-পথের 'পরে
চলেছি পাগল-বেশে।
কভু বা পন্থ গহন জটিল,
কভু পিচ্ছল ঘনপঙ্কিল,
কভু সংকটছায়া-শঙ্কিল,
বঙ্কিম দুরগম,—
খরকণ্টকে ছিন্ন চরণ,
ধুলায় রৌদ্রে মলিন বরন,
আশেপাশে হতে তাকায় মরণ
সহসা লাগায় ভ্রম।
তারি মাঝে বাঁশি বাজিছে কোথায়,
কাঁপিছে বক্ষ সুখের ব্যথায়,
তীব্র তপ্ত দীপ্ত নেশায়
চিত্ত মাতিয়া উঠে।
কোথা হতে আসে ঘন সুগন্ধ,
কোথা হতে বায়ু বহে আনন্দ,
চিন্তা ত্যজিয়া পরান অন্ধ
মৃত্যুর মুখে ছুটে।

CC0. In Public Domain. Sri Sri Anandamayee Ashram Collection, Varanasi

Digitization by eGangotri and Sarayu Trust. Funding by MoE-IKS

খেপার মতন কেন এ জীবন,
অর্থ কী তার, কোথা এ ভ্রমণ,
চুপ করে থাকি শুধায় যখন—
দেখে তুমি হাস বুঝি।
কে তুমি গোপনে চালাইছ মোরে,
আমি যে তোমারে খুঁজি।

রাখো কৌতুক নিত্য-নূতন
ওগো কৌতুকময়ী।
আমার অর্থ, তোমার তত্ত্ব
বলে দাও মোরে অয়ি।
আমি কি গো বীণা-যন্ত্র তোমার,
ব্যথায় পীড়িয়া হৃদয়ের তার
মূর্ছনাভরে গীতঝংকার
ধ্বনিছ মর্মমাঝে ?
আমার মাঝারে করিছ রচনা
অসীম বিরহ, অপার বাসনা,
কিসের লাগিয়া বিশ্ববেদনা
মোর বেদনায় বাজে ?
মোর প্রেমে দিয়ে তোমার রাগিণী
কহিতেছ কোন্ অনাদি কাহিনী,
কঠিন আঘাতে ওগো মায়াবিনী
জাগাও গভীর সুর।
হবে যবে তব লীলা অবসান,
ছিঁড়ে যাবে তার, থেমে যাবে গান,
আমারে কি ফেলে করিবে প্রয়াণ
তব রহস্যপুর ?
জ্বেলেছ কি মোরে প্রদীপ তোমার
করিবারে পূজা কোন্ দেবতার

CC0. In Public Domain. Sri Sri Anandamayee Ashram Collection, Varanasi

Digitization by eGangotri and Sarayu Trust. Funding by MoE-IKS

রহস্যঘেরা অসীম আঁধার
মহামন্দিরতলে ?
নাহি জানি, তাই কার লাগি প্রাণ
মরিছে দহিয়া নিশিদিনমান,
যেন সচেতন বহ্নিসমান
নাড়িতে নাড়িতে জ্বলে।
অর্ধনিশীথে নিভৃতে নীরবে
এই দীপখানি নিবে যাবে যবে,
বুঝিব কি, কেন এসেছিনু ভবে,
কেন জ্বলিলাম প্রাণে ?
কেন নিয়ে এলে তব মায়ারথে
তোমার বিজন নূতন এ পথে,
কেন রাখিলে না সবার জগতে
জনতার মাঝখানে ?
জীবন-পোড়ানো এ হোম-অনল
সেদিন কি হবে সহসা সফল ?
সেই শিখা হতে রূপ নির্মল
বাহিরি আসিবে বুঝি।
সব জটিলতা হইবে সরল
তোমারে পাইব খুঁজি।

•

ছাড়ি কৌতুক নিত্য-নূতন
ওগো কৌতুকময়ী
জীবনের শেষে কী নূতন বেশে
দেখা দিবে মোরে অয়ি।
চিরদিবসের মর্মের ব্যথা,
শত জনমের চিরসফলতা,
আমার প্রেয়সী, আমার দেবতা,
আমার বিশ্বরূপী,

CC0. In Public Domain. Sri Sri Anandamayee Ashram Collection, Varanasi

Digitization by eGangotri and Sarayu Trust. Funding by MoE-IKS

মরণ-নিশায় উষা বিকাশিয়া
শ্রান্তজনের শিয়রে আসিয়া
মধুর অধরে করুণ হাসিয়া
দাঁড়াবে কি চুপি চুপি ?
ললাট আমার চুম্বন করি
নব চেতনায় দিবে প্রাণ ভরি,
নয়ন মেলিয়া উঠিব শিহরি
জানি না চিনিব কি না।
শূন্য গগন নীল নির্মল,
নাহি রবিশশী গ্রহমণ্ডল,
না বহে পবন, নাই কোলাহল,
বাজিছে নীরব বীণা।
অচল আলোকে রয়েছ দাঁড়ায়ে,
কিরণ-বসন অঙ্গ জড়ায়ে
চরণের তলে পড়িছে গড়ায়ে
ছড়ায়ে বিবিধ ভঙ্গে।
গন্ধ তোমার ঘিরে চারিধার,
উড়িছে আকুল কুন্তলভার,
নিখিল গগন কাঁপিছে তোমার
পরশ-রস-তরঙ্গে।
হাসিমাখা তব আনত দৃষ্টি
আমারে করিছে নূতন সৃষ্টি
অঙ্গে অঙ্গে অমৃতবৃষ্টি
বরষি করুণাভরে।
নিবিড় গভীর প্রেম আনন্দ
বাহুবন্ধনে করেছে বন্ধ,
মুগ্ধ নয়ন হয়েছে অন্ধ
অশ্রুবাষ্প-থরে।
নাহিকো অর্থ, নাহিকো তত্ত্ব,
নাহিকো মিথ্যা, নাহিকো সত্য,

CC0. In Public Domain. Sri Sri Anandamayee Ashram Collection, Varanasi

Digitization by eGangotri and Sarayu Trust. Funding by MoE-IKS

আপনার মাঝে আপনি মত্ত,—
দেখিয়া হাসিবে বুঝি।
আমি হতে তুমি বাহিরে আসিবে,
ফিরিতে হবে না খুঁজি।

যদি কৌতুক রাখ চিরদিন
ওগো কৌতুকময়ী,
যদি অন্তরে লুকায়ে বসিয়া
হবে অন্তরজয়ী,
তবে তাই হ'ক। দেবী, অহরহ
জনমে জনমে রহ তবে রহ,
নিত্য মিলনে নিত্য বিরহ
জীবনে জাগাও প্রিয়ে।
নব নব রূপে ওগো রূপময়
লুণ্ঠিয়া লহ আমার হৃদয়,
কাঁদাও আমারে, ওগো নির্দয়,
চঞ্চল প্রেম দিয়ে।
কখনো হৃদয়ে, কখনো বাহিরে,
কখনো আলোকে, কখনো তিমিরে,
কভু বা স্বপনে, কভু সশরীরে
পরশ করিয়া যাবে।
বক্ষ-বীণায় বেদনার তার
এইমতো পুন বাঁধিব আবার,
পরশমাত্রে গীতঝংকার
উঠিবে নূতন ভাবে।
এমনি টুটিয়া মর্ম-পাথর
ছুটিবে আবার অশ্রু-নিঝর,
জানি না খুঁজিয়া কী মহাসাগর
বহিয়া চলিবে দূরে।

CC0. In Public Domain. Sri Sri Anandamayee Ashram Collection, Varanasi

Digitization by eGangotri and Sarayu Trust. Funding by MoE-IKS

বরষ বরষ দিবস-রজনী
অশ্রু-নদীর আকুল সে-ধ্বনি
রহিয়া রহিয়া মিশিবে এমনি
আমার গানের সুরে।
যত শত ভুল করেছি এবার
সেইমতো ভুল ঘটিবে আবার,
ওগো মায়াবিনী কত ভুলাবার
মন্ত্র তোমার আছে।
আবার তোমারে ধরিবার তরে
ফিরিয়া মরিব বনে প্রান্তরে,
পথ হতে পথে, ঘর হতে ঘরে
দুরাশার পাছে পাছে।
এবারের মতো পুরিয়া পরান
তীব্র বেদনা করিয়াছি পান;
সে-সুরা তরল অগ্নিসমান
তুমি ঢালিতেছ বুঝি।
আবার এমনি বেদনার মাঝে
তোমারে ফিরিব খুঁজি।

ভাদ্র, ১৩০১

সাধনা

দেবী, অনেক ভক্ত এসেছে তোমার চরণতলে
অনেক অর্ঘ্য আনি;
আমি অভাগ্য এনেছি বহিয়া নয়নজলে
ব্যর্থ সাধনখানি।
তুমি জান মোর মনের বাসনা,
যত সাধ ছিল সাধ্য ছিল না,
তবু বহিয়াছি কঠিন কামনা
দিবস-নিশি।

CC0. In Public Domain. Sri Sri Anandamayee Ashram Collection, Varanasi

Digitization by eGangotri and Sarayu Trust. Funding by MoE-IKS

মনে যাহা ছিল হয়ে গেল আর,
গড়িতে ভাঙিয়া গেল বারবার,
ভালোয় মন্দে আলোয় আঁধার
গিয়েছে মিশি।
তবু ওগো, দেবী, নিশিদিন করি পরানপণ,
চরণে দিতেছি আনি
মোর জীবনের সকল শ্রেষ্ঠ সাধের ধন
ব্যর্থ সাধনখানি।
ওগো ব্যর্থ সাধনখানি।
দেখিয়া হাসিছে সার্থকফল
সকল ভক্ত প্রাণী।
তুমি যদি, দেবী, পলকে কেবল
কর কটাক্ষ স্নেহ সুকোমল,
একটি বিন্দু ফেল আঁখিজল
করুণা মানি'
সব হতে তবে সার্থক হবে
ব্যর্থ সাধনখানি।

দেবী, আজি আসিয়াছে অনেক যন্ত্রী শুনাতে গান
অনেক যন্ত্র আনি।
আমি আনিয়াছি ছিন্নতন্ত্রী নীরব ম্লান
এই দীন বীণাখানি।
তুমি জান ওগো করি নাই হেলা,
পথে প্রান্তরে করি নাই খেলা,
শুধু সাধিয়াছি বসি সারাবেলা
শতেক বার।
মনে যে গানের আছিল আভাস,
যে তান সাধিতে করেছিনু আশ
সহিল না সেই কঠিন প্রয়াস,
ছিঁড়িল তার।

৪—১০

CC0. In Public Domain. Sri Sri Anandamayee Ashram Collection, Varanasi

Digitization by eGangotri and Sarayu Trust. Funding by MoE-IKS

স্তবহীন তাই রয়েছি দাঁড়ায়ে সারাটি ক্ষণ,
আনিয়াছি গীতহীনা।
আমার প্রাণের একটি যন্ত্র বুকের ধন
ছিন্নতন্ত্রী বীণা।
ওগো ছিন্নতন্ত্রী বীণা
দেখিয়া তোমার গুণিজন সবে
হাসিছে করিয়া ঘৃণা।
তুমি যদি এরে লহ কোলে তুলি,
তোমার শ্রবণে উঠিবে আকুলি
সকল অগীত সংগীতগুলি,
হৃদয়াসীনা।
ছিল যা আশায় ফুটাবে ভাষায়
ছিন্নতন্ত্রী বীণা।

দেবী, এ-জীবনে আমি গাহিয়াছি বসি অনেক গান,
পেয়েছি অনেক ফল;
সে আমি সবারে বিশ্বজনারে করেছি দান,
ভরেছি ধরণীতল।
যার ভালো লাগে সেই নিয়ে যাক,
যতদিন থাকে ততদিন থাক্,
যশ-অপযশ কুড়ায়ে বেড়াক
ধুলার মাঝে।
বলেছি যে-কথা করেছি যে-কাজ
আমার সে নয় সবার সে আজ,
ফিরিছে ভ্রমিয়া সংসারমাঝ
বিবিধ সাজে।
যা কিছু আমার আছে আপনার শ্রেষ্ঠ ধন
দিতেছি চরণে আসি—
অকৃত কার্য, অকথিত বাণী, অগীত গান,
বিফল বাসনারাশি।

CC0. In Public Domain. Sri Sri Anandamayee Ashram Collection, Varanasi

Digitization by eGangotri and Sarayu Trust. Funding by MoE-IKS

ওগো বিফল বাসনারাশি
হেরিয়া আজিকে ঘরে পরে সবে
হাসিছে হেলার হাসি।
তুমি যদি, দেবী, লহ কর পাতি,
আপনার হাতে রাখ মালা গাঁথি,
নিত্য নবীন রবে দিনরাতি
সুবাসে ভাসি,
সফল করিবে জীবন আমার
বিফল বাসনারাশি।

৪ কার্তিক, ১৩০১

শীতে ও বসন্তে

প্রথম শীতের মাসে
শিশির লাগিল ঘাসে,
হুহু করে হাওয়া আসে,
হিহি করে কাঁপে গাত্র।
আমি ভাবিলাম মনে,
এবার মাতিব রণে,
বৃথা কাজে অকারণে
কেটে গেছে দিনরাত্র।
লাগিব দেশের হিতে
গরমে বাদলে শীতে;
কবিতা নাটকে গীতে
করিব না অনাসৃষ্টি;
লেখা হবে সারবান,
অতিশয় ধার-বান,
খাড়া রব দ্বারবান
দশদিকে রাখি দৃষ্টি।
এত বলি গৃহকোণে
বসিলাম দৃঢ়মনে

CC0. In Public Domain. Sri Sri Anandamayee Ashram Collection, Varanasi

Digitization by eGangotri and Sarayu Trust. Funding by MoE-IKS

লেখকের যোগাসনে,
পাশে লয়ে মসীপাত্র।
নিশিদিন রুধি দ্বার
স্বদেশের শুধি ধার,
নাহি হাঁফ ছাড়িবার
অবসর তিলমাত্র।
রাশি রাশি লিখে লিখে
একেবারে দিকে দিকে
মাসিকে ও সাপ্তাহিকে
করিলাম লেখাবৃষ্টি।
ঘরেতে জ্বলে না চুলো,
শরীরে উড়িছে ধুলো,
আঙুলের ডগাগুলো
হয়ে গেল কালিকৃষ্টি।
খুঁটিয়া তারিখ মাস
করিলাম রাশ রাশ,
গাঁথিলাম ইতিহাস,
রচিলাম পুরাতত্ত্ব।
গালি দিয়া মহারাগে
দেখালেম দাগে দাগে
যে যাহা বলেছে আগে
কিছু তার নহে সত্য।
পুরাণে বিজ্ঞানে গোটা
করিয়াছি সিদ্ধি-ঘোঁটা,
যাহা-কিছু ছিল মোটা
হয়ে গেছে অতি সূক্ষ্ম।
করেছি সমালোচনা,
আছে তাহে গুণপনা,
কেহ তাহা বুঝিল না,
মনে রয়ে গেল দুঃখ।

CC0. In Public Domain. Sri Sri Anandamayee Ashram Collection, Varanasi

Digitization by eGangotri and Sarayu Trust. Funding by MoE-IKS

মেঘদূত—লোকে যাহা
কাব্যভ্রমে বলে "আহা",—
আমি দেখায়েছি, তাহা
দর্শনের নব সূত্র।
নৈষধের কবিতাটি
ডারুয়িন-তত্ত্ব খাঁটি,
মোর আগে এ-কথাটি
বলো কে বলেছে কুত্র।
কাব্য কহিবার ভানে
নীতি বলি কানে কানে
সে-কথা কেহ না জানে,
না বুঝে হতেছে ইষ্ট।
নভেল লেখার ছলে
শিখায়েছি সুকৌশলে
সাদাটিরে সাদা বলে,
কালো যাহা তাই কৃষ্ট।
কত মাস এইমতো
একে একে হল গত,
আমি দেশহিতে রত
সব দ্বার করি বন্ধ।
হাসি-গীত-গল্পগুলি
ধূলিতে হইল ধূলি,
বেঁধে দিয়ে চোখে ঠুলি
কল্পনারে করি অন্ধ।
নাহি জানি চারি পাশে
কী ঘটিছে কোন্ মাসে,
কোন্ ঋতু কবে আসে,
কোন্ রাতে উঠে চন্দ্র।
আমি জানি, রুশিয়ান
কত দূরে আগুয়ান,

CC0. In Public Domain. Sri Sri Anandamayee Ashram Collection, Varanasi

Digitization by eGangotri and Sarayu Trust. Funding by MoE-IKS

বজেটের খতিয়ান
কোথা তার আছে রন্ধ্র।
আমি জানি কোন্ দিন
পাস হল কী আইন,
কুইনের বেহাইন
বিধবা হইল কল্য ;
জানি সব আটঘাট,
গেজেটে করেছি পাঠ
আমাদের ছোটোলাট
কোথা হতে কোথা চলল।

এক দিন বসে বসে
লিখিয়া যেতেছি কবে
এ-দেশেতে কার দোষে
ক্রমে কমে আসে শস্য।
কেনই বা অপঘাতে
মরে লোক দিবারাতে,
কেন ব্রাহ্মণের পাতে
নাহি পড়ে চর্ব্য চোষ্য।
হেন কালে হুদ্দাড়
খুলে গেল সব দ্বার ;
চারি দিকে তোলপাড়
বেধে গেছে মহাকাণ্ড।
নদীজলে বনে গাছে
কেহ গাহে কেহ নাচে,
উলটিয়া পড়িয়াছে
দেবতার সুধাভাণ্ড।
উতলা পাগল-বেশে
দক্ষিণে বাতাস এসে

CC0. In Public Domain. Sri Sri Anandamayee Ashram Collection, Varanasi

Digitization by eGangotri and Sarayu Trust. Funding by MoE-IKS

কোথা হতে হাহা হেসে
পʼল যেন মদমত্ত।
লেখাপত্র কেড়েকুড়ে—
কোথা কী যে গেল উড়ে—
ওই রে আকাশ জুড়ে
ছড়ায় "সমাজতত্ত্ব"।
"রুশিয়ার অভিপ্রায়"
ওই কোথা উড়ে যায়,
গেল বুঝি হায় হায়
"আমিরের ষড়যন্ত্র।"
"প্রাচীন ভারত" বুঝি
আর পাইব না খুঁজি,
কোথা গিয়ে হল পুঁজি
"জাপানের রাজতন্ত্র"।
গেল গেল, ও কী কর,
আরে আরে ধরো ধরো।
হাসে বন মরমর,
হাসে বায়ু কলহাস্যে।
উঠে হাসি নদীজলে
ছলছল কলকলে,
ভাসায়ে লইয়া চলে
"মনুর নূতন ভাষ্যে"।
বাদপ্রতিবাদ যত
শুকনো পাতার মতো
কোথা হল অপগত,—
কেহ তাহে নহে ক্ষুণ্ণ।
ফুলগুলি অনায়াসে
মুচকি মুচকি হাসে,
সুগভীর পরিহাসে
হাসিতেছে নীল শূন্য।

CC0. In Public Domain. Sri Sri Anandamayee Ashram Collection, Varanasi

Digitization by eGangotri and Sarayu Trust. Funding by MoE-IKS

দেখিতে দেখিতে মোর
লাগিল নেশার ঘোর,
কোথা হতে মন-চোর
পশিল আমার বক্ষে ;
যেমনি সমুখে চাওয়া
অমনি সে ভূতে-পাওয়া
লাগিল হাসির হাওয়া,
আর বুঝি নাহি রক্ষে।
প্রথমে প্রাণের কূলে
শিহরি শিহরি দুলে,
ক্রমে সে মরম-মূলে,
লহরী উঠিল চিত্তে।
তার পরে মহা হাসি
উছসিল রাশি রাশি,
হৃদয় বাহিরে আসি
মাতিল জগৎ-নৃত্যে।

এস এস বঁধু এস,
আধেক আঁচরে বসো,
অবাক অধরে হাসো
ভুলাও সকল তত্ত্ব।
তুমি শুধু চাহ ফিরে,—
ডুবে যাক ধীরে ধীরে
সুধাসাগরের নীরে
যত মিছা যত সত্য।
আনো গো যৌবনগীতি,
দূরে চলে যাক নীতি,
আনো পরানের প্রীতি,
থাক্ প্রবীণের ভাষ্য।

CC0. In Public Domain. Sri Sri Anandamayee Ashram Collection, Varanasi

Digitization by eGangotri and Sarayu Trust. Funding by MoE-IKS

এস হে আপনাহারা,
প্রভাতসন্ধ্যার তারা,
বিষাদের আঁখিধারা
প্রমোদের মধুহাস্য।
আনো বাসনার ব্যথা,
অকারণ চঞ্চলতা,
আনো কানে কানে কথা,
চোখে চোখে লাজ-দৃষ্টি।
অসম্ভব, আশাতীত,
অনাবশ্য, অনাদৃত,
এনে দাও অযাচিত
যত কিছু অনাসৃষ্টি।
হৃদয়-নিকুঞ্জমাঝ
এস আজি ঋতুরাজ,
ভেঙে দাও সব কাজ
প্রেমের মোহন মন্ত্রে।
হিতাহিত হ'ক দূর,—
গাব গীত সুমধুর,
ধরো তুমি ধরো সুর
সুধাময়ী বীণাযন্ত্রে।

১৮ আষাঢ়, ১৩০২

নগর-সংগীত

কোথা গেল সেই মহান শান্ত
নব নির্মল শ্যামলকান্ত
উজ্জ্বলনীল-বসনপ্রান্ত
সুন্দর শুভ ধরণী।
আকাশ আলোক-পুলকপুঞ্জ,
ছায়াসুশীতল নিভৃত কুঞ্জ,
কোথা সে গভীর ভ্রমরগুঞ্জ,
কোথা নিয়ে এল তরণী।

CC0. In Public Domain. Sri Sri Anandamayee Ashram Collection, Varanasi

Digitization by eGangotri and Sarayu Trust. Funding by MoE-IKS

ওই রে নগরী, জনতারণ্য,
শত রাজপথ, গৃহ অগণ্য,
কতই বিপণি, কতই পণ্য
কত কোলাহল-কাকলি।
কত না অর্থ, কত অনর্থ
আবিল করিছে স্বর্গমর্ত্য,
তপনতপ্ত ধূলি-আবর্ত
উঠিছে শূন্য আকুলি।
সকলি ক্ষণিক, খণ্ড, ছিন্ন,
পশ্চাতে কিছু রাখে না চিহ্ন,
পলকে মিলিছে, পলকে ভিন্ন,
ছুটিছে মৃত্যু-পাথারে।
করুণ রোদন, কঠিন হাস্য,
প্রভূত দম্ভ, বিনীত দাস্য,
ব্যাকুল প্রয়াস, নিঠুর ভাষ্য,
চলিছে কাতারে কাতারে।
স্থির নহে কিছু নিমেষমাত্র,
চাহে নাকো কিছু প্রবাসযাত্র,
বিরামবিহীন দিবসরাত্র
চলিছে আঁধারে আলোকে।
কোন্ মায়ামৃগ কোথায় নিত্য
স্বর্ণ-ঝলকে করিছে নৃত্য,
তাহারে বাঁধিতে লোলুপচিত্ত
ছুটিছে বৃদ্ধ-বালকে।
এ যেন বিপুল যজ্ঞকুণ্ড,
আকাশে আলোড়ি শিখার শুণ্ড
হোমের অগ্নি মেলিছে তুণ্ড
ক্ষুধার দহন জ্বালিয়া!
নরনারী সবে আনিয়া তূর্ণ,
প্রাণের পাত্র করিয়া চূর্ণ

CC0. In Public Domain. Sri Sri Anandamayee Ashram Collection, Varanasi

Digitization by eGangotri and Sarayu Trust. Funding by MoE-IKS

বহ্নির মুখে দিতেছে পূর্ণ
জীবন-আহুতি ঢালিয়া।
চারিদিকে ঘিরি যতেক ভক্ত
স্বর্ণবরন-মরণাসক্ত,
দিতেছে অস্থি, দিতেছে রক্ত,
সকল শক্তিসাধনা।
জ্বলি উঠে শিখা ভীষণ মন্দ্রে,
ধূমায়ে শূন্য রন্ধ্রে রন্ধ্রে
লুপ্ত করিছে সূর্যচন্দ্রে
বিশ্বব্যাপিনী দাহনা।
বায়ুদলবল হইয়া ক্ষিপ্ত
ঘিরি ঘিরি সেই অনল দীপ্ত
কাঁদিয়া ফিরিছে অপরিতৃপ্ত,
ফুঁসিয়া উষ্ণ শ্বসনে।
যেন প্রসারিয়া কাতর পক্ষ
কেঁদে উড়ে আসে লক্ষ লক্ষ
পক্ষিজননী, করিয়া লক্ষ্য
খাণ্ডব-হুত-অশনে।
বিপ্র ক্ষত্র বৈশ্য শূদ্র
মিলিয়া সকলে মহৎ ক্ষুদ্র
খুলেছে জীবনযজ্ঞ রুদ্র
আবালবৃদ্ধরমণী।
হেরি এ বিপুল দহন-রঙ্গ
আকুল হৃদয় যেন পতঙ্গ,
ঢালিবারে চাহে আপন অঙ্গ
কাটিবারে চাহে ধমনী।
হে নগরী, তব ফেনিল মদ্য
উছসি উছলি পড়িছে সদ্য,
আমি তাহা পান করিব অদ্য,
বিস্মৃত হব আপনা।

CC0. In Public Domain. Sri Sri Anandamayee Ashram Collection, Varanasi

Digitization by eGangotri and Sarayu Trust. Funding by MoE-IKS

অয়ি মানবের পাষাণী-ধাত্রী,
আমি হব তব মেলার যাত্রী,
সুপ্তিবিহীন মত্ত রাত্রি
জাগরণে করি' যাপনা।
ঘূর্ণচক্র জনতা-সংঘ,
বন্ধনহীন মহা-আসঙ্গ,
তারি মাঝে আমি করিব ভঙ্গ
আপন গোপন স্বপনে।
ক্ষুদ্র শান্তি করিব তুচ্ছ,
পড়িব নিম্নে, চড়িব উচ্চ,
ধরিব ধূম্রকেতুর পুচ্ছ
বাহু বাড়াইব তপনে।
নব নব খেলা খেলে অদৃষ্ট,
কখনো ইষ্ট, কভু অনিষ্ট,
কখনো তিক্ত, কখনো মিষ্ট,
যখন যা দেয় তুলিয়া।
সুখের দুখের চক্রমধ্যে
কখনো উঠিব উধাও পদ্যে,
কখনো লুটিব গভীর গদ্যে,
নাগরদোলায় দুলিয়া।
হাতে তুলি লব বিজয়বাদ্য,
আমি অশান্ত, আমি অবাধ্য,
যাহা কিছু আছে অতি অসাধ্য
তাহারে ধরিব সবলে।
আমি নির্মম, আমি নৃশংস,
সবেতে বসাব নিজের অংশ,
পরমুখ হতে করিয়া ভ্রংশ
তুলিব আপন কবলে।
মনেতে জানিব সকল পৃথ্বী
আমারি চরণ-আসন-ভিত্তি,

CC0. In Public Domain. Sri Sri Anandamayee Ashram Collection, Varanasi

Digitization by eGangotri and Sarayu Trust. Funding by MoE-IKS

রাজার রাজ্য, দস্যুবৃত্তি,
কোনো ভেদ নাহি উভয়ে।
ধনসম্পদ করিব নস্ত,
লুণ্ঠন করি আনিব শস্য,
অশ্বমেধের মুক্ত অশ্ব
ছুটাব বিশ্বে অভয়ে।
নব নব ক্ষুধা, নূতন তৃষ্ণা,
নিত্যনূতন কর্মনিষ্ঠা,
জীবনগ্রন্থে নূতন পৃষ্ঠা
উলটিয়া যাব ত্বরিতে।
জটিল কুটিল চলেছে পন্থ,
নাহি তার আদি, নাহিকো অন্ত,
উদ্দামবেগে ধাই তুরন্ত
সিন্ধু শৈল সরিতে।
শুধু সম্মুখ চলেছি লক্ষ্যি
আমি নীড়হারা নিশার পক্ষী,
তুমিও ছুটিছ চপলা লক্ষ্মী
আলেয়া-হাস্যে ধাঁধিয়া ;
পূজা দিয়া পদে করি না ভিক্ষা,
বসিয়া করি না তব প্রতীক্ষা,
কে কারে জিনিবে হবে পরীক্ষা,
আনিব তোমারে বাঁধিয়া।
মানবজন্ম নহে তো নিত্য,
ধনজনমান খ্যাতি ও বিত্ত
নহে তারা কারো অধীন ভৃত্য,
কাল-নদী ধায় অধীরা।
তবে দাও ঢালি—কেবলমাত্র
দু-চারি দিবস, দু-চারি রাত্র,
পূর্ণ করিয়া জীবনপাত্র
জন-সংঘাতমদিরা।

CC0. In Public Domain. Sri Sri Anandamayee Ashram Collection, Varanasi

Digitization by eGangotri and Sarayu Trust. Funding by MoE-IKS

পূর্ণিমা

পড়িতেছিলাম গ্রন্থ বসিয়া একেলা
সঙ্গিহীন প্রবাসের শূন্য সন্ধ্যাবেলা
করিবারে পরিপূর্ণ। পণ্ডিতের লেখা
সমালোচনার তত্ত্ব; পড়ে হয় শেখা
সৌন্দর্য কাহারে বলে—আছে কী কী বীজ
কবিত্বকলায়; শেলি, গেটে, কোল্‌রীজ
কার কোন্ শ্রেণী। পড়ি পড়ি বহুক্ষণ
তাপিয়া উঠিল শির, শ্রান্ত হল মন,
মনে হল সব মিথ্যা, কবিত্ব কল্পনা
সৌন্দর্য সুরুচি রস সকলি জল্পনা
লিপি-বণিকের—অন্ধ গ্রন্থকীটগণ
বহু বর্ষ ধরি শুধু করিছে রচন
শব্দ-মরীচিকাজাল, আকাশের 'পরে
অকর্ম আলস্যাবেশে দুলিবার তরে
দীর্ঘ রাত্রিদিন।
অবশেষে শ্রান্তি মানি
তন্দ্রাতুর চোখে, বন্ধ করি গ্রন্থখানি
ঘড়িতে দেখিনু চাহি দ্বিপ্রহর রাতি,
চমকি আসন ছাড়ি নিবাইনু বাতি।
যেমনি নিবিল আলো, উচ্ছ্বসিত স্রোতে
মুক্ত দ্বারে, বাতায়নে, চতুর্দিক হতে
চকিতে পড়িল কক্ষে বক্ষে চক্ষে আসি
ত্রিভুবনবিপ্লাবিনী মৌন সুধাহাসি।
হে সুন্দরী, হে প্রেয়সী, হে পূর্ণ পূর্ণিমা,
অনন্তের অন্তরশায়িনী, নাহি সীমা
তব রহস্যের। এ কী মিষ্ট পরিহাসে
সংশয়ীর শুষ্ক চিত্ত সৌন্দর্য-উচ্ছ্বাসে

CC0. In Public Domain. Sri Sri Anandamayee Ashram Collection, Varanasi

Digitization by eGangotri and Sarayu Trust. Funding by MoE-IKS

মুহূর্তে ডুবালে। কখন দুয়ারে এসে
মুখানি বাড়ায়ে, অভিসারিকার বেশে
আছিলে দাঁড়ায়ে, এক প্রান্তে, সুররানী,
সুদূর নক্ষত্র হতে সাথে করে আনি
বিশ্বভরা নীরবতা। আমি গৃহকোণে
তর্কজালবিজড়িত ঘন বাক্যবনে
শুষ্কপত্রপরিকীর্ণ অক্ষরের পথে
একাকী ভ্রমিতেছিনু শূন্য মনোরথে,
তোমারি সন্ধানে। উদ্‌ভ্রান্ত এ ভকতেরে
এতক্ষণ ঘুরাইলে ছলনার ফেরে।
কী জানি কেমন করে লুকায়ে দাঁড়ালে
একটি ক্ষণিক ক্ষুদ্র দীপের আড়ালে
হে বিশ্বব্যাপিনী লক্ষ্মী। মুগ্ধ কর্ণপুটে
গ্রন্থ হতে গুটিকত বৃথা বাক্য উঠে
আচ্ছন্ন করিয়াছিল কেমনে না জানি
লোকলোকান্তরপূর্ণ তব মৌনবাণী।

১৬ অগ্রহায়ণ, পূর্ণিমা, ১৩০২

আবেদন

ভৃত্য। জয় হ'ক মহারানী। রাজরাজেশ্বরী,
দীন ভৃত্যে করো দয়া।
রানী। সভা ভঙ্গ করি
সকলেই গেল চলি যথাযোগ্য কাজে
আমার সেবকবৃন্দ বিশ্বরাজ্যমাঝে,
মোর আজ্ঞা মোর মান লয়ে শীর্ষদেশে
জয়শঙ্খ সগর্বে বাজায়ে। সভাশেষে
তুমি এলে নিশান্তের শশাঙ্ক-সমান
ভক্ত ভৃত্য মোর। কী প্রার্থনা?

CC0. In Public Domain. Sri Sri Anandamayee Ashram Collection, Varanasi

Digitization by eGangotri and Sarayu Trust. Funding by MoE-IKS

ভৃত্য। মোর স্থান
সর্বশেষে, আমি তব সর্বাধম দাস
মহোত্তমে। একে একে পরিতৃপ্ত আশ
সবাই আনন্দে যবে ঘরে ফিরে যায়
সেইক্ষণে আমি আসি নির্জন সভায় ;
একাকী আসীনা তব চরণতলের
প্রান্তে বসে ভিক্ষা মাগি শুধু সকলের
সর্ব-অবশেষটুকু।
রানী। অবোধ ভিক্ষুক,
অসময়ে কী তোরে মিলিবে।
ভৃত্য। হাসি মুখ
দেখে চলে যাব ; আছে দেবী, আরো আছে,—
নানা কর্ম নানা পদ নিল তোর কাছে
নানা জনে,—এক কর্ম কেহ চাহে নাই—
ভৃত্য'পরে দয়া করে দেহ মোরে তাই,—
আমি তব মালঞ্চের হব মালাকর।
রানী। মালাকর ?
ভৃত্য। ক্ষুদ্র মালাকর। অবসর
লব সব কাজে। যুদ্ধ-অস্ত্র ধনুঃশর
ফেলিনু ভূতলে ; এ উষ্ণীষ রাজসাজ
রাখিনু চরণে তব,—যত উচ্চকাজ
সব ফিরে লও, দেবী। তব দূত করি
মোরে আর পাঠায়ো না, তব স্বর্ণতরী
দেশে দেশান্তরে লয়ে ; জয়ধ্বজা তব
দিগ্‌দিগন্তে করিয়া প্রচার, নব নব
দিগ্বিজয়ে পাঠায়ো না মোরে। পরপারে
তব রাজ্য কর্মযশ ধনজনভারে
অসীমবিস্তৃত,—কত নগর-নগরী,
কত লোকালয়, বন্দরেতে কত তরী,
বিপণিতে কত পণ্য ;—ওই দেখো দূরে

CC0. In Public Domain. Sri Sri Anandamayee Ashram Collection, Varanasi

Digitization by eGangotri and Sarayu Trust. Funding by MoE-IKS

মন্দিরশিখরে আর কত হর্ম্যচূড়ে
দিগন্তেরে করিছে দংশন, কলোচ্ছ্বাস
শ্বসিয়া উঠিছে শূন্যে করিবারে গ্রাস
নক্ষত্রের নিত্য নীরবতা। বহু ভৃত্য
আছে হোথা, বহু সৈন্য তব, জাগে নিত্য
কতই প্রহরী। এপারে নির্জন তীরে
একাকী উঠেছে ঊর্ধ্বে উচ্চ গিরিশিরে
রঞ্জিত মেঘের মাঝে তুষারধবল
তোমার প্রাসাদ-সৌধ,—অনিন্দ্য নির্মল
চন্দ্রকান্ত মণিময়। বিজনে বিরলে
হেথা তব দক্ষিণের বাতায়নতলে
মঞ্জরিত ইন্দুমল্লী বল্লরীবিতানে,
ঘনচ্ছায়ে, নিভৃত কপোত-কলগানে
একান্তে কাটিবে বেলা; স্ফটিক প্রাঙ্গণে
জলযন্ত্রে উৎসধারা কল্লোল-ক্রন্দনে
উচ্ছ্বসিবে দীর্ঘদিন ছল ছল ছল—
মধ্যাহ্নেরে করি দিবে বেদনাবিহ্বল
করুণা-কাতর। অদূরে অলিন্দ'পরে
পুঞ্জ পুচ্ছ বিস্ফারিয়া স্ফীত গর্বভরে
নাচিবে ভবন-শিখী,—রাজহংসদল
চরিবে শৈবালবনে করি কোলাহল
বাঁকায়ে ধবল গ্রীবা, পাটলা হরিণী
ফিরিবে শ্যামল ছায়ে। অয়ি একাকিনী,
আমি তব মালঞ্চের হব মালাকর।

রানী। ওরে তুই কর্মভীরু অলস কিংকর,
কী কাজে লাগিবি।

ভৃত্য। অকাজের কাজ যত,
আলস্যের সহস্র সঞ্চয়। শত শত
আনন্দের আয়োজন। যে অরণ্যপথে
কর তুমি সঞ্চরণ বসন্তে শরতে

৪—১২

CC0. In Public Domain. Sri Sri Anandamayee Ashram Collection, Varanasi

Digitization by eGangotri and Sarayu Trust. Funding by MoE-IKS

প্রত্যূষে অরুণোদয়ে, শ্লথ অঙ্গ হতে
তপ্ত নিদ্রালসখানি স্নিগ্ধ বায়ুস্রোতে
করি দিয়া বিসর্জন—সে বনবীথিকা
রাখিব নবীন করি। পুষ্পাক্ষরে লিখা
তব চরণের স্তুতি প্রত্যহ উষায়
বিকশি উঠিবে তব পরশ-তৃষায়
পুলকিত তৃণপুঞ্জতলে। সন্ধ্যাকালে
সে মঞ্জু মালিকাখানি জড়াইবে ভালে
কবরী বেষ্টন করি,—আমি নিজ করে
রচি সে বিচিত্র মালা সান্ধ্য যূথীস্তরে,
সাজায়ে সুবর্ণ পাত্রে তোমার সম্মুখে
নিঃশব্দে ধরিব আসি অবনত মুখে,—
যেথায় নিভৃত কক্ষে, ঘন কেশপাশ,
তিমির নির্ঝরসম উন্মুক্ত-উচ্ছ্বাস
তরঙ্গ-কুটিল, এলাইয়া পৃষ্ঠ 'পরে,
কনকমুকুর অঙ্কে, শুভ্রপদ্মকরে
বিনাইবে বেণী। কুমুদসরসীকূলে
বসিবে যখন, সপ্তপর্ণ-তরুমূলে
মালতী-দোলায়—পত্রচ্ছেদ-অবকাশে
পড়িবে ললাটে চক্ষে বক্ষে বেশবাসে
কৌতূহলী চন্দ্রমার সহস্র চুম্বন—
আনন্দিত তনুখানি করিয়া বেষ্টন
উঠিবে বনের গন্ধ বাসনা-বিভোল
নিশ্বাসের প্রায়, মৃদু ছন্দে দিবে দোল
মৃদুমন্দ সমীরের মতো। অনিমেষে
যে প্রদীপ জ্বলে তব শয্যাশিরোদেশে
সারা সুপ্তনিশি, সুরনরস্বপ্নাতীত
নিদ্রিত শ্রীঅঙ্গপানে স্থির অকম্পিত
নিদ্রাহীন আঁখি মেলি—সে প্রদীপখানি
আমি জ্বালাইয়া দিব গন্ধতৈল আনি।
শেফালির বৃন্ত দিয়া রাঙাইব, রানী,

CC0. In Public Domain. Sri Sri Anandamayee Ashram Collection, Varanasi

Digitization by eGangotri and Sarayu Trust. Funding by MoE-IKS

বসন বাসন্তী রঙে ; পাদপীঠখানি
নব ভাবে নব রূপে শুভ আলিম্পনে
প্রত্যহ রাখিব অঙ্কি কুঙ্কুমে চন্দনে
কল্পনার লেখা। নিকুঞ্জের অনুচর,
আমি তব মালঞ্চের হব মালাকর।

রানী। কী লইবে পুরস্কার।

ভৃত্য। প্রত্যহ প্রভাতে
ফুলের কঙ্কণ গড়ি কমলের পাতে
আনিব যখন, পদ্মের কলিকাসম
ক্ষুদ্র তব মুষ্টিখানি করে ধরি মম
আপনি পরায়ে দিব, এই পুরস্কার।
অশোকের কিশলয়ে গাঁথি দিব হার,
প্রতি সন্ধ্যাবেলা, অশোকের রক্তকান্তে
চিত্রি পদতল, চরণ-অঙ্গুলিপ্রান্তে
লেশমাত্র রেণু চুম্বিয়া মুছিয়া লব
এই পুরস্কার।

রানী। ভৃত্য, আবেদন তব
করিনু গ্রহণ। আছে মোর বহু মন্ত্রী
বহু সৈন্য বহু সেনাপতি,—বহু যন্ত্রী
কর্মযন্ত্রে রত,—তুই থাক্ চিরদিন
স্বেচ্ছাবন্দী দাস, খ্যাতিহীন কর্মহীন।
রাজসভা-বহিঃপ্রান্তে রবে তোর ঘর—
তুই মোর মালঞ্চের হবি মালাকর।

২২ অগ্রহায়ণ, ১৩০২

CC0: In Public Domain. Sri Sri Anandamayee Ashram Collection, Varanasi

Digitization by eGangotri and Sarayu Trust. Funding by MoE-IKS

উর্বশী

নহ মাতা, নহ কন্যা, নহ বধূ, সুন্দরী রূপসী,
হে নন্দনবাসিনী উর্বশী।
গোষ্ঠে যবে সন্ধ্যা নামে শ্রান্ত দেহে স্বর্ণাঞ্চল টানি,
তুমি কোনো গৃহপ্রান্তে নাহি জ্বাল সন্ধ্যাদীপখানি,
দ্বিধায় জড়িত পদে, কম্প্রবক্ষে নম্র নেত্রপাতে
স্মিতহাস্যে নাহি চল সলজ্জিত বাসরশয্যাতে
স্তব্ধ অর্ধরাতে।
উষার উদয়সম অনবগুণ্ঠিতা
তুমি অকুণ্ঠিতা।

বৃন্তহীন পুষ্পসম আপনাতে আপনি বিকশি
কবে তুমি ফুটিলে উর্বশী।
আদিম বসন্তপ্রাতে উঠেছিলে মন্থিত সাগরে,
ডান হাতে সুধাপাত্র, বিষভাণ্ড লয়ে বাম করে;
তরঙ্গিত মহাসিন্ধু মন্ত্রশান্ত ভুজঙ্গের মতো
পড়েছিল পদপ্রান্তে, উচ্ছ্বসিত ফণা লক্ষ শত
করি অবনত।
কুন্দশুভ্র নগ্নকান্তি সুরেন্দ্রবন্দিতা,
তুমি অনিন্দিতা।

কোনোকালে ছিলে না কি মুকুলিকা বালিকা-বয়সী
হে অনন্তযৌবনা উর্বশী।
আঁধার পাথারতলে কার ঘরে বসিয়া একেলা
মানিক মুকুতা লয়ে করেছিলে শৈশবের খেলা,

CC0. In Public Domain. Sri Sri Anandamayee Ashram Collection, Varanasi

Digitization by eGangotri and Sarayu Trust. Funding by MoE-IKS

মণিদীপ-দীপ্ত কক্ষে সমুদ্রের কল্লোলসংগীতে
অকলঙ্ক হাস্যমুখে প্রবাল-পালঙ্কে ঘুমাইতে
কার অঙ্কটিতে।
যখনি জাগিলে বিশ্বে, যৌবনে গঠিতা
পূর্ণপ্রস্ফুটিতা।

যুগযুগান্তর হতে তুমি শুধু বিশ্বের প্রেয়সী
হে অপূর্ব শোভনা উর্বশী।
মুনিগণ ধ্যান ভাঙি দেয় পদে তপস্যার ফল,
তোমারি কটাক্ষঘাতে ত্রিভুবন যৌবনচঞ্চল,
তোমার মদির গন্ধ অন্ধবায়ু বহে চারিভিতে,
মধুমত্ত ভৃঙ্গসম মুগ্ধ কবি ফিরে লুব্ধচিতে,
উদ্দাম সংগীতে।
নূপুর গুঞ্জরি যাও আকুল-অঞ্চলা
বিদ্যুৎ-চঞ্চলা।

সুরসভাতলে যবে নৃত্য কর পুলকে উল্লসি
হে বিলোল-হিল্লোল উর্বশী।
ছন্দে ছন্দে নাচি উঠে সিন্ধুমাঝে তরঙ্গের দল,
শস্যশীর্ষে শিহরিয়া কাঁপি উঠে ধরার অঞ্চল,
তব স্তনহার হতে নভস্তলে খসি পড়ে তারা,
অকস্মাৎ পুরুষের বক্ষোমাঝে চিত্ত আত্মহারা,
নাচে রক্তধারা।
দিগন্তে মেখলা তব টুটে আচম্বিতে
অয়ি অসম্বৃতে।

স্বর্গের উদয়াচলে মূর্তিমতী তুমি হে উষসী,
হে ভুবনমোহিনী উর্বশী।

CC0. In Public Domain. Sri Sri Anandamayee Ashram Collection, Varanasi

Digitization by eGangotri and Sarayu Trust. Funding by MoE-IKS

জগতের অশ্রুধারে ধৌত তব তনুর তনিমা,
ত্রিলোকের হৃদিরক্তে আঁকা তব চরণ-শোণিমা,
মুক্তবেণী বিবসনে, বিকশিত বিশ্ব-বাসনার
অরবিন্দ-মাঝখানে পাদপদ্ম রেখেছ তোমার
অতি লঘুভার।
অখিল মানসস্বর্গে অনন্তরঙ্গিণী,
হে স্বপ্নসঙ্গিনী।

ওই শুন দিশে দিশে তোমা লাগি কাঁদিছে ক্রন্দসী—
হে নিষ্ঠুরা বধিরা উর্বশী।
আদিযুগ পুরাতন এ-জগতে ফিরিবে কি আর,—
অতল অকূল হতে সিক্তকেশে উঠিবে আবার?
প্রথম সে তনুখানি দেখা দিবে প্রথম প্রভাতে,
সর্বাঙ্গ কাঁদিবে তব নিখিলের নয়ন-আঘাতে
বারিবিন্দুপাতে।
অকস্মাৎ মহাম্বুধি অপূর্ব সংগীতে
রবে তরঙ্গিতে।

ফিরিবে না ফিরিবে না—অস্ত গেছে সে গৌরবশশী,
অস্তাচলবাসিনী উর্বশী।
তাই আজি ধরাতলে বসন্তের আনন্দ-উচ্ছ্বাসে
কার চিরবিরহের দীর্ঘশ্বাস মিশে বহে আসে,
পূর্ণিমানিশীথে যবে দশদিকে পরিপূর্ণ হাসি,
দূরস্মৃতি কোথা হতে বাজায় ব্যাকুল-করা বাঁশি,
ঝরে অশ্রুরাশি।
তবু আশা জেগে থাকে প্রাণের ক্রন্দনে
অয়ি অবন্ধনে।

২৩ অগ্রহায়ণ, ১৩০২

CC0. In Public Domain. Sri Sri Anandamayee Ashram Collection, Varanasi

Digitization by eGangotri and Sarayu Trust. Funding by MoE-IKS

স্বর্গ হইতে বিদায়

ম্লান হয়ে এল কণ্ঠে মন্দারমালিকা,
হে মহেন্দ্র, নির্বাপিত জ্যোতির্ময় টিকা
মলিন ললাটে। পুণ্যবল হল ক্ষীণ,
আজি মোর স্বর্গ হতে বিদায়ের দিন
হে দেব হে দেবীগণ। বর্ষ লক্ষশত
যাপন করেছি হর্ষে দেবতার মতো
দেবলোকে। আজি শেষ বিচ্ছেদের ক্ষণে
লেশমাত্র অশ্রুরেখা স্বর্গের নয়নে
দেখে যাব এই আশা ছিল। শোকহীন
হৃদিহীন সুখস্বর্গভূমি, উদাসীন
চেয়ে আছে। লক্ষ লক্ষ বর্ষ তার
চক্ষের পলক নহে; অশ্বত্থশাখার
প্রান্ত হতে খসি গেলে জীর্ণতম পাতা
যতটুকু বাজে তার, ততটুকু ব্যথা
স্বর্গে নাহি লাগে, যবে মোরা শত শত
গৃহচ্যুত হতজ্যোতি নক্ষত্রের মতো
মুহূর্তে খসিয়া পড়ি দেবলোক হতে
ধরিত্রীর অন্তহীন জন্মমৃত্যুস্রোতে।
সে বেদনা বাজিত যদ্যপি, বিরহের
ছায়ারেখা দিত দেখা, তবে স্বরগের
চিরজ্যোতি ম্লান হত মর্ত্যের মতন
কোমল শিশিরবাষ্পে,—নন্দনকানন
মর্মরিয়া উঠিত নিঃশ্বসি, মন্দাকিনী
কূলে কূলে গেয়ে যেত করুণ কাহিনী
কলকণ্ঠে, সন্ধ্যা আসি দিবা-অবসানে
নির্জন প্রান্তর-পারে দিগন্তের পানে
চলে যেত উদাসিনী, নিস্তব্ধ নিশীথ
ঝিল্লীমন্ত্রে শুনাইত বৈরাগ্য-সংগীত

CC0. In Public Domain. Sri Sri Anandamayee Ashram Collection, Varanasi

Digitization by eGangotri and Sarayu Trust. Funding by MoE-IKS

নক্ষত্রসভায়। মাঝে মাঝে সুরপুরে
নৃত্যপরা মেনকার কনক-নূপুরে
তালভঙ্গ হত। হেলি উর্বশীর স্তনে
স্বর্ণবীণা থেকে থেকে যেন অন্যমনে
অকস্মাৎ ঝংকারিত কঠিন পীড়নে
নিদারুণ করুণ মূর্ছনা। দিত দেখা
দেবতার অশ্রুহীন চোখে জলরেখা
নিষ্কারণে। পতিপাশে বসি একাসনে
সহসা চাহিত শচী ইন্দ্রের নয়নে
যেন খুঁজি পিপাসার বারি। ধরা হতে
মাঝে মাঝে উচ্ছ্বসি আসিত বায়ুস্রোতে
ধরণীর সুদীর্ঘ নিশ্বাস—খসি ঝরি
পড়িত নন্দনবনে কুসুম-মঞ্জরী।

থাকো স্বর্গ হাস্যমুখে, করো সুধাপান
দেবগণ। স্বর্গ তোমাদেরি সুখস্থান—
মোরা পরবাসী। মর্ত্যভূমি স্বর্গ নহে,
সে যে মাতৃভূমি—তাই তার চক্ষে বহে
অশ্রুজলধারা, যদি দু-দিনের পরে
কেহ তারে ছেড়ে যায় দু-দণ্ডের তরে।
যত ক্ষুদ্র যত ক্ষীণ যত অভাজন
যত পাপীতাপী, মেলি ব্যগ্র আলিঙ্গন
সবারে কোমল বক্ষে বাঁধিবারে চায়—
ধূলিমাখা তনুস্পর্শে হৃদয় জুড়ায়
জননীর। স্বর্গে তব বহুক অমৃত,
মর্ত্যে থাক্ সুখে দুঃখে অনন্ত মিশ্রিত
প্রেমধারা—অশ্রুজলে চিরশ্যাম করি
ভূতলের স্বর্গখণ্ডগুলি।

হে অপ্সরী,

CC0. In Public Domain. Sri Sri Anandamayee Ashram Collection, Varanasi

Digitization by eGangotri and Sarayu Trust. Funding by MoE-IKS

তোমার নয়নজ্যোতি প্রেমবেদনায়
কভু না হউক ম্লান—লইনু বিদায়।
তুমি কারে কর না প্রার্থনা—কারো তরে
নাহি শোক। ধরাতলে দীনতম ঘরে
যদি জন্মে প্রেয়সী আমার, নদীতীরে
কোনো এক গ্রামপ্রান্তে প্রচ্ছন্ন কুটিরে
অশ্বত্থছায়ায়, সে বালিকা বক্ষে তার
রাখিবে সঞ্চয় করি সুধার ভাণ্ডার
আমারি লাগিয়া সযতনে। শিশুকালে
নদীকূলে শিবমূর্তি গড়িয়া সকালে
আমারে মাগিয়া লবে বর। সন্ধ্যা হলে
জ্বলন্ত প্রদীপখানি ভাসাইয়া জলে
শঙ্কিত কম্পিত বক্ষে চাহি একমনা
করিবে সে আপনার সৌভাগ্যগণনা
একাকী দাঁড়ায়ে ঘাটে। একদা সুক্ষণে
আসিবে আমার ঘরে সন্নত নয়নে
চন্দনচর্চিত ভালে রক্তপট্টাম্বরে,
উৎসবের বাঁশরি-সংগীতে। তার পরে
সুদিনে দুর্দিনে, কল্যাণ কঙ্কণ করে,
সীমন্তসীমায় মঙ্গলসিন্দুরবিন্দু,
গৃহলক্ষ্মী দুঃখে সুখে, পূর্ণিমার ইন্দু
সংসারের সমুদ্র-শিয়রে। দেবগণ,
মাঝে মাঝে এই স্বর্গ হইবে স্মরণ
দূরস্বপ্নসম—যবে কোনো অর্ধরাতে
সহসা হেরিব জাগি নির্মল শয্যাতে
পড়েছে চন্দ্রের আলো, নিদ্রিতা প্রেয়সী,
লুণ্ঠিত শিথিল বাহু, পড়িয়াছে খসি
গ্রন্থি শরমের; মৃদু সোহাগচুম্বনে
সচকিতে জাগি উঠি গাঢ় আলিঙ্গনে
লতাইবে বক্ষে মোর—দক্ষিণ অনিল

৪—১৩

CC0. In Public Domain. Sri Sri Anandamayee Ashram Collection, Varanasi

Digitization by eGangotri and Sarayu Trust. Funding by MoE-IKS

আনিবে ফুলের গন্ধ, জাগ্রত কোকিল
গাহিবে সুদূর শাখে।
অয়ি দীনহীনা,
অশ্রু-আঁখি দুঃখাতুরা জননী মলিনা,
অয়ি মর্ত্যভূমি। আজি বহুদিন পরে
কাঁদিয়া উঠেছে মোর চিত্ত তোর তরে।
যেমনি বিদায়-দুঃখে শুষ্ক দুই চোখ
অশ্রুতে পুরিল—অমনি এ স্বর্গলোক
অলস কল্পনাপ্রায় কোথায় মিলাল
ছায়াচ্ছবি। তব নীলাকাশ, তব আলো,
তব জনপূর্ণ লোকালয়, সিন্ধুতীরে
সুদীর্ঘ বালুকাতট, নীল গিরিশিরে
শুভ্র হিমরেখা, তরুশ্রেণীর মাঝারে
নিঃশব্দ অরুণোদয়, শূন্য নদীপারে
অবনতমুখী সন্ধ্যা,—বিন্দু অশ্রুজলে
যত প্রতিবিম্ব যেন দর্পণের তলে
পড়েছে আসিয়া।
হে জননী পুত্রহারা,
শেষ বিচ্ছেদের দিনে যে শোকাশ্রুধারা
চক্ষু হতে ঝরি পড়ি তব মাতৃস্তন
করেছিল অভিষিক্ত—আজি এতক্ষণ
সে অশ্রু শুকায়ে গেছে। তবু জানি মনে
যখনি ফিরিব পুন তব নিকেতনে
তখনি দুখানি বাহু ধরিবে আমায়,
বাজিবে মঙ্গলশঙ্খ, স্নেহের ছায়ায়
দুঃখে সুখে ভয়ে ভরা প্রেমের সংসারে
তব গেহে, তব পুত্রকন্যার মাঝারে,
আমারে লইবে চিরপরিচিত সম,—
তার পরদিন হতে শিয়রেতে মম
সারাক্ষণ জাগি রবে কম্পমান প্রাণে,

CC0. In Public Domain. Sri Sri Anandamayee Ashram Collection, Varanasi

Digitization by eGangotri and Sarayu Trust. Funding by MoE-IKS

শঙ্কিত অন্তরে, ঊর্ধ্বে দেবতার পানে
মেলিয়া করুণ দৃষ্টি—চিন্তিত সদাই
যাহারে পেয়েছি তারে কখন হারাই।

২৪ অগ্রহায়ণ, ১৩০২

দিনশেষে

দিন শেষ হয়ে এল, আঁধারিল ধরণী,
আর বেয়ে কাজ নাই তরণী।
"হ্যাঁগো এ কাদের দেশে
বিদেশী নামিনু এসে,"
তাহারে শুধানু হেসে যেমনি—
অমনি কথা না বলি
ভরা ঘট ছলছলি
নতমুখে গেল চলি তরুণী।
এ ঘাটে বাঁধিব মোর তরণী।

নামিছে নীরব ছায়া ঘন বন-শয়নে,
এ দেশ লেগেছে ভালো নয়নে।
স্থির জলে নাহি সাড়া,
পাতাগুলি গতিহারা,
পাখি যত ঘুমে সারা কাননে,—
শুধু এ সোনার সাঁঝে
বিজনে পথের মাঝে
কলস কাঁদিয়া বাজে কাঁকনে।
এ দেশ লেগেছে ভালো নয়নে।

ঝলিছে মেঘের আলো কনকের ত্রিশূলে,
দেউটি জ্বলিছে দূরে দেউলে।

CC0. In Public Domain. Sri Sri Anandamayee Ashram Collection, Varanasi

Digitization by eGangotri and Sarayu Trust. Funding by MoE-IKS

শ্বেত পাথরেতে গড়া
পথখানি ছায়া-করা,
ছেয়ে গেছে ঝরে-পড়া বকুলে।
সারি সারি নিকেতন,
বেড়া-দেওয়া উপবন,
দেখে পথিকের মন আকুলে।
দেউটি জ্বলিছে দূরে দেউলে।

রাজার প্রাসাদ হতে অতি দূর বাতাসে
ভাসিছে পুরবী গীতি আকাশে।
ধরণী সমুখপানে
চলে গেছে কোন্‌খানে,
পরান কেন কে জানে উদাসে।
ভালো নাহি লাগে আর
আসা-যাওয়া বারবার
বহুদূর দুরাশার প্রবাসে।
পুরবী রাগিণী বাজে আকাশে।

কাননে প্রাসাদচূড়ে নেমে আসে রজনী,
আর বেয়ে কাজ নাই তরণী।
যদি কোথা খুঁজে পাই
মাথা রাখিবার ঠাঁই,
বেচাকেনা ফেলে যাই এখনি,—
যেখানে পথের বাঁকে
গেল চলি নত আঁখে
ভরা ঘট লয়ে কাঁখে তরুণী।
এই ঘাটে বাঁধো মোর তরণী।

২৮ অগ্রহায়ণ, ১৩০২

CC0. In Public Domain. Sri Sri Anandamayee Ashram Collection, Varanasi

Digitization by eGangotri and Sarayu Trust. Funding by MoE-IKS

সান্ত্বনা

কোথা হতে দুই চক্ষে ভরে নিয়ে এলে জল
হে প্রিয় আমার।
হে ব্যথিত, হে অশান্ত, বলো আজি গাব গান
কোন্ সান্ত্বনার।
হেথায় প্রান্তর-পারে
নগরীর এক ধারে
সায়াহ্নের অন্ধকারে
জ্বালি দীপখানি
শূন্য গৃহে অন্যমনে
একাকিনী বাতায়নে
বসে আছি পুষ্পাসনে
বাসরের রানী,—
কোথা বক্ষে বিঁধি কাঁটা ফিরিলে আপন নীড়ে
হে আমার পাখি।
ওরে ক্লিষ্ট, ওরে ক্লান্ত কোথা তোর বাজে ব্যথা,
কোথা তোরে রাখি।

চারিদিকে তমস্বিনী রজনী দিয়েছে টানি
মায়ামন্ত্র-ঘের,
দুয়ার রেখেছি রুধি, চেয়ে দেখো কিছু হেথা
নাহি বাহিরের।
এ যে দু-জনের দেশ,
নিখিলের সব শেষ,
মিলনের রসাবেশ
অনন্ত ভবন,
শুধু এই এক ঘরে
দুখানি হৃদয় ধরে,

CC0. In Public Domain. Sri Sri Anandamayee Ashram Collection, Varanasi

Digitization by eGangotri and Sarayu Trust. Funding by MoE-IKS

দু-জনে সৃজন করে,
নূতন ভুবন।
একটি প্রদীপ শুধু এ আঁধারে যতটুকু
আলো করে রাখে
সেই আমাদের বিশ্ব, তাহার বাহিরে আর
চিনি না কাহাকে।

একখানি বীণা আছে, কভু বাজে মোর বুকে
কভু তব কোরে,
একটি রেখেছি মালা, তোমারে পরায়ে দিলে
তুমি দিবে মোরে।
এক শয্যা রাজধানী,
আধেক আঁচলখানি
বক্ষ হতে লয়ে টানি
পাতিব শয়ন,
একটি চুম্বন গড়ি
দোঁহে লব ভাগ করি,
এ রাজত্বে, মরি মরি,
এত আয়োজন।
একটি গোলাপফুল রেখেছি বক্ষের মাঝে,
তব ঘ্রাণশেষে
আমারে ফিরায়ে দিলে অধরে পরশি তাহা
পরি লব কেশে।

আজ করেছিনু মনে তোমারে করিব রাজা
এই রাজ্যপাটে,
এ অমর বরমাল্য আপনি যতনে তব
জড়াব ললাটে।

CC0. In Public Domain. Sri Sri Anandamayee Ashram Collection, Varanasi

Digitization by eGangotri and Sarayu Trust. Funding by MoE-IKS

মঙ্গলপ্রদীপ ধরে
লইব বরণ করে,
পুষ্প-সিংহাসন 'পরে
বসাব তোমায়,
তাই গাঁথিয়াছি হার,
আনিয়াছি ফুলভার,
দিয়েছি নূতন তার
কনক বীণায় ;
আকাশে নক্ষত্রসভা নীরবে বসিয়া আছে
শান্ত কৌতূহলে—
আজি কি এ মালাখানি সিক্ত হবে, হে রাজন,
নয়নের জলে।

রুদ্ধকণ্ঠ, গীতহারা ! কহিয়ো না কোনো কথা,
কিছু শুধাব না।
নীরবে লইব প্রাণে তোমার হৃদয় হতে
নীরব বেদনা।
প্রদীপ নিবায়ে দিব,
বক্ষে মাথা তুলি নিব,
স্নিগ্ধ করে পরশিব
সজল কপোল,—
বেণীমুক্ত কেশজাল
স্পর্শিবে তাপিত ভাল
কোমল বক্ষের তাল
মৃদুমন্দ দোল।
নিশ্বাস-বীজনে মোর কাঁপিবে কুন্তল তব,
মুদিবে নয়ন—
অর্ধরাতে শান্তবায়ে নিদ্রিত ললাটে দিব
একটি চুম্বন।

২৯ অগ্রহায়ণ, ১৩০২

CC0. In Public Domain. Sri Sri Anandamayee Ashram Collection, Varanasi

Digitization by eGangotri and Sarayu Trust. Funding by MoE-IKS

শেষ উপহার

যাহা কিছু ছিল সব দিনু শেষ করে
ডালাখানি ভরে,—
কাল কী আনিয়া দিব যুগল চরণে
তাই ভাবি মনে।
বসন্তে সকল ফুল নিঃশেষে ফুটায়ে দিয়ে
তরু তার পরে
এক দিনে দীনহীন, শূন্যে দেবতার পানে
চাহে রিক্ত করে।

আজি দিন শেষ হলে যদি মোর গান
হয় অবসান,
কাল প্রাতে এ গানের স্মৃতিসুখলেশ
রবে না কি শেষ।
শূন্য থালে মৌনকণ্ঠে নতমুখে আসি যদি
তোমার সম্মুখে,
তখন কি অগৌরবে চাহিবে না এক বার
ভকতের মুখে।

দিইনি কি প্রাণপূর্ণ হৃদিপদ্মখানি
পাদপদ্মে আনি?
দিইনি কি কোনো ফুল অমর করিয়া
অশ্রুতে ভরিয়া।
এত গান গাহিয়াছি, তার মাঝে নাহি কি গো
হেন কোনো গান
আমি চলে গেলে তবু বহিবে যে চিরদিন
অনন্ত পরান।

সেই কথা মনে করে দিবে না কি, নব
বরমাল্য তব,

CC0. In Public Domain. Sri Sri Anandamayee Ashram Collection, Varanasi

Digitization by eGangotri and Sarayu Trust. Funding by MoE-IKS

ফেলিবে না আঁখি হতে এক বিন্দু জল
করুণা-কোমল,
আমার বসন্তশেষে রিক্তপুষ্প দীনবেশে
নীরবে যেদিন
ছলছল আঁখিজলে দাঁড়াইব সভাতলে
উপহারহীন।

১ পৌষ, ১৩০২

বিজয়িনী

অচ্ছোদ সরসীনীরে রমণী যেদিন
নামিলা স্নানের তরে, বসন্ত নবীন
সেদিন ফিরিতেছিল ভুবন ব্যাপিয়া
প্রথম প্রেমের মতো কাঁপিয়া কাঁপিয়া
ক্ষণে ক্ষণে শিহরি শিহরি। সমীরণ
প্রলাপ বকিতেছিল প্রচ্ছায় সঘন
পল্লবশয়নতলে, মধ্যাহ্নের জ্যোতি
মূর্ছিত বনের কোলে, কপোত-দম্পতী
বসি শান্ত অকম্পিত চম্পকের ডালে
ঘন চঞ্চু-চুম্বনের অবসরকালে
নিভৃতে করিতেছিল বিহ্বল কূজন।

তীরে শ্বেত শিলাতলে সুনীল বসন
লুটাইছে একপ্রান্তে স্খলিতগৌরব
অনাদৃত,—শ্রীঅঙ্গের উত্তপ্ত সৌরভ
এখনো জড়িত তাহে,—আয়ুপরিশেষ
মূর্ছান্বিত দেহ যেন জীবনের লেশ,—
লুটায় মেখলাখানি ত্যজি কটিদেশ

৪—১৪

CC0. In Public Domain. Sri Sri Anandamayee Ashram Collection, Varanasi

Digitization by eGangotri and Sarayu Trust. Funding by MoE-IKS

মৌন অপমানে। নূপুর রয়েছে পড়ি,
বক্ষের নিচোল-বাস যায় গড়াগড়ি
ত্যজিয়া যুগল স্বর্গ কঠিন পাষাণে।
কনক-দর্পণখানি চাহে শূন্যপানে
কার মুখ স্মরি। স্বর্ণপাত্রে সুসজ্জিত
চন্দনকুঙ্কুমপঙ্ক, লুণ্ঠিত লজ্জিত
দুটি রক্ত শতদল, অম্লানসুন্দর
শ্বেত করবীর মালা,—ধৌত শুক্লাম্বর
লঘু স্বচ্ছ, পূর্ণিমার আকাশের মতো।
পরিপূর্ণ নীল নীর স্থির অনাহত—
কূলে কূলে প্রসারিত বিহ্বল গভীর
বুকভরা আলিঙ্গনরাশি। সরসীর
প্রান্তদেশে, বকুলের ঘনচ্ছায়াতলে
শ্বেত শিলাপটে, আবক্ষ ডুবায়ে জলে
বসিয়া সুন্দরী, কম্পমান ছায়াখানি
প্রসারিয়া স্বচ্ছ নীরে—বক্ষে লয়ে টানি
সযত্নপালিত শুভ্র রাজহংসীটিরে
করিছে সোহাগ,—নগ্ন বাহুপাশে ঘিরে
সুকোমল ডানা দুটি, লম্ব গ্রীবা তার
রাখি স্কন্ধ'পরে, কহিতেছে বারংবার
স্নেহের প্রলাপবাণী—কোমল কপোল
বুলাইছে হংসপৃষ্ঠে পরশ-বিভোল।

চৌদিকে উঠিতেছিল মধুর রাগিণী
জলে স্থলে নভস্তলে; সুন্দর কাহিনী
কে যেন রচিতেছিল ছায়া-রৌদ্রকরে
অরণ্যের সুপ্তি আর পাতার মর্মরে
বসন্তদিনের কত স্পন্দনে কম্পনে
নিঃশ্বাসে উচ্ছ্বাসে ভাষে আভাসে গুঞ্জনে

CC0. In Public Domain. Sri Sri Anandamayee Ashram Collection, Varanasi

Digitization by eGangotri and Sarayu Trust. Funding by MoE-IKS

চমকে ঝলকে। যেন আকাশ-বীণার
রবিরশ্মি-তন্ত্রীগুলি সুরবালিকার
চম্পক-অঙ্গুলিঘাতে সংগীত-ঝংকারে
কাঁদিয়া উঠিতেছিল—মৌন স্তব্ধতারে
বেদনায় পীড়িয়া মূর্ছিয়া। তরুতলে
স্খলিয়া পড়িতেছিল নিঃশব্দে বিরলে
বিবশ বকুলগুলি ; কোকিল কেবলি
অশ্রান্ত গাহিতেছিল,—বিফল কাকলি
কাঁদিয়া ফিরিতেছিল বনান্তর ঘুরে
উদাসিনী প্রতিধ্বনি ; ছায়ায় অদূরে
সরোবরপ্রান্তদেশে ক্ষুদ্র নির্ঝরিণী
কলনৃত্যে বাজাইয়া মাণিক্য-কিংকিণী
কল্লোলে মিশিতেছিল ; তৃণাঞ্চিত তীরে
জল-কলকলস্বরে মধ্যাহ্নসমীরে
সারস ঘুমায়ে ছিল দীর্ঘ গ্রীবাখানি
ভঙ্গীভরে বাঁকাইয়া পৃষ্ঠে লয়ে টানি
ধূসর ডানার মাঝে ; রাজহংসদল
আকাশে বলাকা বাঁধি সত্বর-চঞ্চল
ত্যজি কোন্ দূর নদীসৈকত-বিহার
উড়িয়া চলিতেছিল গলিত-নীহার
কৈলাসের পানে। বহু বনগন্ধ বহে
অকস্মাৎ শ্রান্ত বায়ু উত্তপ্ত আগ্রহে
লুটায়ে পড়িতেছিল সুদীর্ঘ নিশ্বাসে
মুগ্ধ সরসীর বক্ষে স্নিগ্ধ বাহুপাশে।

মদন, বসন্তসখা, ব্যগ্র কৌতূহলে
লুকায়ে বসিয়াছিল বকুলের তলে
পুষ্পাসনে হেলায় হেলিয়া তরু'পরে
প্রসারিয়া পদযুগ নব তৃণস্তরে।

CC0. In Public Domain. Sri Sri Anandamayee Ashram Collection, Varanasi

Digitization by eGangotri and Sarayu Trust. Funding by MoE-IKS

পীত উত্তরীয়প্রান্ত লুণ্ঠিত ভূতলে
গ্রন্থিত মালতীমালা কুঞ্চিত কুন্তলে,
গৌর কণ্ঠতটে,—সহাস্য কটাক্ষ করি
কৌতুকে হেরিতেছিল মোহিনী সুন্দরী
তরুণীর স্নানলীলা। অধীর চঞ্চল
উৎসুক অঙ্গুলি তার, নির্মল কোমল
বক্ষস্থল লক্ষ্য করি লয়ে পুষ্পশর
প্রতীক্ষা করিতেছিল নিজ অবসর।
গুঞ্জরি ফিরিতেছিল লক্ষ মধুকর
ফুলে ফুলে ; ছায়াতলে সুপ্ত হরিণীরে
ক্ষণে ক্ষণে লেহন করিতেছিল ধীরে
বিমুগ্ধনয়ন মৃগ ; বসন্ত-পরশে
পূর্ণ ছিল বনচ্ছায়া আলসে লালসে।

জলপ্রান্তে ক্ষুব্ধ ক্ষুণ্ণ কম্পন রাখিয়া,
সজল চরণচিহ্ন আঁকিয়া আঁকিয়া
সোপানে সোপানে, তীরে উঠিলা রূপসী ;
স্রস্ত কেশভার পৃষ্ঠে পড়ি গেল খসি।
অঙ্গে অঙ্গে যৌবনের তরঙ্গ উচ্ছল
লাবণ্যের মায়ামন্ত্রে স্থির অচঞ্চল
বন্দী হয়ে আছে—তারি শিখরে শিখরে
পড়িল মধ্যাহ্নরৌদ্র—ললাটে অধরে
উরু'পরে কটিতটে স্তনাগ্রচূড়ায়
বাহুযুগে, সিক্ত দেহে রেখায় রেখায়
ঝলকে ঝলকে। ঘিরি তার চারিপাশ
নিখিল বাতাস আর অনন্ত আকাশ
যেন এক ঠাঁই এসে আগ্রহে সন্নত
সর্বাঙ্গ চুম্বিল তার,—সেবকের মতো
সিক্ত তনু মুছি নিল আতপ্ত অঞ্চলে
সযতনে,—ছায়াখানি রক্ত পদতলে

CC0. In Public Domain. Sri Sri Anandamayee Ashram Collection, Varanasi

Digitization by eGangotri and Sarayu Trust. Funding by MoE-IKS

চ্যুত বসনের মতো রহিল পড়িয়া ;
অরণ্য রহিল স্তব্ধ, বিস্ময়ে মরিয়া।

ত্যজিয়া বকুলমূল মৃদুমন্দ হাসি
উঠিল অনঙ্গদেব।
সম্মুখেতে আসি
থমকিয়া দাঁড়াল সহসা। মুখপানে
চাহিল নিমেষহীন নিশ্চল নয়ানে
ক্ষণকাল তরে। পরক্ষণে ভূমি'পরে
জানু পাতি বসি, নির্বাক বিস্ময়ভরে
নতশিরে, পুষ্পধনু পুষ্পশরভার
সমর্পিল পদপ্রান্তে পূজা-উপচার
তূণ শূন্য করি। নিরস্ত্র মদনপানে
চাহিলা সুন্দরী শান্ত প্রসন্ন বয়ানে।

১ মাঘ, ১৩০২

গৃহ-শত্রু

আমি একাকিনী যবে চলি রাজপথে
নব অভিসার সাজে,
নিশীথে নীরব নিখিল ভুবন,
না গাহে বিহগ, না চলে পবন,
মৌন সকল পৌর ভবন
সুপ্ত নগর মাঝে,
শুধু আমার নূপুর আমারি চরণে
ঝিমরি ঝিমরি বাজে ;
অধীর মুখর শুনিয়া সে স্বর
পদে পদে মরি লাজে।

CC0. In Public Domain. Sri Sri Anandamayee Ashram Collection, Varanasi

Digitization by eGangotri and Sarayu Trust. Funding by MoE-IKS

আমি চরণ-শব্দ শুনিব বলিয়া
বসি বাতায়ন কাছে,—
অনিমেষ তারা নিবিড় নিশায়,
লহরীর লেশ নাহি যমুনায়,
জনহীন পথ আঁধারে মিশায়,
পাতাটি কাঁপে না গাছে ;
শুধু আমারি উরসে আমারি হৃদয়
উলসি বিলসি নাচে,
উতলা পাগল করে কলরোল
বাঁধন টুটিলে বাঁচে।

আমি কুসুমশয়নে মিলাই শরমে,—
মধুর মিলনরাতি ;
স্তব্ধ যামিনী ঢাকে চারিধার,
নির্বাণ দীপ, রুদ্ধ দুয়ার,
শ্রাবণ-গগন করে হাহাকার
তিমির-শয়ন পাতি ;
শুধু আমার মানিক আমারি বক্ষে
জ্বালায়ে রেখেছে বাতি।
কোথায় লুকাই, কেমনে নিবাই
নিলাজ ভূষণ-ভাতি।

আমি আমার গোপন মরমের কথা
রেখেছি মরমতলে।
মলয় কহিছে আপন কাহিনী,
কোকিল গাহিছে আপন রাগিণী,
নদী বহি চলে কাঁদি একাকিনী
আপনার কলকলে।

CC0. In Public Domain. Sri Sri Anandamayee Ashram Collection, Varanasi

Digitization by eGangotri and Sarayu Trust. Funding by MoE-IKS

শুধু আমার কোলের আমারি বীণাটি
গীতঝংকারছলে
যে-কথা যখন করিব গোপন
সে-কথা তখনি বলে।

১৫ মাঘ, ১৩০২

মরীচিকা

কেন আসিতেছ মুগ্ধ মোর পানে ধেয়ে
ওগো দিগ্‌ভ্রান্ত পান্থ, তৃষ্ণার্ত নয়ানে
লুব্ধ বেগে। আমি যে তৃষিত তোমা চেয়ে।
আমি চিরদিন থাকি এ মরু-শয়ানে
সঙ্গীহারা। এ তো নহে পিপাসার জল,
এ তো নহে নিকুঞ্জের ছায়া, পক্ব ফল
মধুরসে ভরা, এ তো নহে উৎসধারে
সিঞ্চিত সরস স্নিগ্ধ নবীন শাদ্বল
নয়ননন্দন শ্যাম। পল্লবমাঝারে
কোথায় বিহঙ্গ, কোথা মধুকরদল।
শুধু জেনো, একখানি বহ্নিসম শিখা
তপ্ত বাসনার তুলি আমার সম্বল,—
অনন্ত পিপাসাপটে এ কেবল লিখা
চিরতৃষার্তের স্বপ্ন মায়া-মরীচিকা।

১৬ মাঘ, ১৩০২

CC0. In Public Domain. Sri Sri Anandamayee Ashram Collection, Varanasi

Digitization by eGangotri and Sarayu Trust. Funding by MoE-IKS

উৎসব

মোর অঙ্গে অঙ্গে যেন আজি বসন্ত উদয়
কত পত্রপুষ্পময়।
যেন মধুপের মেলা
গুঞ্জরিছে সারাবেলা,
হেলাভরে করে খেলা
অলস মলয়।
ছায়া আলো অশ্রু হাসি
নৃত্য গীত বীণা বাঁশি,
যেন মোর অঙ্গে আসি
বসন্ত উদয়
কত পত্রপুষ্পময়।

তাই মনে হয় আমি আজি পরম সুন্দর,
আমি অমৃত-নির্ঝর।
সুখসিক্ত নেত্র মম
শিশিরিত পুষ্পসম,
ওষ্ঠে হাসি নিরুপম
মাধুরী-মন্থর।
মোর পুলকিত হিয়া
সর্বদেহে বিলসিয়া
বক্ষে উঠে বিকশিয়া
পরম সুন্দর,
নব অমৃতনির্ঝর।

ওগো যে-তুমি আমার মাঝে নূতন নবীন
সদা আছ নিশিদিন,
তুমি কি বসেছ আজি

CC0. In Public Domain. Sri Sri Anandamayee Ashram Collection, Varanasi

Digitization by eGangotri and Sarayu Trust. Funding by MoE-IKS

নব বরবেশে সাজি
কুন্তলে কুসুমরাজি
অঙ্কে লয়ে বীন।
ভরিয়া আরতি-থালা
জ্বালায়েছ দীপমালা
সাজায়েছ পুষ্পডালা
নূতন নবীন,
আজি বসন্তের দিন।

ওগো তুমি কি উতলাসম বেড়াইছ ফিরে
মোর হৃদয়ের তীরে ?
তোমারি কি চারিপাশ
কাঁপে শত অভিলাষ,
তোমারি কি পট্টবাস
উড়িছে সমীরে ?
নব গান তব মুখে
ধ্বনিছে আমার বুকে,
উচ্ছ্বসিয়া সুখে দুখে
হৃদয়ের তীরে
তুমি বেড়াইছ ফিরে।

আজি তুমি কি দেখিছ এই শোভা রাশি রাশি
ওগো মনোবনবাসী।
আমার নিশ্বাসবায়
লাগিছে কি তব গায়,
বাসনার পুষ্প পায়
পড়িছে কি আসি।
উঠিছে কি কলতান
মর্মর গুঞ্জরগান,

CC0. In Public Domain. Sri Sri Anandamayee Ashram Collection, Varanasi

Digitization by eGangotri and Sarayu Trust. Funding by MoE-IKS

তুমি কি করিছ পান
মোর সুধারাশি
ওগো মনোবনবাসী।

আজি এ উৎসব কলরব কেহ নাহি জানে,
শুধু আছে তাহা প্রাণে।
শুধু এ বক্ষের কাছে
কী জানি কাহারা নাচে,
সর্বদেহ মাতিয়াছে
শব্দহীন গানে।
যৌবন-লাবণ্যধারা
অঙ্গে অঙ্গে পথহারা,
এ আনন্দ তুমি ছাড়া
কেহ নাহি জানে,—
তুমি আছ মোর প্রাণে।

২২ মাঘ, ১৩০২

প্রস্তরমূর্তি

হে নির্বাক অচঞ্চল পাষাণ-সুন্দরী,
দাঁড়ায়ে রয়েছ তুমি কত বর্ষ ধরি
অনম্বরা অনাসক্তা চির একাকিনী
আপন সৌন্দর্যধ্যানে দিবসযামিনী
তপস্যা-মগনা। সংসারের কোলাহল
তোমারে আঘাত করে নিয়ত নিষ্ফল,—
জন্মমৃত্যু দুঃখসুখ অস্ত-অভ্যুদয়
তরঙ্গিত চারিদিকে চরাচরময়,
তুমি উদাসিনী। মহাকাল পদতলে
মুগ্ধনেত্রে ঊর্ধ্বমুখে রাত্রিদিন বলে

CC0. In Public Domain. Sri Sri Anandamayee Ashram Collection, Varanasi

Digitization by eGangotri and Sarayu Trust. Funding by MoE-IKS

“কথা কও, কথা কও, কথা কও প্রিয়ে,
কথা কও, মৌন বধূ, রয়েছি চাহিয়ে।”
তুমি চির বাক্যহীনা, তব মহাবাণী
পাষাণে আবদ্ধ, ওগো সুন্দরী পাষাণী।

২৪ মাঘ, ১৩০২

নারীর দান

একদা প্রাতে কুঞ্জতলে
অন্ধ বালিকা
পত্রপুটে আনিয়া দিল
পুষ্পমালিকা।
কণ্ঠে পরি অশ্রুজল
ভরিল নয়নে;
বক্ষে লয়ে চুমিনু তার
স্নিগ্ধ বয়নে।
কহিনু তারে “অন্ধকারে
দাঁড়ায়ে রমণী
কী ধন তুমি করিছ দান
না জান আপনি।
পুষ্পসম অন্ধ তুমি
অন্ধ বালিকা,
দেখনি নিজে মোহন কী যে
তোমার মালিকা।”

২৫ মাঘ, ১৩০২

CC0. In Public Domain. Sri Sri Anandamayee Ashram Collection, Varanasi

Digitization by eGangotri and Sarayu Trust. Funding by MoE-IKS

জীবনদেবতা

ওহে অন্তরতম,
মিটেছে কি তব সকল তিয়াষ
আসি অন্তরে মম।
দুঃখসুখের লক্ষ ধারায়
পাত্র ভরিয়া দিয়েছি তোমায়,
নিঠুর পীড়নে নিঙাড়ি বক্ষ
দলিত দ্রাক্ষাসম।
কত যে বরন, কত যে গন্ধ,
কত যে রাগিণী, কত যে ছন্দ,
গাঁথিয়া গাঁথিয়া করেছি বয়ন
বাসর-শয়ন তব,—
গলায়ে গলায়ে বাসনার সোনা
প্রতিদিন আমি করেছি রচনা
তোমার ক্ষণিক খেলার লাগিয়া
মুরতি নিত্যনব।

আপনি বরিয়া লয়েছিলে মোরে
না জানি কিসের আশে।
লেগেছে কি ভালো হে জীবননাথ
আমার রজনী আমার প্রভাত,
আমার নর্ম, আমার কর্ম
তোমার বিজন বাসে।
বরষা শরতে বসন্তে শীতে
ধ্বনিয়াছে হিয়া যত সংগীতে
শুনেছ কি তাহা একেলা বসিয়া
আপন সিংহাসনে।

CC0. In Public Domain. Sri Sri Anandamayee Ashram Collection, Varanasi

Digitization by eGangotri and Sarayu Trust. Funding by MoE-IKS

মানস-কুসুম তুলি অঞ্চলে
গেঁথেছ কি মালা, পরেছ কি গলে,
আপনার মনে করেছ ভ্রমণ
মম যৌবনবনে।

কী দেখিছ বঁধু মরম-মাঝারে
রাখিয়া নয়ন ছুটি।
করেছ কি ক্ষমা যতেক আমার
স্খলন পতন ত্রুটি।
পূজাহীন দিন, সেবাহীন রাত,
কত বারবার ফিরে গেছে নাথ,
অর্ঘ্যকুসুম ঝরে পড়ে গেছে
বিজন বিপিনে ফুটি।
যে-সুরে বাঁধিলে এ বীণার তার
নামিয়া নামিয়া গেছে বারবার,
হে কবি, তোমার রচিত রাগিণী
আমি কি গাহিতে পারি।
তোমার কাননে সেচিবারে গিয়া
ঘুমায়ে পড়েছি ছায়ায় পড়িয়া,
সন্ধ্যাবেলায় নয়ন ভরিয়া
এনেছি অশ্রুবারি।

এখনি কি শেষ হয়েছে প্রাণেশ
যা কিছু আছিল মোর।
যত শোভা যত গান যত প্রাণ,
জাগরণ, ঘুমঘোর।
শিথিল হয়েছে বাহুবন্ধন,
মদিরাবিহীন মম চুম্বন,
জীবনকুঞ্জে অভিসার-নিশা
আজি কি হয়েছে ভোর?

CC0. In Public Domain. Sri Sri Anandamayee Ashram Collection, Varanasi

Digitization by eGangotri and Sarayu Trust. Funding by MoE-IKS

ভেঙে দাও তবে আজিকার সভা,
আনো নব রূপ, আনো নব শোভা,
নূতন করিয়া লহ আরবার
চির-পুরাতন মোরে।
নূতন বিবাহে বাঁধিবে আমায়
নবীন জীবনডোরে।

২৯ মাঘ, ১৩০২

রাত্রে ও প্রভাতে

কালি মধুযামিনীতে জ্যোৎস্না-নিশীথে
কুঞ্জকাননে সুখে
ফেনিলোচ্ছল যৌবনসুরা
ধরেছি তোমার মুখে।
তুমি চেয়ে মোর আঁখি'পরে
ধীরে পাত্র লয়েছ করে,
হেসে করিয়াছ পান চুম্বনভরা
সরস বিম্বাধরে,
কালি মধুযামিনীতে জ্যোৎস্না-নিশীথে
মধুর আবেশভরে।
তব অবগুণ্ঠনখানি
আমি খুলে ফেলেছিনু টানি,
আমি কেড়ে রেখেছিনু বক্ষে, তোমার
কমল-কোমল পাণি,
ভাবে নিমীলিত তব যুগল নয়ন
মুখে নাহি ছিল বাণী।
আমি শিথিল করিয়া পাশ
খুলে দিয়েছিনু কেশরাশ,
তব আনমিত মুখখানি,
সুখে থুয়েছিনু বুকে আনি,

CC0. In Public Domain. Sri Sri Anandamayee Ashram Collection, Varanasi

Digitization by eGangotri and Sarayu Trust. Funding by MoE-IKS

তুমি সকল সোহাগ সয়েছিলে, সখী,
হাসি-মুকুলিত মুখে,
কালি মধুযামিনীতে জ্যোৎস্না-নিশীথে
নবীন মিলনসুখে।

আজি নির্মলবায় শান্ত উষায়
নির্জন নদীতীরে
স্নান-অবসানে শুভ্রবসনা
চলিয়াছ ধীরে ধীরে।
তুমি বাম করে লয়ে সাজি
কত তুলিছ পুষ্পরাজি,
দূরে দেবালয়তলে উষার রাগিণী
বাঁশিতে উঠিছে বাজি।
এই নির্মলবায় শান্ত উষায়
জাহ্নবীতীরে আজি।
দেবী, তব সিঁথিমূলে লেখা
নব অরুণ সিঁদুররেখা,
তব বাম বাহু বেড়ি শঙ্খবলয়
তরুণ ইন্দুলেখা।
এ কী মঙ্গলময়ী মুরতি বিকাশি
প্রভাতে দিয়েছ দেখা।
রাতে প্রেয়সীর রূপ ধরি
তুমি এসেছ প্রাণেশ্বরী,
প্রাতে কখন দেবীর বেশে
তুমি সমুখে উদিলে হেসে।
আমি সম্ভ্রমভরে রয়েছি দাঁড়ায়ে
দূরে অবনত শিরে
আজি নির্মলবায় শান্ত উষায়
নির্জন নদীতীরে।

১ ফাল্গুন, ১৩০২

CC0. In Public Domain. Sri Sri Anandamayee Ashram Collection, Varanasi

Digitization by eGangotri and Sarayu Trust. Funding by MoE-IKS

১৪০০ সাল

আজি হতে শতবর্ষ পরে
কে তুমি পড়িছ বসি আমার কবিতাখানি
কৌতূহলভরে
আজি হতে শত বর্ষ পরে।
আজি নব বসন্তের প্রভাতের আনন্দের
লেশমাত্র ভাগ—
আজিকার কোনো ফুল, বিহঙ্গের কোনো গান,
আজিকার কোনো রক্তরাগ—
অনুরাগে সিক্ত করি পারিব না পাঠাইতে
তোমাদের করে
আজি হতে শতবর্ষ পরে।

তবু তুমি এক বার খুলিয়া দক্ষিণ দ্বার
বসি বাতায়নে
সুদূর দিগন্তে চাহি কল্পনায় অবগাহি
ভেবে দেখো মনে—
এক দিন শতবর্ষ আগে
চঞ্চল পুলকরাশি কোন্ স্বর্গ হতে ভাসি
নিখিলের মর্মে আসি লাগে,—
নবীন ফাল্গুন-দিন সকল বন্ধনহীন
উন্মত্ত অধীর—
উড়ায়ে চঞ্চল পাখা পুষ্পরেণুগন্ধমাখা
দক্ষিণ সমীর,—
সহসা আসিয়া ত্বরা রাঙায়ে দিয়েছে ধরা
যৌবনের রাগে
তোমাদের শতবর্ষ আগে।
সেদিন উতলা প্রাণে, হৃদয় মগন গানে
কবি এক জাগে,—

CC0. In Public Domain. Sri Sri Anandamayee Ashram Collection, Varanasi

Digitization by eGangotri and Sarayu Trust. Funding by MoE-IKS

কত কথা, পুষ্প প্রায় বিকশি তুলিতে চায়
কত অনুরাগে
একদিন শতবর্ষ আগে।

আজি হতে শতবর্ষ পরে
এখন করিছে গান সে কোন্ নূতন কবি
তোমাদের ঘরে?
আজিকার বসন্তের আনন্দ-অভিবাদন
পাঠায়ে দিলাম তাঁর করে।
আমার বসন্ত-গান তোমার বসন্ত-দিনে
ধ্বনিত হউক ক্ষণতরে
হৃদয়স্পন্দনে তব, ভ্রমরগুঞ্জনে নব,
পল্লবমর্মরে
আজি হতে শতবর্ষ পরে।

২ ফাল্গুন, ১৩০২

নীরব তন্ত্রী

"তোমার বীণায় সব তার বাজে,
ওহে বীনকার,
তারি মাঝে কেন নীরব কেবল
একখানি তার।"
"ভব-নদীতীরে হৃদিমন্দিরে
দেবতা বিরাজে,
পূজা সমাপিয়া এসেছি ফিরিয়া
আপনার কাজে।
বিদায়ের ক্ষণে শুধাল পূজারি,—
"দেবীরে কী দিলে?
তব জনমের শ্রেষ্ঠ কী ধন
ছিল এ নিখিলে?"

৪—১৬

CC0. In Public Domain. Sri Sri Anandamayee Ashram Collection, Varanasi

Digitization by eGangotri and Sarayu Trust. Funding by MoE-IKS

কহিলাম আমি—সঁপিয়া এসেছি
পূজা-উপহার
আমার বীণায় ছিল যে একটি
স্থবর্ণ তার ;
যে-তারে আমার হৃদয়বনের
যত মধুকর
ক্ষণেকে ক্ষণেকে ধ্বনিয়া তুলিত
গুঞ্জনস্বর,
যে-তারে আমার কোকিল গাহিত
বসন্ত-গান
সেইখানি আমি দেবতাচরণে
করিয়াছি দান।
তাই এ-বীণায় বাজে না কেবল
একখানি তার,—
আছে তাহা শুধু মৌন মহৎ
পূজা উপহার।”

৪ ফাল্গুন, ১৩০২

দুরাকাঙ্ক্ষা

কেন নিবে গেল বাতি।
আমি অধিক যতনে ঢেকেছিনু তারে
জাগিয়া বাসররাতি,
তাই নিবে গেল বাতি।

কেন ঝরে গেল ফুল।
আমি বক্ষে চাপিয়া ধরেছিনু তারে
চিন্তিত ভয়াকুল,
তাই ঝরে গেল ফুল।

CC0. In Public Domain. Sri Sri Anandamayee Ashram Collection, Varanasi

Digitization by eGangotri and Sarayu Trust. Funding by MoE-IKS

কেন মরে গেল নদী।
আমি বাঁধ বাঁধি তারে চাহি ধরিবারে
পাইবারে নিরবধি,
তাই মরে গেল নদী।

কেন ছিঁড়ে গেল তার।
আমি অধিক আবেগে প্রাণপণ বলে
দিয়েছিনু ঝংকার,
তাই ছিঁড়ে গেল তার।

৪ ফাল্গুন, ১৩০২

প্রৌঢ়

যৌবন-নদীর স্রোতে তীব্র বেগভরে
এক দিন ছুটেছিনু; বসন্ত-পবন
উঠেছিল উচ্ছ্বসিয়া; তীর-উপবন
ছেয়েছিল ফুল্ল ফুলে; তরুশাখা'পরে
গেয়েছিল পিককুল,—আমি ভালো করে
দেখি নাই শুনি নাই কিছু—অনুক্ষণ
দুলেছিনু আলোড়িত তরঙ্গশিখরে
মত্ত সন্তরণে। আজি দিবা-অবসানে
সমাপ্ত করিয়া খেলা উঠিয়াছি তীরে
বসিয়াছি আপনার নিভৃত কুটিরে,—
বিচিত্র কল্লোলগীত পশিতেছে কানে,—
কত গন্ধ আসিতেছে সায়াহ্নসমীরে;
বিস্মিত নয়ন মেলি হেরি শূন্যপানে
গগনে অনন্তলোক জাগে ধীরে ধীরে।

৭ ফাল্গুন, ১৩০২

CC0. In Public Domain. Sri Sri Anandamayee Ashram Collection, Varanasi

Digitization by eGangotri and Sarayu Trust. Funding by MoE-IKS

ধূলি

অয়ি ধূলি, অয়ি তুচ্ছ, অয়ি দীনহীনা,
সকলের নিম্নে থাক নীচতম জনে
বক্ষে বাঁধিবার তরে ; সহি সর্ব ঘৃণা
কারে নাহি কর ঘৃণা। গৈরিক বসনে
হে ব্রতচারিণী তুমি সাজি উদাসীনা
বিশ্বজনে পালিতেছ আপন ভবনে।
নিজেরে গোপন করি, অয়ি বিমলিনা,
সৌন্দর্য বিকশি তোল বিশ্বের নয়নে ;
বিস্তারিছ কোমলতা হে শুষ্ক কঠিনা,
হে দরিদ্রা, পূর্ণা তুমি রত্নে ধান্যে ধনে।
হে আত্মবিস্মৃতা, বিশ্ব-চরণ-বিলীনা,
বিস্মৃতেরে ঢেকে রাখ অঞ্চল-বসনে।
নূতনেরে নির্বিচারে কোলে লহ তুলি,
পুরাতনে বক্ষে ধর, হে জননী ধূলি।

১৫ ফাল্গুন, ১৩০২

সিন্ধু পারে

পউষ প্রখর শীতে জর্জর, ঝিল্লিমুখর রাতি ;
নিদ্রিত পুরী, নির্জন ঘর, নির্বাণ দীপ-বাতি।
অকাতর দেহে আছিনু মগন সুখনিদ্রার ঘোরে,—
তপ্ত শয্যা প্রিয়ার মতন সোহাগে ঘিরেছে মোরে।
হেনকালে হায় বাহির হইতে কে ডাকিল মোর নাম—
নিদ্রা টুটিয়া সহসা চকিতে চমকিয়া বসিলাম।
তীক্ষ্ণ শাণিত তীরের মতন মর্মে বাজিল স্বর—
ঘর্ম বহিল ললাট বাহিয়া রোমাঞ্চ কলেবর।
ফেলি আবরণ, ত্যজিয়া শয়ন, বিরল-বসন বেশে
দুরু দুরু বুকে খুলিয়া দুয়ার বাহিরে দাঁড়ানু এসে।

CC0. In Public Domain. Sri Sri Anandamayee Ashram Collection, Varanasi

Digitization by eGangotri and Sarayu Trust. Funding by MoE-IKS

দূর নদীপারে শূন্য শশ্মানে শৃগাল উঠিল ডাকি,
মাথার উপরে কেঁদে উড়ে গেল কোন্ নিশাচর পাখি।
দেখিনু দুয়ারে রমণীমুরতি অবগুণ্ঠনে ঢাকা—
কৃষ্ণ অশ্বে বসিয়া রয়েছে, চিত্রে যেন সে আঁকা।
আরেক অশ্ব দাঁড়ায়ে রয়েছে পুচ্ছ ভূতল চুমে,
ধূম্রবরন, যেন দেহ তার গঠিত শ্মশান-ধূমে।
নড়িল না কিছু আমারে কেবল হেরিল আঁখির পাশে,
শিহরি শিহরি সর্ব শরীর কাঁপিয়া উঠিল ত্রাসে।
পাণ্ডু আকাশে খণ্ড চন্দ্র হিমানীর গ্লানি মাখা;
পল্লবহীন বৃদ্ধ অশথ শিহরে নগ্ন শাখা।
নীরব রমণী অঙ্গুলি তুলি দিল ইঙ্গিত করি—
মন্ত্রমুগ্ধ অচেতনসম চড়িনু অশ্ব'পরি।

বিদ্যুৎবেগে ছুটে যায় ঘোড়া,—বারেক চাহিনু পিছে;
ঘরদ্বার মোর বাষ্পসমান, মনে হল সব মিছে।
কাতর রোদন জাগিয়া উঠিল সকল হৃদয় ব্যেপে,
কণ্ঠের কাছে সুকঠিন বলে কে তারে ধরিল চেপে।
পথের দুধারে রুদ্ধ দুয়ারে দাঁড়ায়ে সৌধসারি,
ঘরে ঘরে হায় সুখশয্যায় ঘুমাইছে নরনারী।
নির্জন পথ চিত্রিতবৎ, সাড়া নাই সারা দেশে।
রাজার দুয়ারে দুইটি প্রহরী ঢুলিছে নিদ্রাবেশে।
শুধু থেকে থেকে ডাকিছে কুকুর সুদূর পথের মাঝে—
গম্ভীর স্বরে প্রাসাদ-শিখরে প্রহর-ঘণ্টা বাজে।

অফুরান পথ, অফুরান রাতি, অজানা নূতন ঠাঁই,
অপরূপ এক স্বপ্নসমান, অর্থ কিছুই নাই।
কী যে দেখেছিনু মনে নাহি পড়ে, ছিল নাকো আগা গোড়া—
লক্ষ্যবিহীন তীরের মতন ছুটিয়া চলেছে ঘোড়া।
চরণে তাদের শব্দ বাজে না, উড়ে নাকো ধূলিরেখা,
কঠিন ভূতল নাই যেন কোথা, সকলি বাষ্পে লেখা।

CC0. In Public Domain. Sri Sri Anandamayee Ashram Collection, Varanasi

Digitization by eGangotri and Sarayu Trust. Funding by MoE-IKS

মাঝে মাঝে যেন চেনা-চেনা মতো মনে হয় থেকে থেকে,—
নিমেষ ফেলিতে দেখিতে না পাই কোথা পথ যায় বেঁকে।
মনে হল মেঘ, মনে হল পাখি, মনে হল কিশলয়,
ভালো করে যেই দেখিবারে যাই মনে হল কিছু নয়।
দুই ধারে এ কি প্রাসাদের সারি? অথবা তরুর মূল?
অথবা এ শুধু আকাশ জুড়িয়া আমারি মনের ভুল?
মাঝে মাঝে চেয়ে দেখি রমণীর অবগুণ্ঠিত মুখে—
নীরব নিদয় বসিয়া রয়েছে, প্রাণ কেঁপে ওঠে বুকে।
ভয়ে ভুলে যাই দেবতার নাম, মুখে কথা নাহি ফুটে;
হুহু রবে বায়ু বাজে দুই কানে ঘোড়া চলে যায় ছুটে।

চন্দ্র যখন অস্তে নামিল তখনো রয়েছে রাতি,
পূর্বদিকের অলস নয়নে মেলিছে রক্ত ভাতি।
জনহীন এক সিন্ধুপুলিনে অশ্ব থামিল আসি,—
সমুখে দাঁড়ায়ে কৃষ্ণ শৈল গুহামুখ পরকাশি।
সাগরে না শুনি জলকলরব না গাহে উষার পাখি,
বহিল না মৃদু প্রভাতপবন বনের গন্ধ মাখি।
অশ্ব হইতে নামিল রমণী আমিও নামিনু নিচে,
আঁধার-ব্যাদান গুহার মাঝারে চলিনু তাহার পিছে।
ভিতরে খোদিত উদার প্রাসাদ শিলাস্তম্ভ'পরে,
কনক শিকলে সোনার প্রদীপ দুলিতেছে থরে থরে।
ভিত্তির গায়ে পাষাণমূর্তি চিত্রিত আছে কত,
অপরূপ পাখি, অপরূপ নারী, লতাপাতা নানা মতো।
মাঝখানে আছে চাঁদোয়া খাটানো, মুক্তা ঝালরে গাঁথা,—
তারি তলে মণি-পালঙ্ক 'পরে অমল শয়ন পাতা।
তারি দুই ধারে ধূপাধার হতে উঠিছে গন্ধধূপ,
সিংহবাহিনী নারীর প্রতিমা দুই পাশে অপরূপ।
নাহি কোনো লোক, নাহিকো প্রহরী, নাহি হেরি দাসদাসী।
গুহাগৃহতলে তিলেক শব্দ হয়ে উঠে রাশি রাশি।

CC0. In Public Domain. Sri Sri Anandamayee Ashram Collection, Varanasi

Digitization by eGangotri and Sarayu Trust. Funding by MoE-IKS

নীরবে রমণী আবৃত বদনে বসিলা শয্যা'পরে,
অঙ্গুলি তুলি ইঙ্গিত করি পাশে বসাইল মোরে।
হিম হয়ে এল সর্বশরীর শিহরি উঠিল প্রাণ—
শোণিত-প্রবাহে ধ্বনিতে লাগিল ভয়ের ভীষণ তান।

সহসা বাজিয়া বাজিয়া উঠিল দশদিকে বীণা-বেণু,
মাথার উপরে ঝরিয়া ঝরিয়া পড়িল পুষ্পরেণু।
দ্বিগুণ আভায় জ্বলিয়া উঠিল দীপের আলোকরাশি—
ঘোমটা ভিতরে হাসিল রমণী মধুর উচ্চহাসি।
সে-হাসি ধ্বনিয়া ধ্বনিয়া উঠিল বিজন বিপুল ঘরে—
শুনিয়া চমকি ব্যাকুল হৃদয়ে কহিলাম জোড়করে,
"আমি যে বিদেশী অতিথি, আমায় ব্যথিয়ো না পরিহাসে,
কে তুমি নিদয় নীরব ললনা কোথায় আনিলে দাসে।"

অমনি রমণী কনকদণ্ড আঘাত করিল ভূমে,
আঁধার হইয়া গেল সে-ভবন রাশি রাশি ধূপ-ধূমে।
বাজিয়া উঠিল শতেক শঙ্খ হুলু-কলরব সাথে,—
প্রবেশ করিল বৃদ্ধ বিপ্র ধান্যদূর্বা হাতে।
পশ্চাতে তার বাঁধি দুই সার কিরাত-নারীর দল
কেহ বহে মালা, কেহ বা চামর, কেহ বা তীর্থজল।
নীরবে সকলে দাঁড়ায়ে রহিল,—বৃদ্ধ আসনে বসি
নীরবে গণনা করিতে লাগিল গৃহতলে খড়ি কষি।
আঁকিতে লাগিল কত না চক্র, কত না রেখার জাল,
গণনার শেষে কহিল, "এখন হয়েছে লগ্ন-কাল।"
শয়ন ছাড়িয়া উঠিল রমণী বদন করিয়া নত,
আমিও উঠিয়া দাঁড়াইনু পাশে মন্ত্রচালিতমতো।
নারীগণ সবে ঘেরিয়া দাঁড়াল একটি কথা না বলি,
দোঁহাকার মাথে ফুলদল সাথে বরষি লাজাঞ্জলি।
পুরোহিত শুধু মন্ত্র পড়িল আশিস করিয়া দোঁহে—
কী কথা কী ভাষা কিছু না বুঝিনু, দাঁড়ায়ে রহিনু মোহে।

CC0. In Public Domain. Sri Sri Anandamayee Ashram Collection, Varanasi

Digitization by eGangotri and Sarayu Trust. Funding by MoE-IKS

অজানিত বধূ নীরবে সঁপিল, শিহরিয়া কলেবর,
হিমের মতন মোর করে, তার তপ্ত কোমল কর।
চলি গেল ধীরে বৃদ্ধ বিপ্র; পশ্চাতে বাঁধি সার
গেল নারীদল মাথায় কক্ষে মঙ্গল-উপচার।
শুধু এক সখী দেখাইল পথ হাতে লয়ে দীপখানি—
মোরা দোঁহে পিছে চলিনু তাহার, কারো মুখে নাহি বাণী।
কত না দীর্ঘ আঁধার কক্ষ সভয়ে হইয়া পার
সহসা দেখিনু সম্মুখে কোথায় খুলে গেল এক দ্বার।
কী দেখিনু ঘরে কেমনে কহিব হয়ে যায় মনোভুল,
নানা বরনের আলোক সেথায়, নানা বরনের ফুল।
কনকে রজতে রতনে জড়িত বসন বিছানো কত।
মণিবেদিকায় কুসুমশয়ন স্বপ্নরচিত মতো।
পাদপীঠ 'পরে চরণ প্রসারি শয়নে বসিলা বধূ—
আমি কহিলাম, "সব দেখিলাম, তোমারে দেখিনি শুধু।"

চারি দিক হতে বাজিয়া উঠিল শত কৌতুক-হাসি।
শত ফোয়ারায় উছসিল যেন পরিহাস রাশি রাশি।
সুধীরে রমণী দু-বাহু তুলিয়া, অবগুণ্ঠনখানি
উঠায়ে ধরিয়া মধুর হাসিল মুখে না কহিয়া বাণী।
চকিত নয়ানে হেরি মুখপানে পড়িনু চরণতলে,
"এখানেও তুমি জীবনদেবতা!" কহিনু নয়নজলে।
সেই মধুমুখ, সেই মৃদুহাসি, সেই সুধাভরা আঁখি,—
চিরদিন মোরে হাসাল কাঁদাল, চিরদিন দিল ফাঁকি।
খেলা করিয়াছে নিশিদিন মোর সব সুখে সব দুখে,
এ অজানাপুরে দেখা দিল পুন সেই পরিচিত মুখে।
অমল কোমল চরণকমলে চুমিনু বেদনাভরে—
বাধা না মানিয়া ব্যাকুল অশ্রু পড়িতে লাগিল ঝরে।
অপরূপ তানে ব্যথা দিয়ে প্রাণে বাজিতে লাগিল বাঁশি।
বিজন বিপুল ভবনে রমণী হাসিতে লাগিল হাসি।

২০ ফাল্গুন, ১৩০২

CC0. In Public Domain. Sri Sri Anandamayee Ashram Collection, Varanasi

Digitization by eGangotri and Sarayu Trust. Funding by MoE-IKS

নাটক ও প্রহসন

CC0. In Public Domain. Sri Sri Anandamayee Ashram Collection, Varanasi

Digitization by eGangotri and Sarayu Trust. Funding by MoE-IKS

CC0. In Public Domain. Sri Sri Anandamayee Ashram Collection, Varanasi

Digitization by eGangotri and Sarayu Trust. Funding by MoE-IKS

বিদায়-অভিশাপ

CC0. In Public Domain. Sri Sri Anandamayee Ashram Collection, Varanasi

Digitization by eGangotri and Sarayu Trust. Funding by MoE-IKS

CC0. In Public Domain. Sri Sri Anandamayee Ashram Collection, Varanasi

Digitization by eGangotri and Sarayu Trust. Funding by MoE-IKS

CC0. In Public Domain. Sri Sri Anandamayee Ashram Collection, Varanasi

Digitization by eGangotri and Sarayu Trust. Funding by MoE-IKS

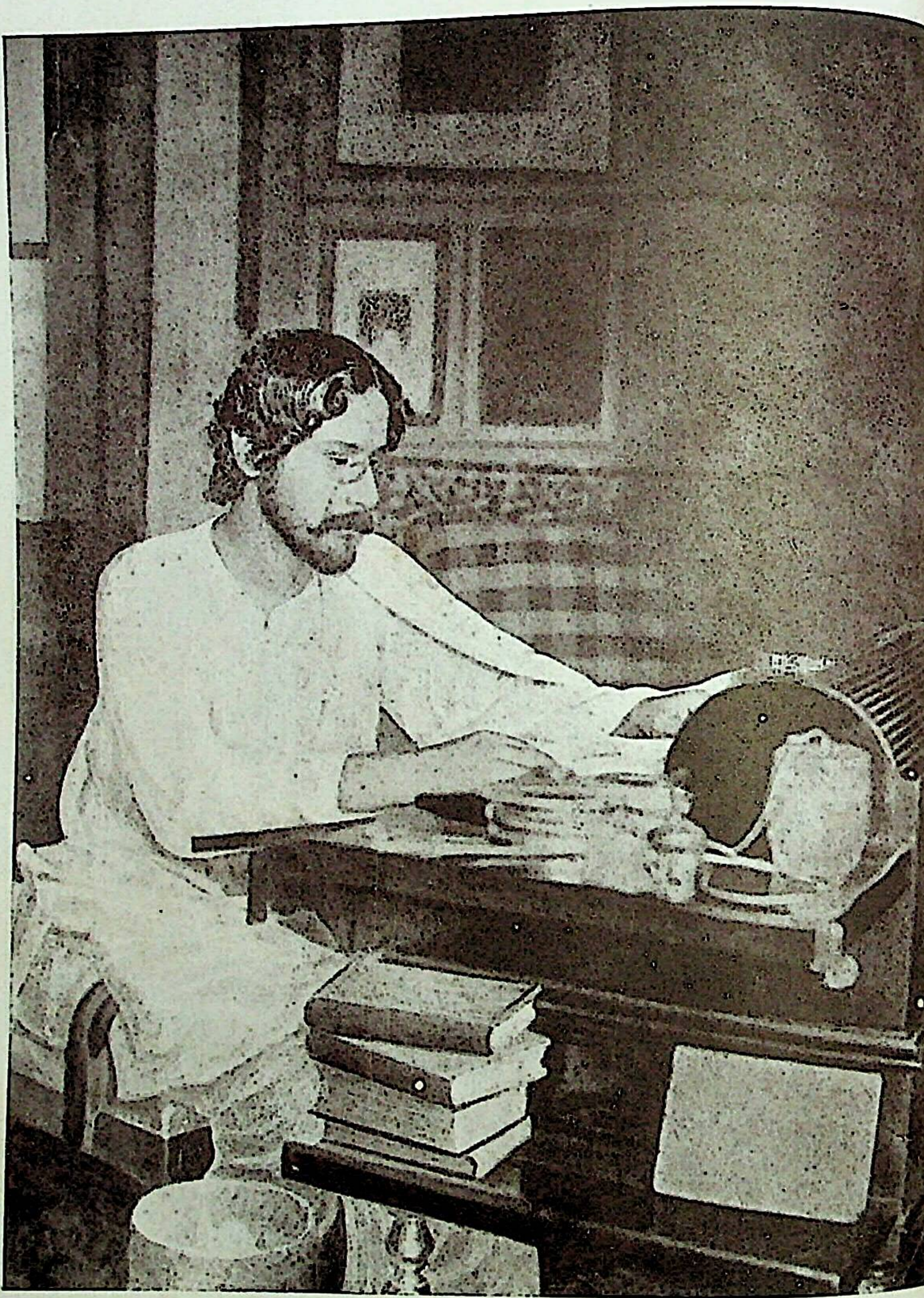

রবীন্দ্রনাথ

'সাধনা'-সম্পাদক রূপে ১৩০১

CC0. In Public Domain. Sri Sri Anandamayee Ashram Collection, Varanasi

Digitization by eGangotri and Sarayu Trust. Funding by MoE-IKS

বিদায়-অভিশাপ

দেবগণকর্তৃক আদিষ্ট হইয়া বৃহস্পতিপুত্র কচ দৈত্যগুরু শুক্রাচার্যের নিকট হইতে সঞ্জীবনী বিদ্যা শিখিবার নিমিত্ত তৎসমীপে গমন করেন। সেখানে সহস্র বৎসর অতিবাহন করিয়া এবং নৃত্যগীতবাদ্য দ্বারা শুক্রদুহিতা দেবযানীর মনোরঞ্জনপূর্বক সিদ্ধকাম হইয়া কচ দেবলোকে প্রত্যাগমন করেন। দেবযানীর নিকট হইতে বিদায়কালীন ব্যাপার পরে বিবৃত হইল।

কচ ও দেবযানী

কচ। দেহ আজ্ঞা, দেবযানী, দেবলোকে দাস
করিবে প্রয়াণ। আজি গুরুগৃহবাস
সমাপ্ত আমার। আশীর্বাদ করো মোরে
যে-বিদ্যা শিখিনু তাহা চিরদিন ধরে
অন্তরে জাজ্বল্য থাকে উজ্জ্বল রতন,
সুমেরুশিখরশিরে সূর্যের মতন,
অক্ষয় কিরণ।

দেবযানী। মনোরথ পুরিয়াছে,
পেয়েছ দুর্লভ বিদ্যা আচার্যের কাছে,
সহস্রবর্ষের তব দুঃসাধ্য সাধনা
সিদ্ধ আজি; আর কিছু নাহি কি কামনা
ভেবে দেখো মনে মনে।

কচ। আর কিছু নাহি।

দেবযানী। কিছু নাই? তবু আরবার দেখো চাহি
অবগাহি হৃদয়ের সীমান্ত অবধি
করহ সন্ধান; অন্তরের প্রান্তে যদি
কোনো বাঞ্ছা থাকে, কুশের অঙ্কুরসম
ক্ষুদ্র দৃষ্টি-অগোচর, তবু তীক্ষ্ণতম।

CC0. In Public Domain. Sri Sri Anandamayee Ashram Collection, Varanasi

Digitization by eGangotri and Sarayu Trust. Funding by MoE-IKS

কচ। আজি পূর্ণ কৃতার্থ জীবন। কোনো ঠাঁই
মোর মাঝে কোনো দৈন্য কোনো শূন্য নাই।
সুলক্ষণে।

দেবযানী। তুমি সুখী ত্রিজগৎ মাঝে।
যাও তবে ইন্দ্রলোকে আপনার কাজে
উচ্চশিরে গৌরব বহিয়া। স্বর্গপুরে
উঠিবে আনন্দধ্বনি, মনোহর স্বরে
বাজিবে মঙ্গল-শঙ্খ, সুরাঙ্গনাগণ
করিবে তোমার শিরে পুষ্প বরিষন
সদ্যছিন্ন নন্দনের মন্দার-মঞ্জরী।
স্বর্গপথে কলকণ্ঠে অপ্সরী কিন্নরী
দিবে হুলুধ্বনি। আহা, বিপ্র, বহুক্লেশে
কেটেছে তোমার দিন বিজনে বিদেশে
সুকঠোর অধ্যয়নে। নাহি ছিল কেহ
স্মরণ করায়ে দিতে সুখময় গেহ,
নিবারিতে প্রবাস-বেদনা। অতিথিরে
যথাসাধ্য পূজিয়াছি দরিদ্রকুটিরে
যাহা ছিল দিয়ে। তাই বলে স্বর্গসুখ
কোথা পাব, কোথা হেথা অনিন্দিত মুখ
সুরললনার। বড়ো আশা করি মনে
আতিথ্যের অপরাধ রবে না স্মরণে
ফিরি গিয়ে সুখলোকে।

কচ। সুকল্যাণ হাসে
প্রসন্ন বিদায় আজি দিতে হবে দাসে।

দেবযানী। হাসি ? হায় সখা, এ তো স্বর্গপুরী নয়।
পুষ্পে কীটসম হেথা তৃষ্ণা জেগে রয়
মর্মমাঝে, বাঞ্ছা ঘুরে বাঞ্ছিতেরে ঘিরে,
লাঞ্ছিত ভ্রমর যথা বারংবার ফিরে
মুদ্রিত পদ্মের কাছে। হেথা সুখ গেলে
স্মৃতি একাকিনী বসি দীর্ঘশ্বাস ফেলে

CC0. In Public Domain. Sri Sri Anandamayee Ashram Collection, Varanasi

Digitization by eGangotri and Sarayu Trust. Funding by MoE-IKS

শূন্যগৃহে ; হেথায় সুলভ নহে হাসি।
যাও বন্ধু, কী হইবে মিথ্যা কাল নাশি,
উৎকণ্ঠিত দেবগণ।
যেতেছ চলিয়া ?
সকলি সমাপ্ত হল দু-কথা বলিয়া ?
দশশত বর্ষ 'পরে এই কি বিদায়।

কচ। দেবযানী, কী আমার অপরাধ।

দেবযানী। হায়,
সুন্দরী অরণ্যভূমি সহস্র বৎসর
দিয়েছে বল্লভ ছায়া, পল্লবমর্মর,
শুনায়েছে বিহঙ্গকূজন,—তারে আজি
এতই সহজে ছেড়ে যাবে ? তরুরাজি
ম্লান হয়ে আছে যেন, হেরো আজিকার
বনচ্ছায়া গাঢ়তর শোকে অন্ধকার,
কেঁদে ওঠে বায়ু, শুষ্ক পত্র ঝরে পড়ে,
তুমি শুধু চলে যাবে সহাস্য অধরে
নিশান্তের সুখস্বপ্নসম ?

কচ। দেবযানী,
এ বনভূমিরে আমি মাতৃভূমি মানি,
হেথা মোর নবজন্মলাভ। এর 'পরে
নাহি মোর অনাদর,—চিরপ্রীতিভরে
চিরদিন করিব স্মরণ।

দেবযানী। এই সেই
বটতল, যেথা তুমি প্রতি দিবসেই
গোধন চরাতে এসে পড়িতে ঘুমায়ে
মধ্যাহ্নের খরতাপে ; ক্লান্ত তব কায়ে
অতিথিবৎসল তরু দীর্ঘ ছায়াখানি
দিত বিছাইয়া, সুখসুপ্তি দিত আনি
ঝর্ঝর পল্লবদলে করিয়া বীজন
মৃদুস্বরে ; যেয়ো সখা, তবু কিছুক্ষণ

CC0. In Public Domain. Sri Sri Anandamayee Ashram Collection, Varanasi

Digitization by eGangotri and Sarayu Trust. Funding by MoE-IKS

পরিচিত তরুতলে বসো শেষবার
নিয়ে যাও সম্ভাষণ এ স্নেহছায়ার ;
দুই দণ্ড থেকে যাও, সে বিলম্বে তব
স্বর্গের হবে না কোনো ক্ষতি।

কচ। অভিনব
বলে যেন মনে হয় বিদায়ের ক্ষণে
এই সব চিরপরিচিত বন্ধুগণে ;
পলাতক প্রিয়জনে বাঁধিবার তরে
করিছে বিস্তার সবে ব্যগ্র স্নেহভরে
নূতন বন্ধনজাল, অন্তিম মিনতি,
অপূর্ব সৌন্দর্যরাশি। ওগো বনস্পতি,
আশ্রিতজনের বন্ধু, করি নমস্কার।
কত পান্থ বসিবেক ছায়ায় তোমার,
কত ছাত্র কত দিন আমার মতন
প্রচ্ছন্ন প্রচ্ছায়তলে নীরব নির্জন
তৃণাসনে, পতঙ্গের মৃদুগুঞ্জস্বরে,
করিবেক অধ্যয়ন ; প্রাতঃস্নান পরে
ঋষিবালকেরা আসি সজল বল্কল
শুকাবে তোমার শাখে ; রাখালের দল
মধ্যাহ্নে করিবে খেলা, ওগো তারি মাঝে
এ পুরানো বন্ধু যেন স্মরণে বিরাজে।

দেবযানী। মনে রেখো আমাদের হোমধেনুটিরে ;
স্বর্গসুধা পান করে সে পুণ্য গাভীরে
ভুলো না গরবে।

কচ। সুধা হতে সুধাময়
দুগ্ধ তার ; দেখে তারে পাপক্ষয় হয়,
মাতৃরূপা, শান্তিস্বরূপিণী, শুভ্রকান্তি
পয়স্বিনী। না মানিয়া ক্ষুধাতৃষ্ণাশ্রান্তি
তারে করিয়াছি সেবা, গহন কাননে
শ্যামশষ্প স্রোতস্বিনী-তীরে, তারি সনে

CC0. In Public Domain. Sri Sri Anandamayee Ashram Collection, Varanasi

Digitization by eGangotri and Sarayu Trust. Funding by MoE-IKS

ফিরিয়াছি দীর্ঘ দিন ; পরিতৃপ্তিভরে
স্বেচ্ছামতে ভোগ করি' নিম্নতট 'পরে
অপর্যাপ্ত তৃণরাশি সুস্নিগ্ধ কোমল—
আলস্য-মন্থর তনু লভি' তরুতল
রোমন্থ করেছে ধীরে শুয়ে তৃণাসনে
সারাবেলা ; মাঝে মাঝে বিশাল নয়নে
সকৃতজ্ঞ শান্ত দৃষ্টি মেলি, গাঢ়স্নেহ
চক্ষু দিয়া লেহন করেছে মোর দেহ।
মনে রবে সেই দৃষ্টি স্নিগ্ধ অচঞ্চল,
পরিপুষ্ট শুভ্র তনু চিক্কণ পিচ্ছল।

দেবযানী। আর মনে রেখো, আমাদের কলস্বনা
স্রোতস্বিনী বেণুমতী।

কচ। তারে ভুলিব না।
বেণুমতী, কত কুসুমিত কুঞ্জ দিয়ে
মধুকণ্ঠে আনন্দিত কলগান নিয়ে
আসিছে শুশ্রূষা বহি গ্রাম্যবধূসম
সদা ক্ষিপ্রগতি, প্রবাসসঙ্গিনী মম
নিত্য শুভব্রতা।

দেবযানী। হায় বন্ধু, এ প্রবাসে
আরো কোনো সহচরী ছিল তব পাশে,
পরগৃহবাসদুঃখ ভুলাবার তরে
যত্ন তার ছিল মনে রাত্রিদিন ধরে ;—
হায় রে দুরাশা।

কচ। চিরজীবনের সনে
তার নাম গাঁথা হয়ে গেছে।

দেবযানী। আছে মনে
যেদিন প্রথম তুমি আসিলে হেথায়
কিশোর ব্রাহ্মণ, তরুণ অরুণপ্রায়
গৌরবর্ণ তনুখানি স্নিগ্ধ দীপ্তিঢালা,
চন্দনে চর্চিত ভাল, কণ্ঠে পুষ্পমালা,

৪—১৮

CC0. In Public Domain. Sri Sri Anandamayee Ashram Collection, Varanasi

Digitization by eGangotri and Sarayu Trust. Funding by MoE-IKS

পরিহিত পট্টবাস, অধরে নয়নে
প্রসন্ন সরল হাসি, হোথা পুষ্পবনে
দাঁড়ালে আসিয়া—

কচ। তুমি সদ্য স্নান করি
দীর্ঘ আর্দ্র কেশজালে, নব শুক্লাম্বরী
জ্যোতিঃস্নাত মূর্তিমতী উষা, হাতে সাজি
একাকী তুলিতেছিলে নব পুষ্পরাজি
পূজার লাগিয়া। কহিনু করি বিনতি,
"তোমারে সাজে না শ্রম, দেহ অনুমতি
ফুল তুলে দিব দেবী।"

দেবযানী। আমি সবিস্ময়
সেই ক্ষণে শুধানু তোমার পরিচয়।
বিনয়ে কহিলে, "আসিয়াছি তব দ্বারে
তোমার পিতার কাছে শিষ্য হইবারে
আমি বৃহস্পতিসুত।"

কচ। শঙ্কা ছিল মনে
পাছে দানবের গুরু স্বর্গের ব্রাহ্মণে
দেন ফিরাইয়া।

দেবযানী। আমি গেনু তাঁর কাছে।
হাসিয়া কহিনু, "পিতা, ভিক্ষা এক আছে
চরণে তোমার।" স্নেহে বসাইয়া পাশে
শিরে মোর দিয়ে হাত শান্ত মৃদু ভাষে
কহিলেন, "কিছু নাহি অদেয় তোমারে।"
কহিলাম, "বৃহস্পতিপুত্র তব দ্বারে
এসেছেন, শিষ্য করি লহ তুমি তাঁরে
এ মিনতি।" সে আজিকে হল কত কাল
তবু মনে হয় যেন সেদিন সকাল।

কচ। ঈর্ষাভরে তিনবার দৈত্যগণ মোরে
করিয়াছে বধ, তুমি দেবী দয়া করে
ফিরায়ে দিয়েছ মোর প্রাণ, সেই কথা
হৃদয়ে জাগায়ে রবে চির-কৃতজ্ঞতা।

CC0. In Public Domain. Sri Sri Anandamayee Ashram Collection, Varanasi

Digitization by eGangotri and Sarayu Trust. Funding by MoE-IKS

CC0. In Public Domain. Sri Sri Anandamayee Ashram Collection, Varanasi

Digitization by eGangotri and Sarayu Trust. Funding by MoE-IKS

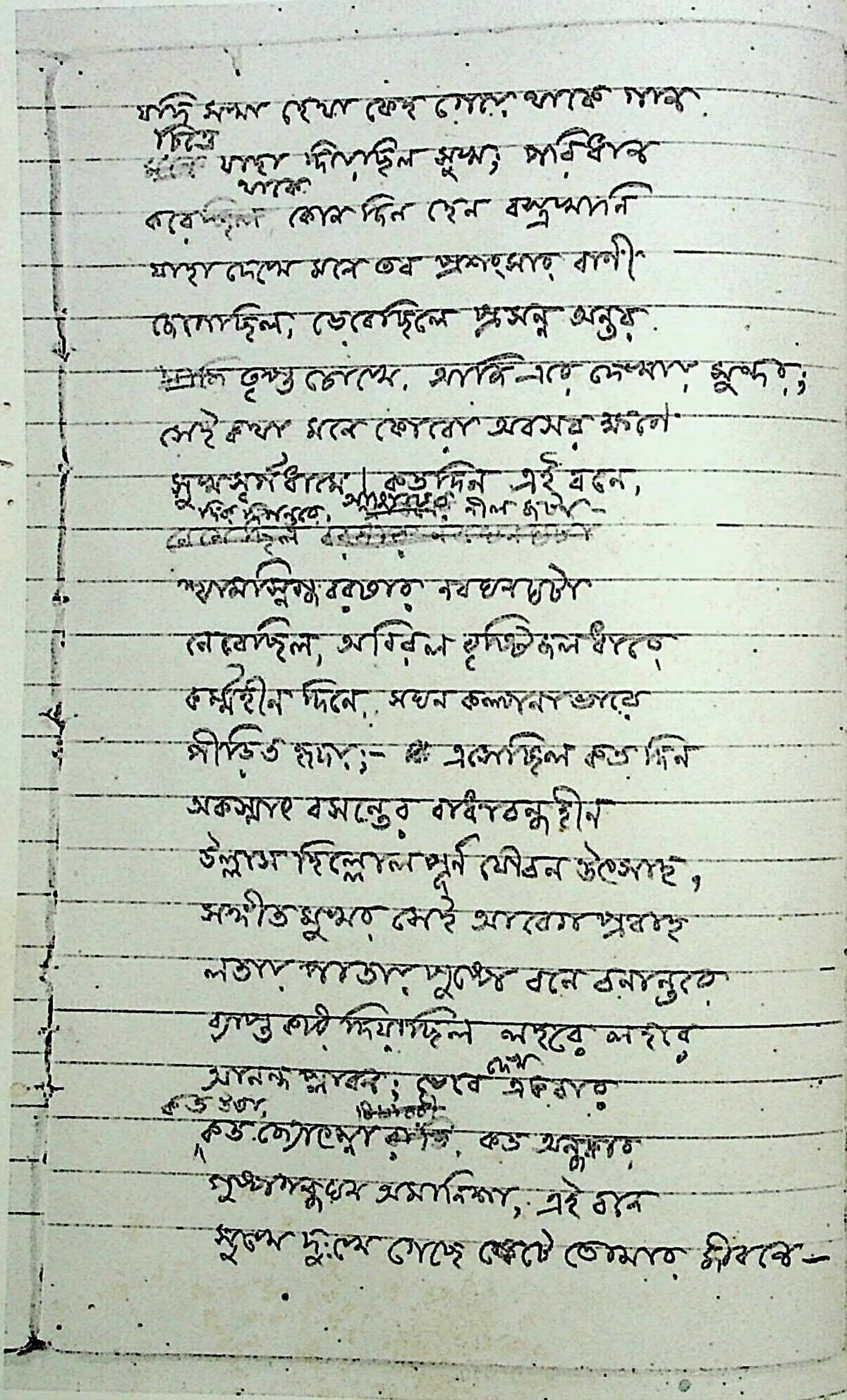

যদি সন্ধ্যা বেলা কেহ গেয়ে থাকে গান
ফিরে
~~মনে~~ যাহা দিয়েছিল সুখ; পরিধান
থাকে
করেছিল কোন দিন হেন বস্ত্রখানি
যাহা দেখে মনে তব প্রশংসার বাণী
জেগেছিল, ভেবেছিলে প্রসন্ন অন্তর
~~আজি~~ তুষ্ট চোখে, আজি এরে দেখায় সুন্দর;
সেই কথা মনে কোরো অবসর ক্ষণে
সুখস্বর্গধামে। কত দিন এই বনে,
দিক্‌দিগন্তরে, আষাঢ়ের নীল জটা—
~~নেমেছিল~~
শ্যামস্নিগ্ধ বরষার নবঘনঘটা
নেমেছিল, অবিরল বৃষ্টিজলধারে
কর্মহীন দিনে, সখা কল্পনাভারে
পীড়িত হৃদয়;— এসেছিল কত দিন
অকস্মাৎ বসন্তের বাধাবন্ধহীন
উল্লাস হিল্লোলপূর্ণ যৌবন উচ্ছ্বাস,
সঙ্গীতমুখর সেই আবেগপ্রবাহ
লতায় পাতায় পুষ্পে বনে বনান্তরে
ব্যাপ্ত করি দিয়াছিল লহরে লহরে
আনন্দপ্লাবন; ভেবে দেখ একবার
কত ঊষা, রাত্রি
কত জ্যোৎস্না রাত্রি, কত অন্ধকার
পুষ্পগন্ধঘন অমানিশা, এই বনে
সুখে দুঃখে গেছে কেটে তোমার জীবনে—

'বিদায়-অভিশাপ' গ্রন্থের পাণ্ডুলিপির এক পৃষ্ঠা

CC0. In Public Domain. Sri Sri Anandamayee Ashram Collection, Varanasi

Digitization by eGangotri and Sarayu Trust. Funding by MoE-IKS

দেবযানী। কৃতজ্ঞতা! ভুলে যেয়ো, কোনো দুঃখ নাই।
উপকার যা করেছি হয়ে যাক ছাই—
নাহি চাই দান-প্রতিদান। সুখস্মৃতি
নাহি কিছু মনে? যদি আনন্দের গীতি
কোনো দিন বেজে থাকে অন্তরে বাহিরে,
যদি কোনো সন্ধ্যাবেলা বেণুমতী-তীরে
অধ্যয়ন-অবসরে বসি পুষ্পবনে
অপূর্ব পুলকরাশি জেগে থাকে মনে;
ফুলের সৌরভসম হৃদয়-উচ্ছ্বাস
ব্যাপ্ত করে দিয়ে থাকে সায়াহ্ন-আকাশ,
ফুটন্ত নিকুঞ্জতল, সেই সুখকথা
মনে রেখো—দূর হয়ে যাক কৃতজ্ঞতা।
যদি সখা হেথা কেহ গেয়ে থাকে গান
চিত্তে যাহা দিয়েছিল সুখ; পরিধান
করে থাকে কোনো দিন হেন বস্ত্রখানি
যাহা দেখে মনে তব প্রশংসার বাণী
জেগেছিল, ভেবেছিলে প্রসন্ন অন্তর
তৃপ্ত চোখে, আজি এরে দেখায় সুন্দর;
সেই কথা মনে ক'রো অবসরক্ষণে
সুখস্বর্গধামে। কতদিন এই বনে
দিগ্‌দিগন্তরে, আষাঢ়ের নীল জটা,
শ্যামস্নিগ্ধ বরষার নবঘনঘটা
নেবেছিল, অবিরল বৃষ্টিজলধারে
কর্মহীন দিনে সঘনকল্পনাভারে
পীড়িত হৃদয়; এসেছিল কতদিন
অকস্মাৎ বসন্তের বাধাবন্ধহীন
উল্লাসহিল্লোলাকুল যৌবন-উৎসাহ,
সংগীতমুখর সেই আবেগপ্রবাহ
লতায় পাতায় পুষ্পে বনে বনান্তরে
ব্যাপ্ত করি দিয়াছিল লহরে লহরে

CC0. In Public Domain. Sri Sri Anandamayee Ashram Collection, Varanasi

Digitization by eGangotri and Sarayu Trust. Funding by MoE-IKS

আনন্দপ্লাবন ; ভেবে দেখো এক-বার
কত উষা, কত জ্যোৎস্না, কত অন্ধকার
পুষ্পগন্ধঘন অমানিশা, এই বনে
গেছে মিশে সুখে দুঃখে তোমার জীবনে,—
তারি মাঝে হেন প্রাতঃ, হেন সন্ধ্যাবেলা,
হেন মুগ্ধরাত্রি, হেন হৃদয়ের খেলা,
হেন সুখ, হেন মুখ দেয় নাই দেখা
যাহা মনে আঁকা রবে চির-চিত্ররেখা
চিররাত্রি চিরদিন ? শুধু উপকার !
শোভা নহে, প্রীতি নহে, কিছু নহে আর ?

কচ। আর যাহা আছে তাহা প্রকাশের নয়
সখী। বহে যাহা মর্মমাঝে রক্তময়
বাহিরে তা কেমনে দেখাব।

দেবযানী। জানি সখে,
তোমার হৃদয় মোর হৃদয়-আলোকে
চকিতে দেখেছি কতবার, শুধু যেন
চক্ষের পলকপাতে ; তাই আজি হেন
স্পর্ধা রমণীর। থাকো তবে, থাকো তবে,
যেয়ো নাকো। সুখ নাই যশের গৌরবে।
হেথা বেণুমতী-তীরে মোরা দুই জন
অভিনব স্বর্গলোক করিব সৃজন
এ নির্জন বনচ্ছায়াসাথে মিশাইয়া
নিভৃত বিশ্রব্ধ মুগ্ধ দুইখানি হিয়া
নিখিল-বিস্মৃত। ওগো বন্ধু, আমি জানি
রহস্য তোমার।

কচ। নহে, নহে, দেবযানী।

দেবযানী। নহে ? মিথ্যা প্রবঞ্চনা ! দেখি নাই আমি
মন তব ? জান না কি প্রেম অন্তর্যামী।
বিকশিত পুষ্প থাকে পল্লবে বিলীন,
গন্ধ তার লুকাবে কোথায়। কতদিন

CC0. In Public Domain. Sri Sri Anandamayee Ashram Collection, Varanasi

Digitization by eGangotri and Sarayu Trust. Funding by MoE-IKS

যেমনি তুলেছ মুখ, চেয়েছ যেমনি,
যেমনি শুনেছ তুমি মোর কণ্ঠধ্বনি
অমনি সর্বাঙ্গে তব কম্পিয়াছে হিয়া,—
নড়িলে হীরক যথা পড়ে ঠিকরিয়া
আলোক তাহার। সে কি আমি দেখি নাই ?
ধরা পড়িয়াছ বন্ধু বন্দী তুমি তাই
মোর কাছে। এ বন্ধন নারিবে কাটিতে।
ইন্দ্র আর তব ইন্দ্র নহে।

কচ। শুচিস্মিতে,
সহস্র বৎসর ধরি এ দৈত্যপুরীতে
এরি লাগি করেছি সাধনা ?

দেবযানী। কেন নহে ?
বিদ্যারি লাগিয়া শুধু লোকে দুঃখ সহে
এ জগতে ? করে নি কি রমণীর লাগি
কোনো নর মহাতপ। পত্নীবর মাগি
করেন নি সংবরণ তপতীর আশে
প্রখর সূর্যের পানে তাকায়ে আকাশে
অনাহারে কঠোর সাধনা কত ? হায়,
বিদ্যাই দুর্লভ শুধু, প্রেম কি হেথায়
এতই সুলভ ? সহস্র বৎসর ধরে
সাধনা করেছ তুমি কী ধনের তরে
আপনি জান না তাহা। বিদ্যা এক ধারে
আমি এক ধারে—কভু মোরে কভু তারে
চেয়েছ সোৎসুকে ; তব অনিশ্চিত মন
দোঁহারেই করিয়াছে যত্নে আরাধন
সংগোপনে। আজ মোরা দোঁহে এক দিনে
আসিয়াছি ধরা দিতে। লহ সখা চিনে
যারে চাও। বল যদি সরল সাহসে
"বিদ্যায় নাহিকো সুখ, নাহি সুখ যশে,
দেবযানী, তুমি শুধু সিদ্ধি মূর্তিমতী,

CC0. In Public Domain. Sri Sri Anandamayee Ashram Collection, Varanasi

Digitization by eGangotri and Sarayu Trust. Funding by MoE-IKS

তোমারেই করিনু বরণ," নাহি ক্ষতি
নাহি কোনো লজ্জা তাহে। রমণীর মন
সহস্রবর্ষেরি সখা সাধনার ধন।

কচ। দেব-সন্নিধানে শুভে করেছিনু পণ
মহাসঞ্জীবনী বিদ্যা করি উপার্জন
দেবলোকে ফিরে যাব; এসেছিনু তাই,
সেই পণ মনে মোর জেগেছে সদাই,
পূর্ণ সেই প্রতিজ্ঞা আমার, চরিতার্থ
এতকাল পরে এ জীবন; কোনো স্বার্থ
করি না কামনা আজি।

দেবযানী। ধিক মিথ্যাভাষী।
শুধু বিদ্যা চেয়েছিলে? গুরুগৃহে আসি
শুধু ছাত্ররূপে তুমি আছিলে নির্জনে
শাস্ত্র গ্রন্থে রাখি আঁখি রত অধ্যয়নে
অহরহ? উদাসীন আর সবা 'পরে?
ছাড়ি অধ্যয়নশালা বনে বনান্তরে
ফিরিতে পুষ্পের তরে, গাঁথি' মাল্যখানি
সহাস্য প্রফুল্লমুখে কেন দিতে আনি
এ বিদ্যাহীনারে? এই কি কঠোর ব্রত?
এই তব ব্যবহার বিদ্যার্থীর মতো?
প্রভাতে রহিতে অধ্যয়নে, আমি আসি'
শূন্য সাজি হাতে লয়ে দাঁড়াতেম হাসি,
তুমি কেন গ্রন্থ রাখি উঠিয়া আসিতে,
প্রফুল্ল শিশিরসিক্ত কুসুমরাশিতে
করিতে আমার পূজা? অপরাহ্নকালে
জলসেক করিতাম তরু-আলবালে,
আমারে হেরিয়া শ্রান্ত কেন দয়া করি
দিতে জল তুলে? কেন পাঠ পরিহরি
পালন করিতে মোর মৃগশিশুটিকে?
স্বর্গ হতে যে-সংগীত এসেছিলে শিখে

CC0. In Public Domain. Sri Sri Anandamayee Ashram Collection, Varanasi

Digitization by eGangotri and Sarayu Trust. Funding by MoE-IKS

কেন তাহা শুনাইতে, সন্ধ্যাবেলা যবে
নদীতীরে অন্ধকার নামিত নীরবে
প্রেমনত নয়নের স্নিগ্ধচ্ছায়াময়
দীর্ঘ পল্লবের মতো। আমার হৃদয়
বিদ্যা নিতে এসে কেন করিলে হরণ
স্বর্গের চাতুরীজালে? বুঝেছি এখন,
আমারে করিয়া বশ পিতার হৃদয়ে
চেয়েছিলে পশিবারে—কৃতকার্য হয়ে
আজ যাবে মোরে কিছু দিয়ে কৃতজ্ঞতা;
লব্ধমনোরথ অর্থী রাজদ্বারে যথা
দ্বারীহস্তে দিয়ে যায় মুদ্রা দুই চারি
মনের সন্তোষে।

কচ। হা অভিমানিনী নারী,
সত্য শুনে কী হইবে সুখ। ধর্ম জানে,
প্রতারণা করি নাই; অকপট প্রাণে
আনন্দ-অন্তরে তব সাধিয়া সন্তোষ,
সেবিয়া তোমারে যদি করে থাকি দোষ
তার শাস্তি দিতেছেন বিধি। ছিল মনে
কব না সে কথা। বলো কী হইবে জেনে
ত্রিভুবনে কারো যাহে নাই উপকার,
একমাত্র শুধু যাহা নিতান্ত আমার
আপনার কথা। ভালোবাসি কি না আজ
সে-তর্কে কী ফল? আমার যা আছে কাজ
সে আমি সাধিব। স্বর্গ আর স্বর্গ বলে
যদি মনে নাহি লাগে, দূর বনতলে
যদি ঘুরে মরে চিত্ত বিদ্ধ মৃগসম,
চিরতৃষ্ণা লেগে থাকে দগ্ধ প্রাণে মম
সর্বকার্য মাঝে—তবু চলে যেতে হবে
সুখশূন্য সেই স্বর্গধামে। দেব সবে
এই সঞ্জীবনী বিদ্যা করিয়া প্রদান

CC0. In Public Domain. Sri Sri Anandamayee Ashram Collection, Varanasi

Digitization by eGangotri and Sarayu Trust. Funding by MoE-IKS

নূতন দেবত্ব দিয়া তবে মোর প্রাণ
সার্থক হইবে ; তার পূর্বে নাহি মানি
আপনার সুখ। ক্ষম মোরে, দেবযানী,
ক্ষম অপরাধ।

দেবযানী। ক্ষমা কোথা মনে মোর।
করেছ এ নারীচিত্ত কুলিশকঠোর
হে ব্রাহ্মণ। তুমি চলে যাবে স্বর্গলোকে
সগৌরবে, আপনার কর্তব্য-পুলকে
সর্ব দুঃখশোক করি দূরপরাহত ;
আমার কী আছে কাজ, কী আমার ব্রত।
আমার এ প্রতিহত নিষ্ফল জীবনে
কী রহিল, কিসের গৌরব ? এই বনে
বসে রব নতশিরে নিঃসঙ্গ একাকী
লক্ষ্যহীনা। যে-দিকেই ফিরাইব আঁখি
সহস্র স্মৃতির কাঁটা বিঁধিবে নিষ্ঠুর ;
লুকায়ে বক্ষের তলে লজ্জা অতি ক্রূর
বারংবার করিবে দংশন। ধিক ধিক,
কোথা হতে এলে তুমি, নির্মম পথিক,
বসি মোর জীবনের বনচ্ছায়াতলে
দণ্ড দুই অবসর কাটাবার ছলে
জীবনের সুখগুলি ফুলের মতন
ছিন্ন করে নিয়ে, মালা করেছ গ্রন্থন
একখানি সূত্র দিয়ে ; যাবার বেলায়
সে-মালা নিলে না গলে, পরম হেলায়
সেই সূক্ষ্ম সূত্রখানি দুই ভাগ করে
ছিঁড়ি দিয়ে গেলে। লুটাইল ধূলি 'পরে
এ প্রাণের সমস্ত মহিমা। তোমা 'পরে
এই মোর অভিশাপ—যে-বিদ্যার তরে
মোরে কর অবহেলা, সে-বিদ্যা তোমার
সম্পূর্ণ হবে না বশ,—তুমি শুধু তার

CC0. In Public Domain. Sri Sri Anandamayee Ashram Collection, Varanasi

Digitization by eGangotri and Sarayu Trust. Funding by MoE-IKS

ভারবাহী হয়ে রবে, করিবে না ভোগ,
শিখাইবে, পারিবে না করিতে প্রয়োগ।
কচ। আমি বর দিনু, দেবী, তুমি সুখী হবে।
ভুলে যাবে সর্বগ্লানি বিপুল গৌরবে।

কালিগ্রাম
২৬ শ্রাবণ

CC0. In Public Domain. Sri Sri Anandamayee Ashram Collection, Varanasi

Digitization by eGangotri and Sarayu Trust. Funding by MoE-IKS

CC0. In Public Domain. Sri Sri Anandamayee Ashram Collection, Varanasi

Digitization by eGangotri and Sarayu Trust. Funding by MoE-IKS

মালিনী

CC0. In Public Domain. Sri Sri Anandamayee Ashram Collection, Varanasi

Digitization by eGangotri and Sarayu Trust. Funding by MoE-IKS

CC0. In Public Domain. Sri Sri Anandamayee Ashram Collection, Varanasi

Digitization by eGangotri and Sarayu Trust. Funding by MoE-IKS

সূচনা

মালিনী নাটিকার উৎপত্তির একটা বিশেষ ইতিহাস আছে, সে স্বপ্নঘটিত। কবিকঙ্কণকে দেবী স্বপ্নে আদেশ করেছিলেন তাঁর গুণকীর্তন করতে। আমার স্বপ্নে দেবীর আবির্ভাব ছিল না, ছিল হঠাৎ মনের একটা গভীর আত্মপ্রকাশ ঘুমন্ত বুদ্ধির সুযোগ নিয়ে।

তখন ছিলুম লণ্ডনে। নিমন্ত্রণ ছিল প্রিমরোজ হিলে তারক পালিতের বাসায়। প্রবাসী বাঙালিদের প্রায়ই সেখানে হত জটলা, আর তার সঙ্গে চলত ভোজ। গোলেমালে রাত হয়ে গেল। যাঁদের বাড়িতে ছিলুম অত রাত্রে দরজার ঘণ্টা বাজিয়ে দিয়ে হঠাৎ চমক লাগিয়ে দিলে গৃহস্থ সেটাকে দুঃসহ বলেই গণ্য করতেন তাই পালিত সাহেবের অনুরোধে তাঁর ওখানেই রাত্রিযাপন স্বীকার করে নিলুম। বিছানায় যখন শুলুম তখনো চলছে কলরবের অন্তিম পর্ব, আমার ঘুম ছিল আবিল হয়ে।

এমন সময় স্বপ্ন দেখলুম, যেন আমার সামনে একটা নাটকের অভিনয় হচ্ছে। বিষয়টা একটা বিদ্রোহের চক্রান্ত। দুই বন্ধুর মধ্যে এক বন্ধু কর্তব্যবোধে সেটা ফাঁস করে দিয়েছেন রাজার কাছে। বিদ্রোহী বন্দী হয়ে এলেন রাজার সামনে। মৃত্যুর পূর্বে তাঁর শেষ ইচ্ছা পূর্ণ করবার জন্যে তাঁর বন্ধুকে যেই তাঁর কাছে এনে দেওয়া হল দুই হাতের শিকল তাঁর মাথায় মেরে বন্ধুকে দিলেন ভূমিসাৎ করে।

জেগে উঠে যেটা আমাকে আশ্চর্য ঠেকল সেটা হচ্ছে এই যে, আমার মনের একভাগ নিশ্চেষ্ট শ্রোতামাত্র অন্যভাগ বুনে চলেছে একখানা নাটক। স্পষ্ট হ'ক অস্পষ্ট হ'ক একটা কথাবার্তার ধারা গল্পকে বহন করে চলেছিল। জেগে উঠে সে আমি মনে আনতে পারলুম না। পালিত সাহেবকে মনের ক্রিয়ার এই বিস্ময়করতা জানিয়েছিলুম। তিনি এটাতে বিশেষ কোনো ঔৎসুক্য বোধ করলেন না।

CC0. In Public Domain. Sri Sri Anandamayee Ashram Collection, Varanasi

Digitization by eGangotri and Sarayu Trust. Funding by MoE-IKS

কিন্তু অনেক কাল এই স্বপ্ন আমার জাগ্রত মনের মধ্যে সঞ্চরণ করেছে। অবশেষে অনেক দিন পরে এই স্বপ্নের স্মৃতি নাটিকার আকার নিয়ে শান্ত হল।

বোধ করি এই নাটিকায় আমার রচনার একটা কিছু বিশেষত্ব ছিল, সেটা অনুভব করেছিলুম যখন দ্বিতীয় বার ইংলণ্ডে বাসকালে এর ইংরেজি অনুবাদ কোনো ইংরেজ বন্ধুর চোখে পড়ল। প্রথম দেখা গেল এটা আর্টিস্ট রোটেনস্টাইনের মনকে বিশেষভাবে আকর্ষণ করেছে। কখনো কখনো এটাকে তাঁর ঘরে অভিনয় করবার ইচ্ছেও তাঁর হয়েছিল। আমার মনে হল এই নাটকের প্রধান চরিত্রগুলি তাঁর শিল্পী-মনে মূর্তিরূপে স্পষ্ট হয়ে উঠেছে। তার পরে এক দিন ট্রেভেলিয়ানের মুখে এর সম্বন্ধে মন্তব্য শুনলুম। তিনি কবি এবং গ্রীক সাহিত্যের রসজ্ঞ। তিনি আমাকে বললেন এই নাটকে তিনি গ্রীক নাট্যকলার প্রতিরূপ দেখেছেন। তার অর্থ কী তা আমি সম্পূর্ণ বুঝতে পারি নি কারণ যদিও কিছু কিছু তর্জমা পড়েছি তবু গ্রীক নাট্য আমার অভিজ্ঞতার বাইরে। শেক্‌সপীয়রের নাটক আমাদের কাছে বরাবর নাটকের আদর্শ। তার বহুশাখায়িত বৈচিত্র্য, ব্যাপ্তি ও ঘাতপ্রতিঘাত প্রথম থেকেই আমাদের মনকে অধিকার করেছে। মালিনীর নাট্য-রূপ সংযত, সংহত এবং দেশকালের ধারায় অবিচ্ছিন্ন। এর বাহিরের রূপায়ন সম্বন্ধে যে মত শুনেছিলুম এ হচ্ছে তাই। কবিতার মর্মকথাটি প্রথম থেকেই যদি রচনার মধ্যে জেনেশুনে বপন করা না হয়ে থাকে তবে কবির কাছেও সেটা প্রত্যক্ষ হয়ে উঠতে দেরি লাগে। আজ আমি জানি মালিনীর মধ্যে কী কথাটি লিখতে লিখতে উদ্ভাবিত হয়ে ছিল গৌণরূপে ঈষৎগোচর। আসল কথা, মনের একটা সত্যকার বিস্ময়ের আলোড়ন ওর মধ্যে দেখা দিয়েছে।

আমার মনের মধ্যে ধর্মের প্রেরণা তখন গৌরীশংকরের উত্তুঙ্গ শিখরে শুভ্র নির্মল তুষারপুঞ্জের মতো নির্মল নির্বিকল্প হয়ে স্তব্ধ ছিল না, সে বিগলিত হয়ে মানবলোকে বিচিত্র মঙ্গলরূপে মৈত্রীরূপে আপনাকে প্রকাশ

CC0. In Public Domain. Sri Sri Anandamayee Ashram Collection, Varanasi

Digitization by eGangotri and Sarayu Trust. Funding by MoE-IKS

করতে আরম্ভ করেছে। নির্বিকার তত্ত্ব নয় সে, মূর্তিশালার মাটিতে পাথরে নানা অদ্ভুত আকার নিয়ে মানুষকে সে হতবুদ্ধি করতে আসে নি। কোনো দৈববাণীকে সে আশ্রয় করে নি। সত্য যার স্বভাবে, যে মানুষের অন্তরে অপরিমেয় করুণা তার অন্তঃকরণ থেকে এই পরিপূর্ণ মানব-দেবতার আবির্ভাব অন্য মানুষের চিত্তে প্রতিফলিত হতে থাকে। সকল আনুষ্ঠানিক সকল পৌরাণিক ধর্মজটিলতা ভেদ করে তবেই এর যথার্থ স্বরূপ প্রকাশ হতে পারে।

আমার এ-মতের সত্যাসত্য আলোচ্য নয়। বক্তব্য এই যে, এই ভাবের উপরে মালিনী স্বতই নিজেকে প্রতিষ্ঠিত করেছে এরই যা দুঃখ, এরই যা মহিমা সেইটেতেই এর কাব্যরস। এই ভাবের অঙ্কুর আপনা-আপনি দেখা দিয়েছিল "প্রকৃতির পরিশোধে" সে-কথা ভেবে দেখবার যোগ্য। "নির্ঝরের স্বপ্নভঙ্গে" হয়তো তারও আগে এর আভাস পাওয়া যায়।

CC0. In Public Domain. Sri Sri Anandamayee Ashram Collection, Varanasi

Digitization by eGangotri and Sarayu Trust. Funding by MoE-IKS

CC0. In Public Domain. Sri Sri Anandamayee Ashram Collection, Varanasi

Digitization by eGangotri and Sarayu Trust. Funding by MoE-IKS

মালিনী

প্রথম দৃশ্য

রাজান্তঃপুর

মালিনী ও কাশ্যপ

কাশ্যপ। ত্যাগ করো, বৎসে, ত্যাগ করো, সুখ-আশা,
দুঃখভয় ; দূর করো বিষয়-পিপাসা ;
ছিন্ন করো সংসারবন্ধন ; পরিহর
প্রমোদপ্রলাপ চঞ্চলতা ; চিত্তে ধরো
ধ্রুবশান্ত সুনির্মল প্রজ্ঞার আলোক
রাত্রিদিন—মোহশোক পরাভূত হ'ক।

মালিনী। ভগবন্ রুদ্ধ আমি, নাহি হেরি চোখে ;
সন্ধ্যায় মুদ্রিতদল পদ্মের কোরকে
আবদ্ধ ভ্রমরী—স্বর্ণরেণুরাশিমাঝে
মৃত জড়প্রায়। তবু কানে এসে বাজে
মুক্তির সংগীত, তুমি কৃপা কর যবে।

কাশ্যপ। আশীর্বাদ করিলাম, অবসান হবে
বিভাবরী,—জ্ঞানসূর্য-উদয়-উৎসবে
জাগ্রত এ জগতের জয়জয়রবে
শুভলগ্নে সুপ্রভাতে হবে উদ্‌ঘাটন
পুষ্পকারাগার তব। সেই মহাক্ষণ
এসেছে নিকটে। আমি তবে চলিলাম
তীর্থপর্যটনে।

মালিনী। লহ দাসীর প্রণাম। [কাশ্যপের প্রস্থান
মহাক্ষণ আসিয়াছে। অন্তর চঞ্চল

CC0. In Public Domain. Sri Sri Anandamayee Ashram Collection, Varanasi

Digitization by eGangotri and Sarayu Trust. Funding by MoE-IKS

যেন বারিবিন্দুসম করে টলমল
পদ্মদলে। নেত্র মুদি শুনিতেছি কানে
আকাশের কোলাহল; কাহারা কে জানে
কী করিছে আয়োজন আমারে ঘিরিয়া,
আসিতেছে যাইতেছে ফিরিয়া ফিরিয়া
অদৃশ্য মুরতি। কভু বিদ্যুতের মতো
চমকিছে আলো; বায়ুর তরঙ্গ যত
শব্দ করি করিছে আঘাত। ব্যথাসম
কী যেন বাজিছে আজি অন্তরেতে মম
বারংবার—কিছু আমি নারি বুঝিবারে
জগতে কাহারা আজি ডাকিছে আমারে।

রাজমহিষীর প্রবেশ

মহিষী। মা গো মা, কী করি তোরে লয়ে। ওরে বাছা,
এ-সব কি সাজে তোরে কভু, এই কাঁচা
নবীন বয়সে? কোথা গেল বেশভূষা
কোথা আভরণ? আমার সোনার উষা
স্বর্ণপ্রভাহীনা; এও কি চোখের 'পরে
সহ্য হয় মার?

মালিনী। কখনো রাজার ঘরে
জন্মে না কি ভিখারিনী? দরিদ্রের কুলে
তুই যে মা জন্মেছিস সে কি গেলি ভুলে
রাজেশ্বরী? তোর সে বাপের দরিদ্রতা
জগৎবিখ্যাত, বল্ মা সে যাবে কোথা?
তাই আমি ধরিয়াছি অলংকারসম
তোমার বাপের দৈন্য সর্ব অঙ্গে মম
মা আমার।

মহিষী। ও গো, আপন বাপের গর্বে
আমার বাপেরে দাও খোঁটা? তাই গর্বে
ধরেছিনু তোরে, ওরে অহংকারী মেয়ে?

CC0. In Public Domain. Sri Sri Anandamayee Ashram Collection, Varanasi

Digitization by eGangotri and Sarayu Trust. Funding by MoE-IKS

জানিস, আমার পিতা তোর পিতা চেয়ে
শতগুণে ধনী, তাই ধনরত্নমানে
এত তাঁর হেলা।

মালিনী। সে তো সকলেই জানে।
যেদিন পিতৃব্য তব, পিতৃধনলোভে
বঞ্চিলেন পিতারে তোমার, মনঃক্ষোভে
ছাড়িলেন গৃহ তিনি। সর্ব ধনজন
সম্পদ-সহায় করিলেন বিসর্জন
অকাতর মনে ; শুধু সযত্নে আনিলা
পৈতৃক দেবতামূর্তি শালগ্রামশিলা,
দরিদ্রকুটিরে। সেই তাঁর ধর্মখানি
মোর জন্মকালে মোরে দিয়েছ মা আনি
আর কিছু নহে। থাক্ না মা সর্বক্ষণ
তব পিতৃভবনের দরিদ্রের ধন
তোমারি কন্যার হৃদে। আমার পিতার
যা-কিছু ঐশ্বর্য আছে ধনরত্নভার
থাক্ রাজপুত্রতরে।

মহিষী। কে তোমারে বোঝে
মা আমার! কথা শুনে জানি না কেন যে
চক্ষে আসে জল। যেদিন আসিলি কোলে
বাক্যহীন মূঢ় শিশু, ক্রন্দন-কল্লোলে
মায়েরে ব্যাকুল করি, কে জানিত তবে
সেই ক্ষুদ্র মুগ্ধ মুখ এত কথা কবে
দুই দিন পরে। থাকি তোর মুখ চেয়ে,
ভয়ে কাঁপে বুক। ও মোর সোনার মেয়ে
এ ধর্ম কোথায় পেলি, কী শাস্ত্রবচন ?
আমার পিতার ধর্ম সে তো পুরাতন
অনাদি কালের। কিন্তু মাগো, এ যে তব
সৃষ্টিছাড়া বেদছাড়া ধর্ম অভিনব
আজিকার গড়া। কোথা হতে ঘরে আসে

CC0. In Public Domain. Sri Sri Anandamayee Ashram Collection, Varanasi

Digitization by eGangotri and Sarayu Trust. Funding by MoE-IKS

বিধর্মী সন্ন্যাসী ? দেখে আমি মরি ত্রাসে।
কী মন্ত্র শিখায় তারা, সরল হৃদয়
জড়ায় মিথ্যার জালে ? লোকে না কি কয়
বৌদ্ধেরা পিশাচপন্থী, জাদুবিদ্যা জানে,
প্রেতসিদ্ধ তারা। মোর কথা লহ কানে
বাছা রে আমার। ধর্ম কি খুঁজিতে হয় ?
সূর্যের মতন ধর্ম চিরজ্যোতির্ময়
চিরকাল আছে। ধরো তুমি সেই ধর্ম,
সরল সে-পথ। লহ ব্রতক্রিয়াকর্ম
ভক্তিভরে। শিবপূজা করো দিনযামী,
বর মাগি লহ বাছা তাঁরি মতো স্বামী।
সেই পতি হবে তোর সমস্ত দেবতা,
শাস্ত্র হবে তাঁরি বাক্য, সরল এ-কথা।
শাস্ত্রজ্ঞানী পণ্ডিতেরা মরুক ভাবিয়া
সত্যাসত্য ধর্মাধর্ম কর্তাকর্মক্রিয়া
অনুস্বার-চন্দ্রবিন্দু লয়ে। পুরুষের
দেশভেদে কালভেদে প্রতিদিবসের
স্বতন্ত্র নূতন ধর্ম ; সদা হাহা করে
ফিরে তারা শান্তি লাগি সন্দেহ-সাগরে,
শাস্ত্র লয়ে করে কাটাকাটি। রমণীর
ধর্ম থাকে বক্ষে কোলে চিরদিন স্থির
পতিপুত্ররূপে।

রাজার প্রবেশ

রাজা। কন্যা, ক্ষান্ত হও এবে,
কিছুদিন তরে। উপরে আসিছে নেবে
ঝটিকার মেঘ।

মহিষী। কোথা হতে মিথ্যা ভয়
আনিয়াছ মহারাজ ?

রাজা। বড়ো মিথ্যা নয়।

CC0. In Public Domain. Sri Sri Anandamayee Ashram Collection, Varanasi

Digitization by eGangotri and Sarayu Trust. Funding by MoE-IKS

হায় রে অবোধ মেয়ে, নব ধর্ম যদি
ঘরেতে আনিতে চাস, সে কি বর্ষানদী
একেবারে তট ভেঙে হইবে প্রকাশ
দেশবিদেশের দৃষ্টিপথে ? লজ্জাত্রাস
নাহি তার ? আপনার ধর্ম আপনারি,
থাকে যেন সংগোপনে, সর্বনরনারী
দেখে যেন নাহি করে দ্বেষ, পরিহাস
না করে কঠোর। ধর্মেরে রাখিতে চাস
রাখ্ মনে মনে।

মহিষী। ভৎর্সনা করিছ কেন
বাছারে আমার মহারাজ ? কত যেন
অপরাধী। কি শিক্ষা শিখাতে এলে আজ
পাপ রাষ্ট্রনীতি ? লুকায়ে করিবে কাজ,
ধর্ম দিবে চাপা ! সে মেয়ে আমার নয়।
সাধুসন্ন্যাসীর কাছে উপদেশ লয়,
শুনে পুণ্যকথা, করে সজ্জনের সেবা,
আমি তো বুঝি না তাহে দোষ দিবে কেবা,
ভয় বা কাহারে।

রাজা। মহারানী, প্রজাগণ
ক্ষুব্ধ অতিশয়। চাহে তারা নির্বাসন
মালিনীর।

মহিষী। কী বলিলে ! নির্বাসন কারে !
মালিনীরে ? মহারাজ, তোমার কন্যারে ?

রাজা। ধর্মনাশ-আশঙ্কায় ব্রাহ্মণের দল
এক হয়ে—

মহিষী। ধর্ম জানে ব্রাহ্মণে কেবল ?
আর ধর্ম নাই ? তাদেরি পুঁথিতে লেখা
সর্বসত্য, অন্য কোথা নাহি তার রেখা
এ বিশ্বসংসারে ? ব্রাহ্মণেরা কোথা আছে
ডেকে নিয়ে এস। আমার মেয়ের কাছে

CC0. In Public Domain. Sri Sri Anandamayee Ashram Collection, Varanasi

Digitization by eGangotri and Sarayu Trust. Funding by MoE-IKS

শিখে নিক ধর্ম কারে বলে। ফেলে দিক
কীটে-কাটা ধর্ম তার, ধিক ধিক ধিক।
ওরে বাছা, আমি লব নবমন্ত্র তোর,
আমি ছিন্ন করে দেব জীর্ণ শাস্ত্রডোর
ব্রাহ্মণের। তোমারে পাঠাবে নির্বাসনে?
নিশ্চিন্ত রয়েছ মহারাজ? ভাব মনে
এ কন্যা তোমার কন্যা, সামান্য বালিকা,
ওগো তাহা নহে। এ যে দীপ্ত অগ্নিশিখা।
আমি কহিলাম আজি শুনি লহ কথা—
এ কন্যা মানবী নহে, এ কোন্ দেবতা,
এসেছে তোমার ঘরে। করিয়ো না হেলা,
কোন্ দিন অকস্মাৎ ভেঙে দিয়ে খেলা
চলে যাবে—তখন করিবে হাহাকার,
রাজ্যধন সব দিয়ে পাইবে না আর।

মালিনী। প্রজাদের পুরাও প্রার্থনা। মহাক্ষণ
এসেছে নিকটে। দাও মোরে নির্বাসন
পিতা।

রাজা। কেন বৎসে, পিতার ভবনে তোর
কী অভাব? বাহিরের সংসার কঠোর
দয়াহীন, সে কি বাছা পিতৃমাতৃক্রোড়?

মালিনী। শোনো পিতা—যারা চাহে নির্বাসন মোর
তারা চাহে মোরে। ওগো মা, শোন্ মা কথা
বোঝাতে পারি নে মোর চিত্তব্যাকুলতা।
আমারে ছাড়িয়া দে মা বিনা দুঃখশোকে,
শাখা হতে চ্যুত পত্রসম। সর্বলোকে
যাব আমি—রাজদ্বারে মোরে যাচিয়াছে
বাহির-সংসার। জানি না কী কাজ আছে,
আসিয়াছে মহাক্ষণ।

রাজা। ওরে শিশুমতি
কী কথা বলিস।

CC0. In Public Domain. Sri Sri Anandamayee Ashram Collection, Varanasi

Digitization by eGangotri and Sarayu Trust. Funding by MoE-IKS

মালিনী। পিতা তুমি নরপতি
রাজার কর্তব্য করো। জননী আমার,
আছে তোর পুত্রকন্যা এ ঘরসংসার,
আমারে ছাড়িয়া দে মা। বাঁধিস নে আর
স্নেহপাশে।

মহিষী। শোনো কথা শোনো এক বার।
বাক্য নাহি সরে মুখে, চেয়ে তোর পানে
রয়েছি বিস্মিত। হাঁ গো, জন্মিলি যেখানে
সেখানে কি স্থান নাই তোর? মা আমার,
তুই কি জগৎলক্ষ্মী, জগতের ভার
পড়েছে কি তোরি 'পরে? নিখিল-সংসার
তুই বিনা মাতৃহীনা, যাবি তারি কাছে
নূতন আদরে—আমাদের মা কে আছে
তুই চলে গেলে?

মালিনী। আমি স্বপ্ন দেখি জেগে,
শুনি নিদ্রাঘোরে, যেন বায়ু বহে বেগে,
নদীতে উঠিছে ঢেউ, রাত্রি অন্ধকার,
নৌকাখানি তীরে বাঁধা—কে করিবে পার,
কর্ণধার নাই—গৃহহীন যাত্রী সবে
বসে আছে নিরাশ্বাস—মনে হয় তবে
আমি যেন যেতে পারি, আমি যেন জানি
তীরের সন্ধান—মোর স্পর্শে নৌকাখানি
পাবে যেন প্রাণ, যাবে যেন আপনার
পূর্ণ বলে;—কোথা হতে বিশ্বাস আমার
এল মনে? রাজকন্যা আমি, দেখি নাই
বাহির-সংসার—বসে আছি এক ঠাঁই
জন্মাবধি, চতুর্দিকে সুখের প্রাচীর;
আমারে কে করে দেয় ঘরের বাহির
কে জানে গো। বন্ধ কেটে দাও মহারাজ,
ও গো ছেড়ে দে মা, কন্যা আমি নহি আজ,

CC0. In Public Domain. Sri Sri Anandamayee Ashram Collection, Varanasi

Digitization by eGangotri and Sarayu Trust. Funding by MoE-IKS

নহি রাজসুতা—যে মোর অন্তরযামী
অগ্নিময়ী মহাবাণী, সেই শুধু আমি।

মহিষী। শুনিলে তো মহারাজ? এ-কথা কাহার?
শুনিয়া বুঝিতে নারি। এ কি বালিকার?
এই কি তোমার কন্যা? আমি কি আপনি
ইহারে ধরেছি গর্ভে?

রাজা। যেমন রজনী
উষারে জনম দেয়। কন্যা জ্যোতির্ময়ী
রজনীর কেহ নহে, সে যে বিশ্বজয়ী
বিশ্বে দেয় প্রাণ।

মহিষী। মহারাজ তাই বলি,
খুঁজে দেখো কোথা আছে মায়ার শিকলি
যাহে বাঁধা পড়ে যায় আলোক-প্রতিমা।
(কন্যার প্রতি) মুখে খুলে পড়ে কেশ, এ কী বেশ। ছি মা।
আপনারে এত অনাদর। আয় দেখি
ভালো করে বেঁধে দিই। লোকে বলিবে কী
দেখে তোরে? নির্বাসন! এই যদি হয়
ধর্ম ব্রাহ্মণের, তবে হ'ক মা উদয়
নবধর্ম—শিখে নিক তোরি কাছ হতে
বিপ্রগণ। দেখি মুখ, আয় মা আলোতে।

[মহিষী ও মালিনীর প্রস্থান

সেনাপতির প্রবেশ

সেনাপতি। মহারাজ, বিদ্রোহী হয়েছে প্রজাগণ
ব্রাহ্মণ-বচনে। তারা চায় নির্বাসন
রাজকুমারীর।

রাজা। যাও তবে সেনাপতি
সামন্তনৃপতি সবে আনো দ্রুতগতি।

[রাজা ও সেনাপতির প্রস্থান

CC0. In Public Domain. Sri Sri Anandamayee Ashram Collection, Varanasi

Digitization by eGangotri and Sarayu Trust. Funding by MoE-IKS

দ্বিতীয় দৃশ্য

মন্দির-প্রাঙ্গণে ব্রাহ্মণগণ

ব্রাহ্মণগণ। নির্বাসন, নির্বাসন, রাজদুহিতার
নির্বাসন।

ক্ষেমংকর। বিপ্রগণ, এই কথা সার।
এ সংকল্প দৃঢ় রেখো মনে। জেনো ভাই
অন্য অরি নাহি ডরি নারীরে ডরাই।
তার কাছে অস্ত্র যায় টুটে; পরাহত
তর্কযুক্তি, বাহুবল করে শির নত—
নিরাপদে হৃদয়ের মাঝে করে বাস
রাজ্ঞীসম মনোহর মহাসর্বনাশ।

চারুদত্ত। চলো সবে রাজদ্বারে, বলো, "রক্ষ রক্ষ
মহারাজ, আর্যধর্মে করিতেছে লক্ষ্য
তব নীড় হতে সর্প।"

সুপ্রিয়। ধর্ম? মহাশয়,
মূঢ়ে উপদেশ দেহ ধর্ম কারে কয়।
ধর্ম নির্দোষীর নির্বাসন?

চারুদত্ত। তুমি দেখি
কুলশত্রু বিভীষণ। সকল কাজে কি
বাধা দিতে আছ?

সোমাচার্য। মোরা ব্রাহ্মণ-সমাজে
একত্রে মিলেছি সবে ধর্মরক্ষাকাজে;
তুমি কোথা হতে এসে মাঝে দিলে দেখা
অতিশয় সুনিপুণ বিচ্ছেদের রেখা,
সূক্ষ্ম সর্বনাশ।

সুপ্রিয়। ধর্মাধর্ম সত্যাসত্য
কে করে বিচার। আপন বিশ্বাসে মত্ত
করিয়াছ স্থির, শুধু দল বেঁধে সবে

৪—২১

CC0. In Public Domain. Sri Sri Anandamayee Ashram Collection, Varanasi

Digitization by eGangotri and Sarayu Trust. Funding by MoE-IKS

সত্যের মীমাংসা হবে, শুধু উচ্চরবে ?
যুক্তি কিছু নহে ?

চারুদত্ত। দম্ভ তব অতিশয়
হে সুপ্রিয়।

সুপ্রিয়। প্রিয়ংবদ, মোর দম্ভ নয় ;
আমি অজ্ঞ অতি—দম্ভ তারি যে আজিকে
শতার্থক শাস্ত্র হতে দুটো কথা শিখে
নিষ্পাপ নিরপরাধ রাজকুমারীরে
টানিয়া আনিতে চাহে ঘরের বাহিরে
ভিক্ষুকের পথে,—তাঁর শাস্ত্রে মোর শাস্ত্রে
দু-অক্ষর প্রভেদ বলিয়া।

ক্ষেমংকর। বচনাস্ত্রে
কে পারে তোমারে বন্ধুবর।

সোমাচার্য। দূর করে
দাও সুপ্রিয়েরে। বিপ্রগণ করো ওরে
সভার বাহির।

চারুদত্ত। মোরা নির্বাসন চাহি
রাজকুমারীর। যার অভিমত নাহি
যাক সে বাহিরে।

ক্ষেমংকর। ক্ষান্ত হও বন্ধুগণ।

সুপ্রিয়। ভ্রমক্রমে আমারে করেছ নির্বাচন
ব্রাহ্মণমণ্ডলী। আমি নহি এক জন
তোমাদের ছায়া। প্রতিধ্বনি নহি আমি
শাস্ত্রবচনের। যে-শাস্ত্রের অনুগামী
এ ব্রাহ্মণ, সে-শাস্ত্র কোথাও লেখে নাই
শক্তি যার ধর্ম তার।
(ক্ষেমংকরের প্রতি) চলিলাম ভাই।
আমারে বিদায় দাও।

ক্ষেমংকর। দিব না বিদায়।
তর্কে শুধু দ্বিধা তব, কাজের বেলায়

CC0. In Public Domain. Sri Sri Anandamayee Ashram Collection, Varanasi

Digitization by eGangotri and Sarayu Trust. Funding by MoE-IKS

দৃঢ় তুমি পর্বতের মতো। বন্ধু মোর,
জান না কি আসিয়াছে দুঃসময় ঘোর
আজ মৌন থাকো।

সুপ্রিয়। বন্ধু, জন্মেছে ধিক্কার।
মূঢ়তার দুর্বিনয় নাহি সহে আর।
যাগযজ্ঞ ক্রিয়াকর্ম ব্রত-উপবাস
এই শুধু ধর্ম ব'লে করিবে বিশ্বাস
নিঃসংশয়ে? বালিকারে দিয়ে নির্বাসনে
সেই ধর্ম রক্ষা হবে? ভেবে দেখো মনে
মিথ্যারে সে সত্য বলি করে নি প্রচার,—
সেও বলে সত্য ধর্ম, দয়া ধর্ম তার,
সর্বজীবে প্রেম—সর্বধর্মে সেই সার,
তার বেশি যাহা আছে, প্রমাণ কী তার।

ক্ষেমংকর। স্থির হও ভাই। মূল ধর্ম এক বটে,
বিভিন্ন আধার। জল এক, ভিন্ন তটে
ভিন্ন জলাশয়। আমরা যে সরোবরে
মিটাই পিপাসা পিতৃপিতামহ ধরে
সেথা যদি অকস্মাৎ নবজলোচ্ছ্বাস
বন্যার মতন আসে, ভেঙে করে নাশ
তটভূমি তার,—সে উচ্ছ্বাস হলে গত
বাঁধ-ভাঙা সরোবরে জলরাশি যত
বাহির হইয়া যাবে। তোমার অন্তরে
উৎস আছে, প্রয়োজন নাহি সরোবরে,—
তাই বলে ভাগ্যহীন সর্বজনতরে
সাধারণ জলাশয় রাখিবে না তুমি,—
পৈতৃক কালের বাঁধা দৃঢ় তটভূমি,
বহুদিবসের প্রেমে সতত লালিত,
সৌন্দর্যের শ্যামলতা, সযত্নপালিত
পুরাতন ছায়াতরুগুলি, পিতৃধর্ম,
প্রাণপ্রিয় প্রথা, চির-আচরিত কর্ম,

CC0. In Public Domain. Sri Sri Anandamayee Ashram Collection, Varanasi

Digitization by eGangotri and Sarayu Trust. Funding by MoE-IKS

চিরপরিচিত নীতি ? হারায়ে চেতন
সত্য-জননীর কোলে নিদ্রায় মগন
কত মূঢ় শিশু, নাহি জানে জননীরে,—
তাদের চেতনা দিতে মাতার শরীরে
ক'রো না আঘাত। ধৈর্য সদা রাখো, সখে,
ক্ষমা করো ক্ষমাযোগ্য জনে, জ্ঞানালোকে
আপন কর্তব্য করো।

সুপ্রিয়। তব পথগামী
চিরদিন এ অধীন। রেখে দিব আমি
তব বাক্য শিরে করি। যুক্তি-সূচি'পরে
সংসার-কর্তব্যভার কভু নাহি ধরে।

উগ্রসেনের প্রবেশ

উগ্রসেন। কার্য সিদ্ধ ক্ষেমংকর ! হয়েছে চঞ্চল
ব্রাহ্মণের বাক্য শুনে রাজসৈন্যদল,
আজি বাঁধ ভাঙে ভাঙে।

সোমাচার্য। সৈন্যদল !

চারুদত্ত। সে কী !
এ কী কাণ্ড, ক্রমে এ যে বিপরীত দেখি
বিদ্রোহের মতো।

সোমাচার্য। এতদূর ভালো নয়
ক্ষেমংকর।

চারুদত্ত। ধর্মবলে ব্রাহ্মণের জয়,
বাহুবলে নহে। যজ্ঞযাগে সিদ্ধি হবে ;
দ্বিগুণ উৎসাহভরে এস বন্ধু সবে
করি মন্ত্রপাঠ। শুদ্ধাচারে যোগাসনে
ব্রহ্মতেজ করি উপার্জন। একমনে
পূজি ইষ্টদেবে।

সোমাচার্য। তুমি কোথা আছ দেবী,
সিদ্ধিদাত্রী জগদ্ধাত্রী ! তব পদ সেবি

CC0. In Public Domain. Sri Sri Anandamayee Ashram Collection, Varanasi

Digitization by eGangotri and Sarayu Trust. Funding by MoE-IKS

ব্যর্থকাম কভু নাহি হবে ভক্তজন।
তুমি কর নাস্তিকের দর্পসংহরণ
সশরীরে—প্রত্যক্ষ দেখায়ে দাও আজি
বিশ্বাসের বল। সংহারের বেশে সাজি
এখনি দাঁড়াও সর্বসম্মুখেতে আসি
মুক্তকেশে খড়্গহস্তে, অট্টহাস হাসি
পাষণ্ডদলনী। এস সবে একপ্রাণ
ভক্তিভরে সমস্বরে করহ আহ্বান
প্রলয়শক্তিরে।

ব্রাহ্মণগণ। (সমস্বরে) সবে করজোড়ে যাচি—
আয় মা প্রলয়ংকরী।

মালিনীর প্রবেশ

মালিনী। আমি আসিয়াছি।

ক্ষেমংকর ও সুপ্রিয় ব্যতীত সমস্ত ব্রাহ্মণের ভূমিষ্ঠ হইয়া প্রণাম

সোমাচার্য। এ কী দেবী, এ কী বেশ? দয়াময়ী এ যে
এসেছেন ম্লানবস্ত্রে নরকন্যা সেজে।
এ কী অপরূপ রূপ। এ কী স্নেহজ্যোতি
নেত্রযুগে? এ তো নহে সংহার মুরতি।
কোথা হতে এলে মাতঃ? কী ভাবিয়া মনে,
কী করিতে কাজ?

মালিনী। আসিয়াছি নির্বাসনে,
তোমরা ডেকেছ বলে ওগো বিপ্রগণ।

সোমাচার্য। নির্বাসন! স্বর্গ হতে দেব-নির্বাসন
ভক্তের আহ্বানে!

চারুদত্ত। হায়, কি করিব মাত।
তোমার সহায় বিনা আর রহে না তো
এ ভ্রষ্ট সংসার।

মালিনী। আমি ফিরিব না আর।
জানিতাম, জানিতাম তোমাদের দ্বার

CC0. In Public Domain. Sri Sri Anandamayee Ashram Collection, Varanasi

Digitization by eGangotri and Sarayu Trust. Funding by MoE-IKS

মুক্ত আছে মোর তরে। আমারি লাগিয়া
আছ বসে। তাই আমি উঠেছি জাগিয়া
সুখসম্পদের মাঝে, তোমরা যখন
সবে মিলি যাচিলে আমার নির্বাসন
রাজদ্বারে।

ক্ষেমংকর। রাজকন্যা ?

সকলে। রাজার দুহিতা !

সুপ্রিয়। ধন্য ধন্য !

মালিনী। আমারে করেছ নির্বাসিতা ?
তাই আজি মোর গৃহ তোমাদের ঘরে।
তবু এক বার মোরে বলো সত্য করে
সত্যই কি আছে কোনো প্রয়োজন মোরে,
চাহ কি আমায় ? সত্যই কি নাম ধরে
বাহির-সংসার হতে ডেকেছিলে সবে
আপন নির্জন ঘরে বসে ছিনু যবে
সমস্ত জগৎ হতে অতিশয় দূরে
শতভিত্তি-অন্তরালে রাজ-অন্তঃপুরে
একাকী বালিকা। তবে সে তো স্বপ্ন নয় !
তাই তো কাঁদিয়াছিল আমার হৃদয়
না বুঝিয়া কিছু !

চারুদত্ত। এস, এস মা জননী,
শতচিত্ত-শতদলে দাঁড়াও অমনি
করুণামাখানো মুখে।

মালিনী। আসিয়াছি আজ—
প্রথমে শিখাও মোরে কী করিব কাজ
তোমাদের। জন্ম লভিয়াছি রাজকুলে,
রাজকন্যা আমি—কখনো গবাক্ষ খুলে
চাহি নি বাহিরে ; দেখি নাই এ-সংসার
বৃহৎ বিপুল,—কোথায় কী ব্যথা তার
জানি না তো কিছু। শুনিয়াছি দুঃখময়

CC0. In Public Domain. Sri Sri Anandamayee Ashram Collection, Varanasi

Digitization by eGangotri and Sarayu Trust. Funding by MoE-IKS

বসুন্ধরা, সে-দুঃখের লব পরিচয়
তোমাদের সাথে।

দেবদত্ত। ভাসি নয়নের জলে
মা তোমার কথা শুনে।

সকলে। আমরা সকলে
পাষণ্ড পামর।

মালিনী। আজি মোর মনে হয়
অমৃতের পাত্র যেন আমার হৃদয়—
যেন সে মিটাতে পারে এ বিশ্বের ক্ষুধা
যেন সে ঢালিতে পারে সান্ত্বনার সুধা
যত দুঃখ যেথা আছে সকলের 'পরে
অনন্ত প্রবাহে। দেখো দেখো নীলাম্বরে
মেঘ কেটে গিয়ে চাঁদ পেয়েছে প্রকাশ।
কী বৃহৎ লোকালয়, কী শান্ত আকাশ—
এক জ্যোৎস্না বিস্তারিয়া সমস্ত জগৎ
কে নিল কুড়ায়ে বক্ষে—ওই রাজপথ,
ওই গৃহশ্রেণী, ওই উদার মন্দির—
স্তব্ধচ্ছায়া তরুরাজি—দূরে নদীতীর,
বাজিছে পূজার ঘণ্টা—আশ্চর্য পুলকে
পুরিছে আমার অঙ্গ, জল আসে চোখে,
কোথা হতে এনু আমি আজি জ্যোৎস্নালোকে
তোমাদের এ বিস্তীর্ণ সর্বজনলোকে।

চারুদত্ত। তুমি বিশ্বদেবী।

সোমাচার্য। ধিক পাপ-রসনায়!
শত ভাগে ফাটিয়া গেল না বেদনায়—
চাহিল তোমার নির্বাসন!

দেবদত্ত। চলো সবে
বিপ্রগণ, জননীরে জয়জয়রবে
রেখে আসি রাজগৃহে।

CC0. In Public Domain. Sri Sri Anandamayee Ashram Collection, Varanasi

Digitization by eGangotri and Sarayu Trust. Funding by MoE-IKS

সমবেত কণ্ঠে। জয় জননীর।
জয় মা লক্ষ্মীর। জয় করুণাময়ীর।

মালিনীকে ঘিরিয়া লইয়া সুপ্রিয় ও ক্ষেমংকর ব্যতীত সকলের প্রস্থান

ক্ষেমংকর। দূর হ'ক, মোহ দূর হ'ক! কোথা যাও
হে সুপ্রিয়?
সুপ্রিয়। ছেড়ে দাও, মোরে ছেড়ে দাও।
ক্ষেমংকর। স্থির হও। তুমিও কি, বন্ধু, অন্ধভাবে
জনস্রোতে সর্বসাথে ভেসে চলে যাবে?
সুপ্রিয়। এ কি স্বপ্ন ক্ষেমংকর?
ক্ষেমংকর। স্বপ্নে মগ্ন ছিলে
এতক্ষণ—এখন সবলে চক্ষু মেলে
জেগে চেয়ে দেখো।
সুপ্রিয়। মিথ্যা তব স্বর্গধাম,
মিথ্যা দেবদেবী ক্ষেমংকর—ভ্রমিলাম
বৃথা এ-সংসারে এতকাল। পাই নাই
কোনো তৃপ্তি কোনো শাস্ত্রে, অন্তর সদাই
কেঁদেছে সংশয়ে। আজ আমি লভিয়াছি
ধর্ম মোর, হৃদয়ের বড়ো কাছাকাছি।
সবার দেবতা তব, শাস্ত্রের দেবতা
আমার দেবতা নহে। প্রাণ তার কোথা,
আমার অন্তরমাঝে কই কহে কথা,
কী প্রশ্নের দেয় সে উত্তর—কী ব্যথার
দেয় সে সান্ত্বনা! আজি তুমি কে আমার
জীবনতরণী'পরে রাখিলে চরণ
সমস্ত জড়তা তার করিয়া হরণ
এ কী গতি দিলে তারে! এতদিন পরে
এ মর্ত্যধরণীমাঝে মানবের ঘরে
পেয়েছি দেবতা মোর।
ক্ষেমংকর। হায় হায় সখে,

CC0. In Public Domain. Sri Sri Anandamayee Ashram Collection, Varanasi

Digitization by eGangotri and Sarayu Trust. Funding by MoE-IKS

আপন হৃদয় যবে ভুলায় কুহকে
আপনারে, বড়ো ভয়ংকর সে-সময়—
শাস্ত্র হয় ইচ্ছা আপনার, ধর্ম হয়
আপন কল্পনা। এই জ্যোৎস্নাময়ী নিশি
যে-সৌন্দর্যে দিকে দিকে রহিয়াছে মিশি
ইহাই কি চিরস্থায়ী? কাল প্রাতঃকালে
শতলক্ষ ক্ষুধাগুলা শতকর্মজালে
ঘিরিবে না ভবসিন্ধু—মহাকোলাহলে
হবে না কঠিন রণ বিশ্বরণস্থলে?
তখন এ জ্যোৎস্নাসুপ্তি স্বপ্নমায়া বলে
মনে হবে—অতি ক্ষীণ, অতি ছায়াময়।
যে সৌন্দর্যমোহ তব ঘিরেছে হৃদয়,
সেও সেই জ্যোৎস্নাসম—ধর্ম বল তারে?
এক বার চক্ষু মেলি চাও চারিধারে
কতো দুঃখ, কতো দৈন্য, বিকট নিরাশা!
ওই ধর্মে মিটাইবে মধ্যাহ্নপিপাসা
তৃষ্ণাতুর জগতের? সংসারের মাঝে
ওই তব ক্ষীণ মোহ লাগিবে কী কাজে?
খররৌদ্রে দাঁড়াইয়া রণরঙ্গভূমে
তখনো কি মগ্ন হয়ে রবে এই ঘুমে
ভুলে রবে স্বপ্নধর্মে—আর কিছু নাহি?
নহে সখে।

সুপ্রিয়। নহে নহে।

ক্ষেমংকর। তবে দেখো চাহি
সম্মুখে তোমার। বন্ধু, আর রক্ষা নাই।
এবার লাগিল অগ্নি। পুড়ে হবে ছাই
পুরাতন অট্টালিকা, উন্নত উদার,
সমস্ত ভারতখণ্ড কক্ষে কক্ষে যার
হয়েছে মানুষ। এখনো যে দু-নয়নে
স্বপ্ন লেগে আছে তব!

CC0. In Public Domain. Sri Sri Anandamayee Ashram Collection, Varanasi

Digitization by eGangotri and Sarayu Trust. Funding by MoE-IKS

খাণ্ডবদহনে
সমস্ত বিহঙ্গকুল গগনে গগনে
উড়িয়া ফিরিয়াছিল করুণ ক্রন্দনে
স্বর্গ সমাচ্ছন্ন করি—বক্ষে রক্ষণীয়
অক্ষম শাবকগণে স্মরি। হে সুপ্রিয়,
সেই মতো উদ্বেগ-অধীর পিতৃকুল
নানা স্বর্গ হতে আসি আশঙ্কা-ব্যাকুল
ফিরিছেন শূন্যে শূন্যে আর্ত কলস্বরে
আসন্ন সংকটাতুর ভারতের 'পরে।
তবু স্বপ্নে মগ্ন সখে!
দেখো মনে স্মরি,
আর্যধর্ম মহাদুর্গ এ তীর্থনগরী
পুণ্য কাশী। দ্বারে হেথা কে আছে প্রহরী?
সে কি আজ স্বপ্নে রবে কর্তব্য পাসরি
শত্রু যবে সমাগত, রাত্রি অন্ধকার,
মিত্র যবে গৃহদ্রোহী, পৌর পরিবার
নিশ্চেতন। হে সুপ্রিয়, তুলে চাও আঁখি।
কথা কও। বলো তুমি, আমারে একাকী
ফেলিয়া কি চলে যাবে মায়ার পশ্চাতে
বিশ্বব্যাপী এ দুর্যোগে, প্রলয়ের রাতে?

সুপ্রিয়। কভু নহে, কভু নহে। নিদ্রাহীন চোখে
দাঁড়াইব পার্শ্বে তব।

ক্ষেমংকর। শুন তবে, সখে,
আমি চলিলাম।

সুপ্রিয়। কোথা যাবে?

ক্ষেমংকর। দেশান্তরে।
হেথা কোনো আশা নাই আর। ঘরে পরে
ব্যাপ্ত হয়ে গেছে বহ্নি। বাহির হইতে
রক্তস্রোত মুক্ত করি হবে নিবাইতে।
যাই, সৈন্য আনি।

CC0. In Public Domain. Sri Sri Anandamayee Ashram Collection, Varanasi

Digitization by eGangotri and Sarayu Trust. Funding by MoE-IKS

সুপ্রিয়। হেথাকার সৈন্যগণ
রয়েছে প্রস্তুত।
ক্ষেমংকর। মিথ্যা আশা। এতক্ষণ
মুগ্ধ পঙ্গপালসম তারাও সকলে
দগ্ধপক্ষ পড়িয়াছে সর্ব দলেবলে
হুতাশনে। জয়ধ্বনি ওই শুনা যায়।
উন্মত্তা নগরী আজি ধর্মের চিতায়
জ্বালায় উৎসব-দীপ।
সুপ্রিয়। যদি যাবে ভাই,
প্রবাসে কঠিন পথে, আমি সঙ্গে যাই।
ক্ষেমংকর। তুমি কোথা যাবে বন্ধু? তুমি হেথা থেকো
সদা সাবধানে; সকল সংবাদ রেখো
রাজভবনের। লিখো পত্র। দেখো সখে,
তুমিও ভুলো না শেষে নূতন কুহকে,
ছেড়ো না আমায়। মনে রেখো সর্বক্ষণ
প্রবাসী বন্ধুরে।
সুপ্রিয়। সখে, কুহক নূতন,
আমি তো নূতন নহি। তুমি পুরাতন,
আর আমি পুরাতন।
ক্ষেমংকর। দাও আলিঙ্গন।
সুপ্রিয়। প্রথম বিচ্ছেদ আজি। ছিনু চিরদিন
এক সাথে। বক্ষে বক্ষে বিরহবিহীন
চলেছিনু দোঁহে—আজ তুমি কোথা যাবে,
আমি কোথা রব।
ক্ষেমংকর। আবার ফিরিয়া পাবে
বন্ধুরে তোমার। শুধু মনে ভয় হয়
আজি বিপ্লবের দিন বড়ো দুঃসময়—
ছিন্নভিন্ন হয়ে যায় ধ্রুব বন্ধচয়,
ভ্রাতারে আঘাত করে ভ্রাতা, বন্ধু হয়
বন্ধুর বিরোধী। বাহিরিনু অন্ধকারে,

CC0. In Public Domain. Sri Sri Anandamayee Ashram Collection, Varanasi

Digitization by eGangotri and Sarayu Trust. Funding by MoE-IKS

অন্ধকারে ফিরিয়া আসিব গৃহদ্বারে ;
দেখিব কি দীপ জ্বালি বসি আছ ঘরে
বন্ধু মোর ? সেই আশা রহিল অন্তরে।

তৃতীয় দৃশ্য

অন্তঃপুরে মহিষী

মহিষী। এখানেও নাই! মাগো, কী হবে আমার।
কেবলি এমন করে কতদিন আর
চোখে চোখে রাখি তারে, ভয়ে ভয়ে থাকি,
রজনীতে ঘুম ভেঙে নাম ধ'রে ডাকি,
জেগে জেগে উঠি। চোখের আড়াল হলে
মনে শঙ্কা হয় কোথা গেল বুঝি চলে
আমার সে স্বপ্ন-স্বরূপিণী। যাই, খুঁজি,
কোথা সে লুকায়ে আছে। [প্রস্থান

যুবরাজের সহিত রাজার প্রবেশ

রাজা। অবশেষে বুঝি
দিতে হল নির্বাসন।
যুবরাজ। না দেখি উপায়।
ত্বরা যদি নাহি কর রাজ্য তবে যায়
মহারাজ। সৈন্যগণ নগর-প্রহরী
হয়েছে বিদ্রোহী। স্নেহ-মোহ পরিহরি
কর্তব্য সাধন করো—দাও মালিনীরে
অবিলম্বে নির্বাসন।
রাজা। ধীরে, বৎস, ধীরে।
দিব তারে নির্বাসন,—পুরাব প্রার্থনা—
সাধিব কর্তব্য মোর। মনে করিয়ো না

CC0. In Public Domain. Sri Sri Anandamayee Ashram Collection, Varanasi

Digitization by eGangotri and Sarayu Trust. Funding by MoE-IKS

বৃদ্ধ আমি মোহমুগ্ধ, অন্তর দুর্বল,
রাজধর্ম তুচ্ছ করি ফেলি অশ্রুজল।

মহিষীর পুনঃপ্রবেশ

মহিষী। মহারাজ, মহারাজ, বলো সত্য করে
কোথা লুকায়েছ তারে কাঁদাইতে মোরে?
কোথায় সে?

রাজা। কে মহিষী?

মহিষী। মালিনী আমার।

রাজা। কোথায় সে? চলে গেছে? নাই ঘরে তার?

মহিষী। ওগো নাই। যাও তুমি সৈন্য দল ল'য়ে
খোঁজো তারে পথে পথে আলয়ে আলয়ে,
করো ত্বরা। ওগো তারে করিয়াছে চুরি
তোমার প্রজারা মিলে। নিষ্ঠুর চাতুরী
তাহাদের। দূর করে দাও সর্বজনে।
শূন্য করে দাও এ নগরী, যতক্ষণে
ফিরে নাহি দেয় মালিনীরে।

রাজা। গেছে চলে?
প্রতিজ্ঞা করিনু আমি ফিরাইব কোলে
কোলের কন্যারে মোর। রাজ্যে ধিক থাক।
ধিক ধর্মহীন রাজনীতি। ডাক্, ডাক্
সৈন্যদলে। [যুবরাজের প্রস্থান

মালিনীকে লইয়া সৈন্যগণ ও প্রজাগণের মশাল ও সমারোহ সহকারে প্রবেশ

ব্রাহ্মণগণ। জয় জয় শুভ্র পুণ্যরাশি,
বিগ্রহিণী দয়া।

মহিষী। (ছুটিয়া গিয়া) ওমা, ওমা, সর্বনাশী,
ও রাক্ষসী মেয়ে, আমার হৃদয়বাসী
নির্দয় পাষাণী, এক পল করি না গো

CC0. In Public Domain. Sri Sri Anandamayee Ashram Collection, Varanasi

Digitization by eGangotri and Sarayu Trust. Funding by MoE-IKS

বুকের বাহির—তবু ফাঁকি দিয়ে মা গো
কোথা গিয়েছিলি ?

প্রজাগণ। ক'রো না গো তিরস্কার
মহারানী। আমাদের ঘরে একবার
গিয়েছিল আমাদের মাতা।

চারুদত্ত। কেহ নই
আমরা কি, ওগো রানী ? দেবী দয়াময়ী
শুধু তোমাদেরি ?

দেবদত্ত। ফিরে তো এনেছি পুন
পুণ্যবতী প্রাসাদ-লক্ষ্মীরে।

সোমাচার্য। মা গো শুন
আমাদের ভুলিয়ো না আর। মাঝে মাঝে
শুনি যেন শ্রীমুখের বাণী, শুভকাজে
পাই আশীর্বাদ ; তাহলে পরান-তরী
পথ পাবে পারাবারে ধ্রুবতারা ধরি
যাবে মুক্তিপারে।

মালিনী। তোমরা যেয়ো না দূরে
এসেছ যাহারা। প্রতিদিন রাজপুরে
দেখা দিয়ে যেয়ো। সকলেরে এনো ডাকি,
সবারে দেখিতে চাহি আমি। হেথা থাকি'
রব আমি তোমাদেরি ঘরে পুরবাসী।

সকলে। মোরা আজি ধন্য সবে—ধন্য আজি কাশী। [প্রস্থান

মালিনী। ওগো পিতা, আজ আমি হয়েছি সবার।
কী আনন্দ উচ্ছ্বসিল, জয়জয়কার
উঠিল ধ্বনিয়া যবে, সহস্র হৃদয়
মুহূর্তে বিদীর্ণ করি'।

রাজা। কী সৌন্দর্যময়
আজিকার ছবি। সমুদ্রমন্থনে যবে
লক্ষ্মী উঠিলেন—তাঁরে ঘেরি কলরবে
মাতিল উন্মাদনৃত্যে উর্মিগুলি সবে,

CC0. In Public Domain. Sri Sri Anandamayee Ashram Collection, Varanasi

Digitization by eGangotri and Sarayu Trust. Funding by MoE-IKS

সেই মতো উচ্ছ্বসিত জনপারাবার
মাঝে তুমি লোকলক্ষ্মী মাতা।

মালিনী। মা আমার
এ প্রাচীরে মোরে আর নারিবে লুকাতে
তব অন্তঃপুরে আমি আনিয়াছি সাথে
সর্বলোক,—দেহ নাই মোর, বাধা নাই,
আমি যেন এ বিশ্বের প্রাণ।

মহিষী। থাক তাই,
বিশ্বপ্রাণ হয়ে। আপন করিয়া সবে
থাক মার কাছে। বাহিরে যেতে না হবে,
হেথা নিয়ে আয় তোর বৃহৎ সংসার,
মাতা কন্যা দোঁহে মিলি সেবা করি তার।
অনেক হয়েছে রাত, বোস্ মা এখানে,
শান্ত করো আপনারে—জ্বলিছে নয়ানে
উদ্দীপ্ত প্রাণের জ্যোতি নিদ্রার আরাম
দগ্ধ করি। একটুকু করো মা বিশ্রাম।

মালিনী। (মাতাকে আলিঙ্গন করিয়া)
মাগো, শ্রান্ত এবে আমি। কাঁপিতেছে দেহ।
কোথা গিয়েছিনু চলে ছাড়ি মার স্নেহ
প্রকাণ্ড পৃথিবী মাঝে। মাগো, নিদ্রা আন
চক্ষে মোর। ধীরে ধীরে কর্ তুই গান
শিশুকালে শুনিতাম যাহা। আজি মোর
চক্ষে আসিতেছে জল, বিষাদের ঘোর
ঘনাইছে প্রাণে।

মহিষী। বসুগণ, রুদ্রগণ,
বিশ্বদেবগণ, সবে করহ রক্ষণ
কন্যারে আমার। মর্ত্যলোক, স্বর্গলোক
হও অনুকূল—শুভ হ'ক, শুভ হ'ক
কন্যার আমার। হে আদিত্য, হে পবন,
করি প্রণিপাত, সর্ব দিক্‌পালগণ

CC0. In Public Domain. Sri Sri Anandamayee Ashram Collection, Varanasi

Digitization by eGangotri and Sarayu Trust. Funding by MoE-IKS

করো দূর মালিনীর সর্ব অকল্যাণ।—
দেখিতে দেখিতে আহা শ্রান্ত দু-নয়ান
মুদিয়া এসেছে ঘুমে। আহা, মরে যাই,
দূর হ'ক দূর হ'ক সকল বালাই।—
ভয়ে অঙ্গ কাঁপে মোর। কন্যার তোমার
এ কী খেলা মহারাজ? সমস্ত সংসার
খেলার সামগ্রী তার,—তারে রেখে দিবে
আপনার গৃহকোণে, ঘুম পাড়াইবে
পদ্মহস্ত পরশিয়া ললাটে তাহার।
অবাক হয়েছি দেখে কাণ্ড বালিকার।
যেমন খেলেনাখানি, তেমনি এ খেলা।
মহারাজ, সাবধান হও এই বেলা।
নবধর্ম, নবধর্ম কারে বল তুমি,
কে আনিল নবধর্ম, কোথা তার ভূমি
আকাশকুসুম? কোন্ মত্ততার স্রোতে
ভেসে এল—কন্যারে মায়ের কোল হতে
টানিয়া লইয়া যায়—ধর্ম বলে তায়?
তুমিও দিয়ো না যোগ কন্যার খেলায়
মহারাজ। বলে দাও, গ্রহবিপ্রগণ
করুক সকলে মিলে শান্তিস্বস্ত্যয়ন
দেবার্চনা। স্বয়ংবরসভা আনো ডেকে
মালিনীর তরে। মনোমত বর দেখে
খেলা ভেঙে যোগ্য কণ্ঠে দিক বরমালা—
দূর হবে নবধর্ম, জুড়াইবে জ্বালা।

CC0. In Public Domain. Sri Sri Anandamayee Ashram Collection, Varanasi

Digitization by eGangotri and Sarayu Trust. Funding by MoE-IKS

চতুর্থ দৃশ্য

রাজ-উপবন

মালিনী, পরিচারিকাবর্গ ও সুপ্রিয়

মালিনী। হায়, কী বলিব! তুমিও কি মোর দ্বারে
আসিয়াছ দ্বিজোত্তম? কী দিব তোমারে?
কী তর্ক করিব? কী শাস্ত্র দেখাব আনি?
তুমি যাহা নাহি জান, আমি কি তা জানি?

সুপ্রিয়। শাস্ত্রসাথে তর্ক করি, নহে তোমা সনে।
সভায় পণ্ডিত আমি তোমার চরণে
বালকের মতো। দেবী, লহ মোর ভার।
যে-পথে লইয়া যাবে, জীবন আমার
সাথে যাবে, সর্ব তর্ক করি পরিহার,
নীরব ছায়ার মতো দীপবর্তিকার।

মালিনী। হে ব্রাহ্মণ, চলে যায় সকল ক্ষমতা
তুমি যবে প্রশ্ন কর, নাহি পাই কথা।
বড়ই বিস্ময় লাগে মনে। হে সুপ্রিয়,
মোর কাছে কী জানিতে এসেছ তুমিও?

সুপ্রিয়। জনিবার কিছু নাই, নাহি চাহি জ্ঞান।
সব শাস্ত্র পড়িয়াছি, করিয়াছি ধ্যান
শত তর্ক শত মত। ভুলাও, ভুলাও,
যত জানি সব জানা দূর করে দাও।
পথ আছে শতলক্ষ, শুধু আলো নাই
ওগো দেবী জ্যোতির্ময়ী—তাই আমি চাই
একটি আলোর রেখা উজ্জ্বল সুন্দর
তোমার অন্তর হতে।

মালিনী। হায় বিপ্রবর,
যত তুমি চাহিতেছ আমি যেন তত
আপনারে হেরিতেছি দরিদ্রের মতো।

CC0. In Public Domain. Sri Sri Anandamayee Ashram Collection, Varanasi

Digitization by eGangotri and Sarayu Trust. Funding by MoE-IKS

যে দেবতা মর্মে মোর বজ্রালোক হানি
বলেছিল একদিন বিদ্যুন্ময়ী বাণী
সে আজি কোথায় গেল। সেদিন, ব্রাহ্মণ;
কেন তুমি আসিলে না— কেন এতক্ষণ
সন্দেহে রহিলে দূরে? বিশ্বে বাহিরিয়া
আজি মোর জাগে ভয়—কেঁপে ওঠে হিয়া,
কী করিব কী বলিব বুঝিতে না পারি—
মহাধর্ম-তরণীর বালিকা কাণ্ডারী
নাহি জানি কোথা যেতে হবে। মনে হয়
বড়ো একাকিনী আমি, সহস্র সংশয়,
বৃহৎ সংসার, অসংখ্য জটিল পথ,
নানা প্রাণী, দিব্যজ্ঞান ক্ষণপ্রভাবৎ
ক্ষণিকের তরে আসে। তুমি মহাজ্ঞানী
হবে কি সহায় মোর?

সুপ্রিয়। বহু ভাগ্য মানি
যদি চাহ মোরে।

মালিনী। মাঝে মাঝে নিরুৎসাহ
রুদ্ধ করে দেয় যেন প্রাণের প্রবাহ,
পীড়ন করিতে থাকে নিরুদ্ধ নিশ্বাসে,
থেকে থেকে অকারণ অশ্রুজলে ভাসে
দু-নয়ন, কোন্ বেদনায়। অকস্মাৎ
আপনার 'পরে যেন পড়ে দৃষ্টিপাত
সহস্র লোকের মাঝে, সেই দুঃসময়ে
তুমি মোর বন্ধু হবে? মন্ত্রগুরু হয়ে
দিবে নবপ্রাণ?

সুপ্রিয়। প্রস্তুত রাখিব নিত্য
এ ক্ষুদ্র জীবন। আমার সকল চিত্ত
সবল নির্মল করি, বুদ্ধি করি শান্ত
সমর্পণ করি দিব নিয়ত একান্ত
তব কাজে।

CC0. In Public Domain. Sri Sri Anandamayee Ashram Collection, Varanasi

Digitization by eGangotri and Sarayu Trust. Funding by MoE-IKS

প্রতিহারীর প্রবেশ

প্রতিহারী। প্রজাগণ দরশন যাচে।

মালিনী। আজ নহে, আজ নহে। সকলের কাছে
মিনতি আমার ; আজি মোর কিছু নাহি।
রিক্ত চিত্ত মাঝে মাঝে ভরিবারে চাহি—
বিশ্রাম প্রার্থনা করি ঘুচাতে জড়তা। [প্রতিহারীর প্রস্থান
(সুপ্রিয়ের প্রতি) যে কথা শুনাতেছিলে কহ সেই কথা,
আপন কাহিনী। শুনিয়া বিস্ময় লাগে,
নূতন বারতা পাই, নবদৃশ্য জাগে
চক্ষে মোর। তোমাদের সুখদুঃখ যত,
গৃহের বারতা সব আত্মীয়ের মতো,
সকলি প্রত্যক্ষ যেন জানিবারে পাই।
ক্ষেমংকর বান্ধব তোমার ?

সুপ্রিয়। বন্ধু, ভাই,
প্রভু। সূর্য সে আমার, আমি তার রাহু,
আমি তার মহামোহ ; বলিষ্ঠ সে বাহু,
আমি তাহে লৌহপাশ। বাল্যকাল হতে
দৃঢ় সে অটলচিত্ত, সংশয়ের স্রোতে
আমি ভাসমান। তবু সে নিয়ত মোরে
বন্ধুমোহে বক্ষমাঝে রাখিয়াছে ধরে
প্রবল অটল প্রেমপাশে, নিঃসন্দেহে
বিনা পরিতাপে ; চন্দ্রমা যেমন স্নেহে
সহাস্যে বহন করে কলঙ্ক অক্ষয়
অনন্ত ভ্রমণপথে। ব্যর্থ নাহি হয়
বিধির নিয়ম কভু ; লৌহময় তরী
হ'ক না যতই দৃঢ়, যদি রাখে ধরি
বক্ষতলে ক্ষুদ্র ছিদ্রটিরে, এক দিন
সংকটসমুদ্রমাঝে উপায়বিহীন

CC0. In Public Domain. Sri Sri Anandamayee Ashram Collection, Varanasi

Digitization by eGangotri and Sarayu Trust. Funding by MoE-IKS

ডুবিতে হইবে তারে। বন্ধু চিরন্তন,
তোমারে ডুবাব আমি, ছিল এ লিখন।

মালিনী। ডুবায়েছ তারে?

সুপ্রিয়। দেবী, ডুবায়েছি তারে।
জীবনের সব কথা বলেছি তোমারে,
শুধু সেই কথা আছে বাকি।
যেই দিন
বিদ্বেষ উঠিল গর্জি দয়াধর্মহীন,
তোমারে ঘেরিয়া চারিদিকে,—একাকিনী
দাঁড়াইয়া পূর্ণ মহিমায়, কী রাগিণী
বাজাইলে! বংশীরবে যেন মন্ত্রাহত
বিদ্রোহ করিল আসি ফণা অবনত
তব পদতলে। শুধু বিপ্র ক্ষেমংকর
রহিল পাষাণচিত্ত, অটল-অন্তর।
একদা ধরিয়া কর কহিল সে মোরে
“বন্ধু, আমি চলিলাম দুর দেশান্তরে।
আনিয়া বিদেশী সৈন্য বরুণার কূলে
নবধর্ম উৎপাটন করিব সমূলে
পুণ্য কাশী হতে।” চলি গেল রিক্ত হাতে
অজ্ঞাত ভুবনে। শুধু লয়ে গেল সাথে
আমার হৃদয়, আর, প্রতিজ্ঞা কঠোর।
তার পরে জান তুমি কী ঘটিল মোর।
লভিলাম যেন আমি নবজন্মভূমি
যেদিন এ শুষ্ক চিত্তে বরষিলে তুমি
সুধাবৃষ্টি। “সর্ব জীবে দয়া”—জানে সবে
অতি পুরাতন কথা—তবু এই ভবে
এই কথা বসি আছে লক্ষবর্ষ ধরি
সংসারের পরতীরে। তারে পার করি
তুমি আজি আনিয়াছ সোনার তরীতে
সবার ঘরের দ্বারে। হৃদয়-অমৃতে

CC0. In Public Domain. Sri Sri Anandamayee Ashram Collection, Varanasi

Digitization by eGangotri and Sarayu Trust. Funding by MoE-IKS

স্তন্যদান করিয়াছ সে দেবশিশুরে,
লয়েছে সে নবজন্ম মানবের পুরে
তোমারে মা বলে। স্বর্গ আছে কোন্ দূরে
কোথায় দেবতা—কে বা সে সংবাদ জানে।
শুধু জানি বলি দিয়া আত্ম-অভিমানে
বাসিতে হইবে ভালো, বিশ্বের বেদনা
আপন করিতে হবে—যে কিছু বাসনা
শুধু আপনার তরে তাই দুঃখময়।
যজ্ঞে যাগে তপস্যায় কভু মুক্তি নয়—
মুক্তি শুধু বিশ্বকাজে। ফিরে গিয়ে ঘরে
সে-নিশীথে কাঁদিয়া কহিনু উচ্চস্বরে,
"বন্ধু বন্ধু কোথা গেছ বহু বহু দূরে
অসীম ধরণীতলে মরিতেছে ঘুরে।"
ছিনু তার পত্র-আশে—পত্র নাহি পাই
না জানি সংবাদ। আমি শুধু আসি যাই
রাজগৃহমাঝে ; চারিদিকে দৃষ্টি রাখি,
শুধাই বিদেশীজনে, ভয়ে ভয়ে থাকি—
নাবিক যেমন দেখে চকিত নয়নে
সমুদ্রের মাঝে—গগনের কোন্ কোণে
ঘনাইছে ঝড়। এল ঝড় অবশেষে
একখানি ছোটো পত্ররূপে। লিখেছে সে—
রত্নবতী নগরীর রাজগৃহ হতে
সৈন্য লয়ে আসিছে সে শোণিতের স্রোতে
ভাসাইতে নবধর্ম—ভিড়াইতে তীরে
পিতৃধর্ম মগ্নপ্রায়, রাজকুমারীরে
প্রাণদণ্ড দিতে। প্রচণ্ড আঘাতে সেই
ছিঁড়িল প্রাচীন পাশ এক নিমেষেই।
রাজারে দেখানু পত্র। মৃগয়ার ছলে
গোপনে গেছেন রাজা সৈন্যদলবলে
আক্রমিতে তারে। আমি হেথা লুটাতেছি

CC0. In Public Domain. Sri Sri Anandamayee Ashram Collection, Varanasi

Digitization by eGangotri and Sarayu Trust. Funding by MoE-IKS

পৃথ্বীতলে—আপনার মর্মে ফুটাতেছি
দম্ভ আপনার।

মালিনী। হায়, কেন তুমি তারে
আসিতে দিলে না হেথা মোর গৃহদ্বারে
সৈন্যসাথে? এ-ঘরে সে প্রবেশিত আসি
পূজ্য অতিথির মতো—সুচিরপ্রবাসী
ফিরিত স্বদেশে তার।

রাজার প্রবেশ

রাজা। এস আলিঙ্গনে
হে সুপ্রিয়! গিয়েছিনু অনুকূল ক্ষণে
বার্তা পেয়ে। বন্দী করিয়াছি ক্ষেমংকরে
বিনাক্লেশে। তিলেক বিলম্ব হলে পরে
সুপ্তরাজগৃহশিরে বজ্র ভয়ংকর
পড়িত ঝঞ্চনি, জাগিবার অবসর
পেতেম না কভু। এস আলিঙ্গনে মম
বান্ধব, আত্মীয় তুমি।

সুপ্রিয়। ক্ষম মোরে ক্ষম
মহারাজ।

রাজা। শুধু নহে শূন্য আত্মীয়তা
প্রিয়বন্ধু। মনে আনিয়ো না হেন কথা
শুধু রাজ-আলিঙ্গনে পুরস্কার তব।
কী ঐশ্বর্য চাহ? কী সম্মান অভিনব
করিব সৃজন তোমাতরে? কহ মোরে!

সুপ্রিয়। কিছু নহে, কিছু নহে, খাব ভিক্ষা করে
দ্বারে দ্বারে।

রাজা। সত্য কহ, রাজ্যখণ্ড লবে?

সুপ্রিয়। রাজ্যে ধিক থাক।

রাজা। অহো, বুঝিলাম তবে
কোন্ পণ চাহ জিনিবারে, কোন্ চাঁদ

CC0. In Public Domain. Sri Sri Anandamayee Ashram Collection, Varanasi

Digitization by eGangotri and Sarayu Trust. Funding by MoE-IKS

পেতে চাও হাতে। ভালো, পুরাইব সাধ,
দিলাম অভয়। কোন্ অসম্ভব আশা
আছে মনে, খুলে বলো। কোথা গেল ভাষা!
বেশি দিন নহে, বিপ্র, সে কি মনে পড়ে
এই কন্যা মালিনীর নির্বাসনতরে
অগ্রবর্তী ছিলে তুমি। আজি আরবার
করিবে কি সে প্রার্থনা? রাজদুহিতার
নির্বাসন পিতৃগৃহ হতে? সাধনার
অসাধ্য কিছুই নাই—বাঞ্ছা সিদ্ধ হবে,
ভরসা বাঁধহ বক্ষমাঝে। শুন তবে—
জীবন-প্রতিমে বৎসে—যে তোমার প্রাণ
রক্ষা করিয়াছে, সেই বিপ্র গুণবান্
সুপ্রিয় সবার প্রিয়, প্রিয়দরশন,
তারে—

সুপ্রিয়। ক্ষান্ত হও, ক্ষান্ত হও হে রাজন্।
অয়ি দেবী, আজন্মের ভক্তি-উপহারে
পেয়েছে আপন ঘরে ইষ্টদেবতারে
কত আকিঞ্চন—তেমনি পেতেম যদি
আমার দেবীরে—রহিতাম নিরবধি
ধন্য হয়ে। রাজহস্ত হতে পুরস্কার!
কী করেছি? আশৈশব বন্ধুত্ব আমার
করেছি বিক্রয়—আজি তারি বিনিময়ে,
লয়ে যাব শিরে করি আপন আলয়ে
পরিপূর্ণ সার্থকতা? তপস্যা করিয়া
মাগিব পরমসিদ্ধি জন্মান্ত ধরিয়া—
জন্মান্তরে পাই যদি তবে তাই হ'ক—
বন্ধুর বিশ্বাস ভাঙি সপ্ত স্বর্গলোক
চাহি না লভিতে। পূর্ণকাম তুমি দেবী,
আপনার অন্তরের মহত্ত্বেরে সেবি
পেয়েছ অনন্ত শান্তি,—আমি দীনহীন

CC0. In Public Domain. Sri Sri Anandamayee Ashram Collection, Varanasi

Digitization by eGangotri and Sarayu Trust. Funding by MoE-IKS

পথে পথে ফিরে মরি অদৃষ্ট-অধীন
শ্রান্ত নিজভারে। আর কিছু চাহিব না—
দিতেছ নিখিলময় যে শুভকামনা
মনে করে অভাগারে তারি এক কণা
দিয়ো মনে মনে।

মালিনী। ওরে রমণীর মন
কোথা বক্ষমাঝে বসে করিস ক্রন্দন
মধ্যাহ্নে নির্জন নীড়ে প্রিয়বিরহিতা
কপোতীর প্রায়? কী করেছ বলো পিতা
বন্দীর বিচার?

রাজা। প্রাণদণ্ড হবে তার।

মালিনী। ক্ষমা করো—একান্ত এ প্রার্থনা আমার
তব পদে।

রাজা। রাজদ্রোহী, ক্ষমিব তাহারে
বৎসে?

সুপ্রিয়। কে কার বিচার করে এ সংসারে!
সে কি চেয়েছিল তব সসাগরা মহী
মহারাজ? সে জানিত তুমি ধর্মদ্রোহী,
তাই সে আসিতেছিল তোমার বিচার
করিতে আপন বলে। বেশি বল যার
সেই বিচারক। সে যদি জিনিত আজি
দৈবক্রমে—সে বসিত বিচারক সাজি
তুমি হতে অপরাধী।

মালিনী। রাখো প্রাণ তার
মহারাজ। তার পরে স্মরি উপকার
হিতৈষী বন্ধুরে তব যাহা ইচ্ছা দিয়ো
লবে সে আদর করি।

রাজা। কী বল সুপ্রিয়?
বন্ধুরে করিব বন্ধুদান?

সুপ্রিয়। চিরদিন

CC0. In Public Domain. Sri Sri Anandamayee Ashram Collection, Varanasi

Digitization by eGangotri and Sarayu Trust. Funding by MoE-IKS

স্মরণে রহিবে তব অনুগ্রহ-ঋণ
নরপতি।

রাজা। কিন্তু তার পূর্বে এক বার
দেখিব পরীক্ষা করি বীরত্ব তাহার।
দেখিব মরণভয়ে টলে কি না টলে
কর্তব্যের বল। মহত্ত্বের শিখা জ্বলে
নক্ষত্রের মতো,—দীপ নিবে যায় ঝড়ে,
তারা নাহি নিবে। সে-কথা হইবে পরে।
তোমার বন্ধুরে তুমি পাবে, মাঝখানে
উপলক্ষ আমি। সে-দানে তৃপ্তি না মানে
মন। আরো দিব। পুরস্কার ব'লে নয়,—
রাজার হৃদয় তুমি করিয়াছ জয়—
সেথা হতে লহ তুলি রত্ন সর্বোত্তম
হৃদয়ের। কন্যা, কোথা ছিল এ শরম
এতদিন! বালিকার লজ্জাভয়শোক
দূর করি দীপ্তি পেত অম্লান আলোক
দুঃসহ উজ্জ্বল। কোথা হতে এল আজ
অশ্রুবাষ্পে ছলছল কম্পমান লাজ—
যেন দীপ্ত হোমহুতাশনশিখা ছাড়ি
সদ্য বাহিরিয়া এল স্নিগ্ধ সুকুমারী
দ্রুপদদুহিতা।
(সুপ্রিয়ের প্রতি) উঠ, ছাড়ো পদতল।
বৎস, বক্ষে এস। সুখ করিছে বিহ্বল
দুর্ভর দুঃখেরি মতো। দাও অবসর,
হেরি প্রাণপ্রতিমার মুখশশধর,
বিরলে আনন্দভরে শুধু ক্ষণকাল। [সুপ্রিয়ের প্রস্থান
(স্বগত) বহুদিন পরে মোর মালিনীর ভাল
লজ্জার আভায় রাঙা। কপোল উষার
যখনি রাঙিয়া উঠে, বুঝা যায়, তার
তপন উদয় হতে দেরি নাই আর।

৪—২৪

CC0. In Public Domain. Sri Sri Anandamayee Ashram Collection, Varanasi

Digitization by eGangotri and Sarayu Trust. Funding by MoE-IKS

এ রাঙা আভাস দেখে আনন্দে আমার
হৃদয় উঠিছে ভরি—বুঝিলাম মনে
আমাদের কন্যাটুকু বুঝি এতক্ষণে
বিকশি উঠিল—দেবী না রে, দয়া না রে,
ঘরের সে মেয়ে।

প্রতিহারীর প্রবেশ

প্রতিহারী। জয় মহারাজ, দ্বারে
উপনীত বন্দী ক্ষেমংকর।

রাজা। আনো তারে।

শৃঙ্খলবদ্ধ ক্ষেমংকরের প্রবেশ

নেত্র স্থির, ঊর্ধ্ব শির ভ্রূকুটির 'পরে
ঘনায়ে রয়েছে ঝড়, হিমাদ্রিশিখরে
স্তম্ভিত শ্রাবণসম।

মালিনী। লোহার শৃঙ্খল
ধিক্কার মানিছে যেন লজ্জায় বিকল
ওই অঙ্গ'পরে। মহত্ত্বের অপমান
মরে অপমানে। ধন্য মানি এ পরান
ইন্দ্রতুল্য হেন মূর্তি হেরি।

রাজা। (বন্দীর প্রতি) কী বিধান
হয়েছে শুনেছ?

ক্ষেমংকর। মৃত্যুদণ্ড।

রাজা। যদি প্রাণ
ফিরে দিই, যদি ক্ষমা করি!

ক্ষেমংকর। পুনর্বার
তুলিয়া লইতে হবে কর্তব্যের ভার,—
যে-পথে চলিতেছিনু আবার সে-পথে
যেতে হবে।

রাজা। বাঁচিতে চাহ না কোনোমতে!
ব্রাহ্মণ, প্রস্তুত হও মমতা তেয়াগি

CC0. In Public Domain. Sri Sri Anandamayee Ashram Collection, Varanasi

Digitization by eGangotri and Sarayu Trust. Funding by MoE-IKS

জীবনের। এই বেলা লহ তরে মাগি
প্রার্থনা যা-কিছু থাকে।

ক্ষেমংকর। আর কিছু নাহি
বন্ধু সুপ্রিয়েরে শুধু দেখিবারে চাহি।

রাজা। (প্রতিহারীর প্রতি) ডেকে আনো তারে।

মালিনী। হৃদয় কাঁপিছে বুকে।
কী যেন পরনাশক্তি আছে ওই মুখে
বজ্রসম ভয়ংকর। রক্ষা করো পিতঃ,
আনিয়ো না সুপ্রিয়েরে।

রাজা। কেন মা শঙ্কিত
অকারণে ? কোনো ভয় নাই।

ক্ষেমংকরের নিকট সুপ্রিয়ের আগমন

ক্ষেমংকর। (আলিঙ্গন প্রত্যাখ্যান করিয়া) থাক্ থাক্,
যাহা বলিবার আছে আগে হয়ে যাক—
পরে হবে প্রণয়সম্মান। এস হেথা।
জান সখে, বাক্যদীন আমি—বেশি কথা
জোগায় না মুখে। সময় অধিক নাই,
আমার বিচার হল শেষ—আমি চাই
তোমার বিচার এবে। বলো মোর কাছে
এ কাজ করেছ কেন ?

সুপ্রিয়। বন্ধু এক আছে
শ্রেষ্ঠতম, সে আমার আত্মার নিশ্বাস,
সব ছেড়ে রাখিয়াছি তাহারি বিশ্বাস,
প্রাণসখে, ধর্ম সে আমার।

ক্ষেমংকর। জানি জানি
ধর্ম কে তোমার। ওই স্তব্ধ মুখখানি
অন্তর্জ্যোতির্ময়, মূর্তিমতী দৈববাণী
রাজকন্যারূপে, চতুর্বেদ হতে সখে
কেড়ে লয়ে পিতৃধর্ম ওই নেত্রালোকে

CC0. In Public Domain. Sri Sri Anandamayee Ashram Collection, Varanasi

Digitization by eGangotri and Sarayu Trust. Funding by MoE-IKS

দিয়েছ আহুতি তুমি। ধর্ম ওই তব।
ওই প্রিয়মুখে তুমি রচিয়াছ নব
ধর্মশাস্ত্র আজি।

সুপ্রিয়। সত্য বুঝিয়াছ সখে।
মোর ধর্ম অবতীর্ণ দীন মর্ত্যলোকে
ওই নারীমূর্তি ধরি। শাস্ত্র এতদিন
মোর কাছে ছিল অন্ধ জীবনবিহীন;
ওই দুটি নেত্রে জ্বলে যে উজ্জ্বল শিখা
সে-আলোকে পড়িয়াছি বিশ্বশাস্ত্রে লিখা—
যেথা দয়া সেথা ধর্ম, যেথা প্রেমস্নেহ,
যেথায় মানব, যেথা মানবের গেহ।
বুঝিলাম, ধর্ম দেয় স্নেহ মাতারূপে,
পুত্ররূপে স্নেহ লয় পুন; দাতারূপে
করে দান, দীনরূপে করে তা গ্রহণ,—
শিষ্যরূপে করে ভক্তি, গুরুরূপে করে
আশীর্বাদ; প্রিয়া হয়ে পাষাণ-অন্তরে
প্রেম-উৎস লয় টানি, অনুরক্ত হয়ে
করে সর্বত্যাগ। ধর্ম বিশ্বলোকালয়ে
ফেলিয়াছে চিত্তজাল, নিখিল ভুবন
টানিতেছে প্রেমক্রোড়ে, সে মহাবন্ধন
ভরেছে অন্তর মোর আনন্দবেদনে
চাহি ওই উষারুণ করুণ বদনে।
ওই ধর্ম মোর।

ক্ষেমংকর। আমি কি দেখিনি ওরে?
আমিও কি ভাবি নাই মুহূর্তের ঘোরে
এসেছে অনাদি ধর্ম নারীমূর্তি ধরে
কঠিন পুরুষ-মন কেড়ে নিয়ে যেতে
স্বর্গপানে? ক্ষণতরে মুগ্ধ হৃদয়েতে
জন্মে নি কি স্বপ্নাবেশ? অপূর্ব সংগীতে
বক্ষের পঞ্জর মোর লাগিল কাঁদিতে

CC0. In Public Domain. Sri Sri Anandamayee Ashram Collection, Varanasi

Digitization by eGangotri and Sarayu Trust. Funding by MoE-IKS

সহস্র বংশীর মতো,—সর্ব সফলতা
জীবনের যৌবনের আশাকল্পলতা
জড়ায়ে জড়ায়ে মোর অন্তরে অন্তরে
মঞ্জরি উঠিল যেন পত্রপুষ্পভরে
এক নিমিষের মাঝে। তবু কি সবলে
ছিঁড়ি নি মায়ার বন্ধ, যাই নি কি চলে
দেশে দেশে দ্বারে দ্বারে, ভিক্ষুকের মতো
লই নি কি শিরে ধরি অপমান শত
হীন হস্ত হতে—সহি নি কি অহরহ
আজন্মের বন্ধু তুমি তোমার বিরহ।
সিদ্ধি যবে লব্ধপ্রায়—তুমি হেথা বসে
কী করেছ—রাজগৃহমাঝে সুখালসে
কী ধর্ম মনের মতো করেছ সৃজন
দীর্ঘ অবসরে?

সুপ্রিয়। ওগো বন্ধু, এ ভুবন
নহে কি বৃহৎ? নাই কি অসংখ্য জন,
বিচিত্র স্বভাব? কাহার কী প্রয়োজন
তুমি কি তা জান? গগনে অগণ্য তারা
নিশিনিশি বিবাদ কি করিছে তাহারা
ক্ষেমংকর? তেমনি জ্বালায়ে নিজ জ্যোতি
কত ধর্ম জাগিতেছে তাহে কোন্ ক্ষতি।

ক্ষেমংকর। মিছে আর কেন বন্ধু। ফুরাল সময়,
বাক্য লয়ে মিথ্যা খেলা, তর্ক আর নয়।
সত্যমিথ্যা পাশাপাশি নির্বিরোধে রবে
এত স্থান নাহি নাহি অনন্ত এ ভবে।
অন্নরূপে ধান্য যেথা উঠে চিরদিন
রোপিবে তাহারি মাঝে কণ্টক নবীন
হে সুপ্রিয়, প্রেম এত সর্বপ্রেমী নয়।
ছিল চিরদিবসের বিশ্রব্ধ প্রণয়
আনিবে বিশ্বাসঘাত বক্ষমাঝে তার

CC0. In Public Domain. Sri Sri Anandamayee Ashram Collection, Varanasi

Digitization by eGangotri and Sarayu Trust. Funding by MoE-IKS

বন্ধু মোর, উদারতা এত কি উদার!
কেহ বা ধর্মের লাগি সহি নির্যাতন
অকালে অস্থানে মরে চোরের মতন,
কেহ বা ধর্মের ব্রত করিয়া নিষ্ফল
বাঁচিবে সম্মানে সুখে, এ ধরণীতল
হেন বিপরীত ধর্ম এক বক্ষে বহে—
এত বড়ো এত দৃঢ় কভু নহে নহে।

সুপ্রিয়। (মালিনীর প্রতি ফিরিয়া)
হে দেবী, তোমারি জয়! নিজ পদ্মকরে
যে পবিত্র শিখা তুমি আমার অন্তরে
জ্বালায়েছ—আজি হল পরীক্ষা তাহার—
তুমি হলে জয়ী। সর্ব অপমানভার
সকল নিষ্ঠুরঘাত করিনু গ্রহণ।
রক্ত উচ্ছ্বসিয়া উঠে উৎসের মতন
বিদীর্ণ হৃদয় হতে,—তবু সমুজ্জ্বল
তব শান্তি, তব প্রীতি, তব সুমঙ্গল
অম্লান অচল দীপ্তি করিছে বিরাজ
সর্বোপরি। ভক্তের পরীক্ষা হল আজ,
জয় দেবী। ক্ষেমংকর, তুমি দিবে প্রাণ,—
আমার ধর্মের লাগি করিয়াছি দান
প্রাণের অধিক প্রিয় তোমার প্রণয়,
তোমার বিশ্বাস। তার কাছে প্রাণভয়
তুচ্ছ শতবার।

ক্ষেমংকর। ছাড়ো এ প্রলাপবাণী।
মৃত্যু যিনি তাঁহারেই ধর্মরাজ জানি,—
ধর্মের পরীক্ষা তাঁরি কাছে। বন্ধুবর,
এস তবে কাছে এস, ধরো মোর কর,
চলো মোরা যাই সেথা দোঁহে এক সনে,—
যেমন সে বাল্যকালে—সে কি পড়ে মনে,
কতদিন সারারাত্রি তর্ক করি, শেষে

CC0. In Public Domain. Sri Sri Anandamayee Ashram Collection, Varanasi

Digitization by eGangotri and Sarayu Trust. Funding by MoE-IKS

প্রভাতে যেতেম দোঁহে গুরুর উদ্দেশে
কে সত্য কে মিথ্যা তাহা করিতে নির্ণয়।
তেমনি প্রভাত হ'ক। সকল সংশয়
আজিকে লইয়া চলি অসংশয় ধামে,
দাঁড়াই মৃত্যুর পাশে দক্ষিণে ও বামে
দুই সখা, লয়ে দু-জনের প্রশ্ন যত।
সেথায় প্রত্যক্ষ সত্য উজ্জ্বল উন্নত ;—
মুহূর্তে পর্বতপ্রায় বিচার-বিরোধ
বাষ্পসম কোথা যাবে! দুইটি অবোধ
আনন্দে হাসিব চাহি দোঁহে দোঁহাকারে।
সব চেয়ে বড়ো আজি মনে কর যারে
তাহারে রাখিয়া দেখো মৃত্যুর সম্মুখে।

সুপ্রিয়। বন্ধু, তাই হ'ক।

ক্ষেমংকর। এস তবে, এস বুকে।
বহুদূরে গিয়েছিলে এস কাছে তবে
যেথায় অনন্তকাল বিচ্ছেদ না হবে।
লহ তবে বন্ধুহস্তে করুণ বিচার—
এই লহ।

শৃঙ্খল দ্বারা সুপ্রিয়ের মস্তকে আঘাত ও তাহার পতন

সুপ্রিয়। দেবী, তব জয়। [মৃত্যু

ক্ষেমংকর। (মৃতদেহের উপর পড়িয়া) এইবার
ডাকো, ডাকো ঘাতকেরে।

রাজা। (সিংহাসন ছাড়িয়া) কে আছিস ওরে!
আন্ খড়্গ।

মালিনী। মহারাজ ক্ষম ক্ষেমংকরে। [মূর্ছিত

CC0. In Public Domain. Sri Sri Anandamayee Ashram Collection, Varanasi

Digitization by eGangotri and Sarayu Trust. Funding by MoE-IKS

CC0. In Public Domain. Sri Sri Anandamayee Ashram Collection, Varanasi

Digitization by eGangotri and Sarayu Trust. Funding by MoE-IKS

বৈকুণ্ঠের খাতা

৪—২৪ক

CC0. In Public Domain. Sri Sri Anandamayee Ashram Collection, Varanasi

Digitization by eGangotri and Sarayu Trust. Funding by MoE-IKS

CC0. In Public Domain. Sri Sri Anandamayee Ashram Collection, Varanasi

Digitization by eGangotri and Sarayu Trust. Funding by MoE-IKS

নাটকের পাত্রগণ

বৈকুণ্ঠ	
অবিনাশ	বৈকুণ্ঠের কনিষ্ঠ ভ্রাতা
ঈশান	বৈকুণ্ঠের ভৃত্য
কেদার	অবিনাশের সহপাঠী
তিনকড়ি	কেদারের সহচর

CC0. In Public Domain. Sri Sri Anandamayee Ashram Collection, Varanasi

Digitization by eGangotri and Sarayu Trust. Funding by MoE-IKS

CC0. In Public Domain. Sri Sri Anandamayee Ashram Collection, Varanasi

Digitization by eGangotri and Sarayu Trust. Funding by MoE-IKS

বৈকুণ্ঠের খাতা

প্রথম দৃশ্য

কেদার ও তিনকড়ি

কেদার। দেখ্ তিনকড়ে—অবিনাশ তো আমার গন্ধ পেলেই তেড়ে আসে—

তিনকড়ি। মানুষ চেনে দেখছি, আমার মতো অবোধ নয়।

কেদার। কিন্তু আমি প্রতিজ্ঞা করেছি, আমার শ্যালীর সঙ্গে তার বিবাহ দিয়ে এই জায়গাটাতেই বসবাস করব, আর ঘুরে বেড়াতে পারি নে—

তিনকড়ি। টিকতে পারবে না দাদা। তোমার মধ্যে একটা ঘূর্ণি আছেন, তিনিই বরাবর ঘুরিয়েছেন এবং শেষ পর্যন্ত ঘোরাবেন।

কেদার। এখন অবিনাশের দাদা বৈকুণ্ঠকে বশ করতে এসে আমার কী দুর্গতি হয়েছে দেখ্। কে জানত বুড়ো বই লেখে। এত বড়ো একখানা খাতা আমাকে পড়তে দিয়ে চলে গেছে—

তিনকড়ি। ওরে বাবা ; ইঁদুরের মতো চুরি করে খেতে এসে খাতার জাঁতা-কলের মধ্যে পড়ে গেছ দেখছি !

কেদার। কিন্তু তিনকড়ে, তুইই আমার সব প্ল্যান মাটি করবি।

তিনকড়ি। কিছু দরকার হবে না দাদা, তুমি একলাই মাটি করতে পারবে।

কেদার। দেখ্ তিনু, এ-সব ব্যস্ত হবার কাজ নয়। গণেশকে সিদ্ধিদাতা বলে কেন—তিনি মোটা লোকটি, খুব চেপে বসে থাকতে জানেন, দেখে মনে হয় না যে, তাঁর কিছুতে কোনো গরজ আছে—

তিনকড়ি। কিন্তু তাঁর ইঁদুরটি—

কেদার। ফের বকছিস ? লক্ষ্মীছাড়া, তুই একটু আড়ালে যা।

তিনকড়ি। চললুম দাদা। কিন্তু ফাঁকি দিয়ো না। সময়কালে অভাগা তিনকড়িকে মনে রেখো ! [প্রস্থান

CC0. In Public Domain. Sri Sri Anandamayee Ashram Collection, Varanasi

Digitization by eGangotri and Sarayu Trust. Funding by MoE-IKS

বৈকুণ্ঠের প্রবেশ

বৈকুণ্ঠ। দেখছেন কেদারবাবু?

কেদার। আজ্ঞে হাঁ, দেখছি বই কি! কিন্তু আমার মতে—ওর নাম কী—বইয়ের নামটা যেন কিছু বড়ো হয়ে পড়েছে।

বৈকুণ্ঠ। বড়ো হ'ক, কিন্তু বিষয়টা বেশ পরিষ্কার বোঝা যাচ্ছে। "প্রাচ্য ও পাশ্চাত্য, প্রাচীন ও প্রচলিত সংগীতশাস্ত্রের আদিম উৎপত্তি ও ইতিহাস এবং নূতন সার্বভৌমিক স্বরলিপির সংক্ষিপ্ত ও সরল আদর্শ প্রকরণ।" এতে আর কোনো কথাটি বাদ গেল না।

কেদার। তা বাদ যায় নি। কিন্তু, ওর নাম কী, মাপ করবেন বৈকুণ্ঠবাবু—কিছু বাদসাদ দিয়েই নাম রাখতে হয়। কিন্তু লেখা যা হয়েছে সে পড়তে পড়তে, ওর নাম কী—শরীর রোমাঞ্চ হয়ে ওঠে!

বৈকুণ্ঠ। হা হা হা হা! রোমাঞ্চ! আপনি ঠাট্টা করছেন।

কেদার। সে কী কথা!

বৈকুণ্ঠ। ঠাট্টার বিষয় বটে! ও আমার একটা পাগলামি। হা হা হা হা। সংগীতের উৎপত্তি ও ইতিহাস—মাথা আর মুণ্ডু। দিন খাতাটা। বুড়ো মানুষকে পরিহাস করবেন না কেদারবাবু।

কেদার। পরিহাস! ওর নাম কী, পরিহাস কি মশায় দু-ঘণ্টা ধরে কেউ করে। ভেবে দেখুন দেখি, কখন থেকে আপনার খাতা নিয়ে পড়ছি! তা হলে তো রামের বনবাসকেও—ওর নাম কী—কৈকেয়ীর পরিহাস বলতে পারেন।

বৈকুণ্ঠ। হা হা হা হা। আপনি বেশ কথাগুলি বলেন।

কেদার। কিন্তু হাসির কথা নয় বৈকুণ্ঠবাবু, ওর নাম কী—আপনার লেখার স্থানে স্থানে যথার্থই রোমাঞ্চ হয়—তা, কী বলে, আপনার মুখের সামনেই বললুম।

বৈকুণ্ঠ। বুঝেছি আপনি কোন্ জায়গার কথা বলছেন, সেখানটা লেখার সময় আমারই চোখে জল এসেছিল। যদি আপনার বিরক্তি বোধ না হয় তো সেই জায়গাটা এক বার পড়ে শোনাই।

কেদার। বিরক্তি! বিলক্ষণ! ওর নাম কী, আমি আপনাকে ঐ জায়গাটা পড়বার জন্যে অনুরোধ করতে যাচ্ছিলুম। (স্বগত) শ্যালীটিকে পার করা পর্যন্ত হে ভগবান, আমাকে ধৈর্য দাও—তার পরে আমারও এক দিন আসবে!

বৈকুণ্ঠ। কী বলছেন কেদারবাবু?

CC0. In Public Domain. Sri Sri Anandamayee Ashram Collection, Varanasi

Digitization by eGangotri and Sarayu Trust. Funding by MoE-IKS

কেদার। বলছিলুম যে—ওর নাম কী সাহিত্যের কামড় কচ্ছপের কামড়, যাকে এক বার ধরে—ওর নাম কী—তাকে সহজে ছাড়তে চায় না। আহা অমন জিনিস কি আর আছে?

বৈকুণ্ঠ। হা হা হা হা! কচ্ছপের কামড়! আপনার কথাগুলি বড়ো চমৎকার।—এই যে সেই জায়গাটা। তবে শুনুন।—হে ভারতভূমি, এক সময়ে তুমি প্রবীণ বীর্যবান পুরুষদিগের তপোভূমি ছিলে; তখন রাজার রাজত্বও তপস্যা ছিল—কবির কবিত্বও তপস্যারই নামান্তর ছিল; তখন তাপস জনক রাজ্যশাসন করিতেন, তখন তাপস বাল্মীকি রামায়ণ-গানে তপঃপ্রভাব উৎসারিত করিয়া দিতেন, তখন সকল জ্ঞান, সকল বিদ্যা, সংসারের সকল কর্তব্য, জীবনের সকল আনন্দ সাধনার সামগ্রী ছিল। তখন গৃহাশ্রমও আশ্রম ছিল, অরণ্যাশ্রমও আশ্রম ছিল। আজ যে কুলত্যাগিনী সংগীতবিদ্যা নাট্যশালায় বিদেশী বংশীর কাংস্যকণ্ঠে আর্তনাদ করিতেছে, প্রমোদালয়ে সুরা-সরোবরে স্খলিতচরণে আত্মহত্যা করিয়া মরিতেছে, সেই সংগীত এক দিন ভরতমুনির তপোবলে মূর্তিমান হইয়া স্বর্গকে স্বর্গীয় করিয়া তুলিয়াছিল, সেই সংগীত সাধকশ্রেষ্ঠ নারদের বীণাতন্ত্রী হইতে শুভ্ররশ্মিরাশির ন্যায় বিচ্ছুরিত হইয়া বৈকুণ্ঠাধিপতির বিগলিত পাদপদ্মনিস্যন্দিত পুণ্য নির্ঝরিণীকে ম্লান মর্ত্যলোকে প্রবাহিত করিয়াছিল। হে দুর্ভাগিণী ভারতভূমি, আজ তুমি কৃশকায় দীনপ্রাণ রোগজীর্ণ শিশুদিগের ক্রীড়াভূমি; আজ তোমার যজ্ঞবেদীর পুণ্য মৃত্তিকা লইয়া অবোধগণ পুত্তলিকা নির্মাণ করিতেছে; আজ সাধনাও নাই, সিদ্ধিও নাই; আজ বিদ্যার স্থলে বাচালতা, বীর্যের স্থলে অহংকার, এবং তপস্যার স্থলে চাতুরী বিরাজ করিতেছে। যে বজ্রবক্ষ বিপুল তরণী এক দিন উত্তাল তরঙ্গ ভেদ করিয়া মহাসমুদ্র পার হইত, আজ সে তরণীর কর্ণধার নাই; আমরা কয়েকজন বালকে তাহারই কয়েক খণ্ড জীর্ণ কাষ্ঠ লইয়া ভেলা বাঁধিয়া আমাদের পল্লীপ্রান্তের পঙ্কপল্বলে ক্রীড়া করিতেছি এবং শিশুসুলভ মোহে অজ্ঞানসুলভ অহংকারে কল্পনা করিতেছি, এই ভগ্ন ভেলাই সেই অর্ণবতরী, আমরাই সেই আর্য, এবং আমাদের গ্রামের এই জীর্ণ-পত্রকলুষিত জলকুণ্ডই সেই অতলস্পর্শ সাধনসমুদ্র।

ঈশানের প্রবেশ

ঈশান। বাবু খাবার এসেছে।

বৈকুণ্ঠ। তাঁকে একটু বসতে বলো।

ঈশান। বসতে বলব কাকে? খাবার এসেছে।

CC0. In Public Domain. Sri Sri Anandamayee Ashram Collection, Varanasi

Digitization by eGangotri and Sarayu Trust. Funding by MoE-IKS

কেদার। তাহলে আমি উঠি। ওর নাম কী, স্বার্থপর হয়ে আপনাকে অনেকক্ষণ বসিয়ে রেখেছি—

বৈকুণ্ঠ। কেন, আপনি উঠছেন কেন ?

ঈশান। নাঃ, ওঁর আর উঠে কাজ নেই! তামাম রাত ধরে তোমার ঐ লেখা শুনুন! (কেদারের প্রতি) যাও বাবু তুমি ঘরে যাও। আমাদের বাবুকে আর খেপিয়ে তুলো না। [প্রস্থান

কেদার। ইনি আপনার কে হন ?

বৈকুণ্ঠ। ঈশেন, আমার চাকর।

কেদার। ওঃ, ওর নাম কী, এঁর কথাগুলি বেশ পষ্ট পষ্ট।

বৈকুণ্ঠ। হা হা হা হা। ঠিক বলেছেন। তা কিছু মনে করবেন না—অনেক দিন থেকে আছে—আমাকে মানে-টানে না।

কেদার। ওর নাম কী, অল্পক্ষণের আলাপ যদিচ তবু আমাকেও বড়ো মানে না দেখলুম। কিন্তু ওর কথাটা আপনি কানে তোলেননি।—খাবার এসেছে।

বৈকুণ্ঠ। তা হ'ক, রাত হয়নি—এই অধ্যায়টা শেষ করে ফেলি।

কেদার। বৈকুণ্ঠবাবু, খাবার আপনার ঘরে আসে এবং এসে বসেও থাকে—ওর নাম কী, আমাদের ঘরে তাঁর ব্যবহার অন্য রকমের। দেখুন যখন ছেলেবেলায় কালেজে পড়তুম তখন—ওর নাম কী—খুব উচ্চ মাচার উপরেই আশালতা চড়িয়েছিলুম—তাতে বড়ো বড়ো লাউয়ের মতো দেড় হাত দু-হাত ফলও ঝুলে পড়েছিল—কিন্তু—কী বলে—গোড়ায় জল পেলে না—ভিতরে রস প্রবেশ করল না—ওর নাম কী—সব ফাঁপা হয়ে রইল। এখন কোথায় পয়সা, কোথায় ওঁর এই করেই মরছি। ভিতরে সার যা ছিল সব চুপসে—ওর নাম কী—শুকিয়ে গেল।

বৈকুণ্ঠ। আহা হা হা। এতবড়ো দুঃখের বিষয় আর কিছু হতে পারে না! অথচ সর্বদাই প্রফুল্ল আছেন—আপনি মহানুভব ব্যক্তি! (কেদারের হাত চাপিয়া ধরিয়া) দেখুন আমার ক্ষুদ্র শক্তিতে যদি আপনার কোনো সাহায্য করতে পারি খুলে বলবেন—কিছুমাত্র সংকোচ—

কেদার। মাপ করবেন বৈকুণ্ঠবাবু—ওর নাম কী—আমাকে টাকার প্রত্যাশী মনে করবেন না—আজ যে আনন্দ দিয়েছেন এর তুলনায়—ওর নাম কী—টাকা তোড়া—

CC0. In Public Domain. Sri Sri Anandamayee Ashram Collection, Varanasi

Digitization by eGangotri and Sarayu Trust. Funding by MoE-IKS

তিনকড়ির প্রবেশ

তিনকড়ি। (জনান্তিকে) খুশি হয়ে দিতে চাচ্ছে, নে না—

কেদার। সব মাটি করলে লক্ষ্মীছাড়া বাঁদর কোথাকার—

বৈকুণ্ঠ। এ ছেলেটি কে?

কেদার। দেনার সঙ্গে যেমন সুদ—ওর নাম কী—উনি আমার তেমনি! নিজের দায়ই সামলাতে পারিনে—তার উপর আবার ভগবান—কী বলে—ঢাকের উপর ঢেঁকি চড়িয়েছেন।

তিনকড়ি। উনি যদি হন গোরু আমি হই ওঁর লেজ! যখন চরে খান আমি পিঠের মাছি তাড়াই, আবার যখন চাষার হাতে লাঞ্ছনা খেতে হয় তখন মলাটা আমার উপর দিয়েই যায়।

বৈকুণ্ঠ। হা হা হা হাঃ। এ ছোকরাটি বেড়ে পেয়েছেন। এর যে খুব চোখে মুখে কথা। দেখুন বিলম্ব হয়ে গেছে, আজ আমার এইখানেই আহারাদি হ'ক না।

কেদার। না না, সে আপনার অসুবিধা ক'রে কাজ নেই।

তিনকড়ি। বিলক্ষণ! শুভকার্যে বাধা দিতে নেই। খাওয়াতে ওঁর সামান্য অসুবিধে, না খেতে পেলে আমাদের অসুবিধে ঢের বেশি। খিদে পেয়েছে মশায়।

বৈকুণ্ঠ। বেশ বাবা, তুমি পেট ভার খেয়ে যাও। তৃপ্তির সঙ্গে খেতে দেখলে আমার বড়ো আনন্দ হয়।

কেদার। এই ছোঁড়াটাকে ভগবান ওর নাম কী—অন্তরিন্দ্রিয়ের মধ্যে কেবল একটি জঠর দিয়েছেন মাত্র। আপনার এই আশ্রমটিতে এলে পেট বলে যে একটা গভীর গহ্বর আছে—কী বলে—সে-কথা একেবারে ভুলে যেতে হয়। মনে হয় যেন কেবল একজোড়া হৃৎপিণ্ডের উপরে, ওর নাম কী, একখানি মুণ্ডু নিয়ে বসে আছি।

বৈকুণ্ঠ। হা হা হা হাঃ। আপনি বড়ো সুন্দর রস দিয়ে কথা বলতে পারেন—বা বা, আপনার চমৎকার ক্ষমতা।

তিনকড়ি। কথায় মত্ত হয়ে প্রতিজ্ঞা ভুলবেন না বৈকুণ্ঠবাবু। খিদে ক্রমেই বাড়ছে।

বৈকুণ্ঠ। বটে বটে। ঈশেন ঈশেন, একবার এইদিকে শুনে যাও তো। ঈশেন।

CC0. In Public Domain. Sri Sri Anandamayee Ashram Collection, Varanasi

Digitization by eGangotri and Sarayu Trust. Funding by MoE-IKS

ঈশানের প্রবেশ

ঈশান। একটি ছিল, দুটি জুটেছে।

তিনকড়ি। রেগো না দাদা, তোমাকেও ভাগ দেব।

ঈশান। এখনো লেখা শোনানো চলেছে বুঝি।

বৈকুণ্ঠ। (লজ্জিতভাবে খাতা আড়াল করিয়া) না না, লেখা কোথায়! দেখো ঈশেন হয়ে হয়েছে—এই দুটি বাবু—বুঝেছ, এঁদের জন্যে কিছু খাবার এনে দিতে হচ্ছে।

ঈশান। খাবার এখন কোথায় জোগাড় করব।

তিনকড়ি। ও বাবা।

বৈকুণ্ঠ। ঈশেন, বুঝেছ, তুমি এক বার বাড়ির মধ্যে গিয়ে আমার মাকে বলে এস গে যে—

ঈশান। সে হবে না বাবু,—দিদিঠাকরুনকে আমি আবার এই দিবসান্তে বেড়ি ধরাতে পারব না—তিনি তোমার ভাত কোলে নিয়ে সেই অবধি বসে আছেন—

বৈকুণ্ঠ। তা এঁদের না খাইয়ে তো আমি খেতে পারব না, তুমি এক বার মাকে বললেই—

ঈশান। তা জানি, তাঁকে বললেই তিনি ছুটে যাবেন—কিন্তু আজ সমস্ত দিন একাদশী করে আছেন। বাবু আজকের মতো তোমরা ঘরে গিয়ে খাও গে।

তিনকড়ি। দাদা, পরামর্শ দেওয়া সহজ, কিন্তু খাবার না থাকলে কী করে খাওয়া যায় সে সমিস্যে তো কেউ মেটাতে পারলে না।

কেদার। তিনকড়ে, থাম্। বৈকুণ্ঠবাবু, ব্যস্ত হবেন না—ওর নাম কা—আর থাক্ না—

বৈকুণ্ঠ। দেখ্ ঈশেন, তোর জ্বালায় কি আমি বাড়িঘরদোর ছেড়ে বনে গিয়ে পালাব! বাড়িতে দু-জন ভদ্রলোক এলে তাদের দু-মুঠো খেতে দিবিনে! হারামজাদা লক্ষ্মীছাড়া বেটা। বেরো তুই আমার ঘর থেকে— [ঈশানের প্রস্থান।

তিনকড়ি। আহা রাগ করবেন না। আমি ঠাউরেছিলুম খাওয়াতে আপনার কোনো অসুবিধে নেই—ঠিক বুঝতে পারিনি—একটু অসুবিধে আছে বই কি! এ লোকটিকে ইতিপূর্বে দেখিনি—তা ছাড়া আপনার বুড়ো মা—

বৈকুণ্ঠ। না না, সেটি আমার একমাত্র বিধবা মেয়ে, আমার নীরু, আমার মা নেই।

CC0. In Public Domain. Sri Sri Anandamayee Ashram Collection, Varanasi

Digitization by eGangotri and Sarayu Trust. Funding by MoE-IKS

তিনকড়ি। মা নেই! ঠিক আমারই মতো।

কেদার। বৈকুণ্ঠবাবু—ওর নাম কী—আজ তবে উঠি—ঈশানকোণে ঝড়ের লক্ষণ দেখা যাচ্ছে।

তিনকড়ি। দাঁড়াও না—যাবে কোথায়? দেখুন বৈকুণ্ঠবাবু লজ্জা পাবেন না—এই তিনকড়ের পোড়াকপালের আঁচ পেলে অন্নপূর্ণার হাঁড়ির তলা দু-ফাঁক হয়ে যায়। যা হ'ক আমার উপর সম্পূর্ণ ভার দিন আমি বড়োবাজার থেকে আহারের জোগাড় করে আনছি। আপনাকে আর কিছু দেখতে হবে না।

কেদার। (কৃত্রিম রোষে) দেখ্ তিনকড়ি! এতদিন-ওর নাম কী—আমার সহবাসে এবং দৃষ্টান্তে তোর এই—কী বলে—হেয় জঘন্য লুব্ধ প্রবৃত্তি ঘুচল না। আজ থেকে—ওর নাম কী—তোর মুখদর্শন করব না। [প্রস্থান

বৈকুণ্ঠ। আহা, আহা, রাগ করে যাবেন না কেদারবাবু—কেদারবাবু শুনে যান।

তিনকড়ি। কিছু ভাববেন না। কেদারদাকে আমি বেশ জানি। ওকে আমি আধঘণ্টার মধ্যে জুড়িয়ে ঠাণ্ডা করে আপনার এখানে হাজির করে দেব। বুঝছেন না, পেটে আগুন জ্বললেই বাক্যিগুলো কিছু গরম গরম আকারে মুখ থেকে বেরোতে থাকে।

বৈকুণ্ঠ। হা হা হা হাঃ। বারা, তোমার কথাগুলি বেশ। তা দেখো, এই তোমাকে কিঞ্চিৎ জলপানি দিচ্ছি। (নোট দিয়া) কিছু মনে ক'রো না।

তিনকড়ি। কিচ্ছু না, কিচ্ছু না। এর চেয়ে বেশি দিলেও কিছু মনে করতুম না—আমার সে-রকম স্বভাবই নয়। [প্রস্থান

ঈশানের প্রবেশ

ঈশান। বাবু। (বৈকুণ্ঠ নিরুত্তর) বাবু। (নিরুত্তর) বাবু খাবার এসেছে। (নিরুত্তর) খাবার ঠাণ্ডা হয়ে গেল যে।

বৈকুণ্ঠ। (রাগিয়া) যা—আমি খাব না।

ঈশান। আমায় মাপ করো—খাবার জুড়িয়ে গেল।

বৈকুণ্ঠ। না, আমি খাব না।

ঈশান। পায়ে ধরি বাবু—খেতে চলো—রাগ ক'রো না।

বৈকুণ্ঠ। যাঃ বেরো তুই—বিরক্ত করিসনে।

ঈশান। দাও আমার কান মলে দাও—বাবু—

CC0. In Public Domain. Sri Sri Anandamayee Ashram Collection, Varanasi

Digitization by eGangotri and Sarayu Trust. Funding by MoE-IKS

অবিনাশের প্রবেশ

অবিনাশ। কী দাদা। এখনো বসে বসে লিখছ বুঝি ?

বৈকুণ্ঠ। না না, কিচ্ছু না—এখন লিখতে যাব কেন ?—ঈশানের সঙ্গে বসে বসে গল্প করছি।—ঈশেন তুই যা আমি যাচ্ছি। [ঈশানের প্রস্থান

অবিনাশ। দাদা মাইনের টাকাগুলো এনেছি—এই কুড়ি টাকার পাঁচ কেতা নোট আর পাঁচ-শ টাকার একখানা।

বৈকুণ্ঠ। ঐ পাঁচ-শ টাকার খানা তুমিই রাখো না অবু।

অবিনাশ। কেন দাদা।

বৈকুণ্ঠ। যদি কোনো আবশ্যক হয়—খরচপত্র—

অবিনাশ। আবশ্যক হলে চেয়ে নেব—

বৈকুণ্ঠ। তবে এইখানে রাখো। তোমার হাতে টাকা দিলেও তো থাকে না। যে আসে তাকেই বিশ্বাস ক'রে বস। টাকা রাখতে হলে লোক চিনতে হয় ভাই।

অবিনাশ। (হাসিয়া) সেই জন্যেই তো তোমার হাতে দিয়ে নিশ্চিন্ত হই দাদা।

বৈকুণ্ঠ। অবি, হাসছিস যে। কেন, আমাকে কেউ ঠকিয়েছে বলতে পারিস? সেদিন সেই স্বরসূত্রসার বই কিনলেম—তোরা নিশ্চয় মনে করেছিস ঠকেছি—কিন্তু সংগীত সম্বন্ধে অমন প্রাচীন বই আর আছে ? হীরে দিয়ে ওজন করলেও ওর দাম হয় না। তিন-শ টাকায় তো অমনি পেয়েছি।

অবিনাশ। ও-বই সম্বন্ধে আমি কি কিছু বলেছি ?

বৈকুণ্ঠ। তাতেই তো বুঝতে পারলুম তোরা মনে করছিস বুড়ো ঠকেছে। নইলে এক বার জিজ্ঞাসা করতে হয়, এক বার নেড়েচেড়ে দেখতে হয়—

অবিনাশ। ওর আর আছে কী দাদা। নাড়তে চাড়তে গেলে যে গুঁড়িয়ে ধুলো হয়ে যাবে।

বৈকুণ্ঠ। সেই তো ওর দাম। ও ধুলো কি আজকের ধুলো। ও ধুলো লাখ টাকা দিয়ে মাথায় রাখতে হয়।

অবিনাশ। দাদা এ-মাসে আমাকে পঁচাত্তর টাকা দিতে হবে।

বৈকুণ্ঠ। কেন কী করবি ? (অবিনাশ নিরুত্তর) নিলেম থেকে বিলিতি গাছ কিনবি বুঝি ? ওই তোর এক গাছ-পোঁতা বাতিক হয়েছে দিনরাত যত রাজ্যের

CC0. In Public Domain. Sri Sri Anandamayee Ashram Collection, Varanasi

Digitization by eGangotri and Sarayu Trust. Funding by MoE-IKS

উড়েমালী নিয়ে কারবার! কত মিথ্যে গাছের নাম করে কত লোক যে তোমাকে ঠকিয়ে নিয়ে যাচ্ছে তার আর সংখ্যে করা যায় না। অবু, তুই বিয়েথাওয়া করবিনে?

অবিনাশ। তার চেয়ে অন্য বাতিকগুলো যে ভালো। বয়স প্রায় চল্লিশ হল, আর কেন?

বৈকুণ্ঠ। সে কী এরই মধ্যে চল্লিশ?

অবিনাশ। এরই মধ্যে আর কই? ঠিক পুরো সময়ই লেগেছে—যেমন অন্য লোকের হয়ে থাকে।

বৈকুণ্ঠ। আমারই অন্যায় হয়েছে। ছি ছি লোকে স্বার্থপর বলবে। আর দেরি করা নয়।

অবিনাশ। একটি লোক বসে আছে আমি তবে চললুম। [প্রস্থান

বৈকুণ্ঠ। নিশ্চয় সেই মানিকতলার মালী। একেই বলে বাতিক।

কেদারের প্রবেশ

বৈকুণ্ঠ। এই যে কেদারবাবু ফিরে এসেছেন—বড়ো খুশি হলুম—তাহলে—

কেদার। দেখুন—ওর নাম কী—আপনার লাইব্রেরিতে সকল রকম সংগীতের বই আছে, কিন্তু—কী বলে - চীনেদের সংগীতপুস্তক বোধ করি নেই।

বৈকুণ্ঠ। (ব্যস্ত হইয়া) আজ্ঞে না। আপনি কোথাও সন্ধান পেয়েছেন?

কেদার। একখানি জোগাড় করে এনেছি—আপনাকে উপহার দিতে চাই। বইখানি, ওর নাম কী, বহুমূল্য। এই দেখুন। (স্বগত) বেটা চীনেম্যানের কাছ থেকে তার পুরানো জুতোর হিসেব চেয়ে এনেছি।

বৈকুণ্ঠ। তাই তো। এ যে আদত চীনে ভাষা দেখছি। কিচ্ছু বোঝবার জো নেই। আশ্চর্য! একেবারে সোজা অক্ষর! বা, বা, চমৎকার। তা এর দাম—

কেদার। মাপ করবেন ওর নাম কী—

বৈকুণ্ঠ। না সে হবে না! আপনি যে কষ্ট করে বইখানি খুঁজে এনেছেন এতেই আমি আপনার কেনা হয়ে রইলুম—আমার ঋণ আর বাড়াবেন না!

কেদার। (নিশ্বাস ফেলিয়া) কিন্তু কী বলব - দামটা বোধ হয় ঠকেছি।

বৈকুণ্ঠ। আজ্ঞে না—তা কখনো হতেই পারে না। আমি জানি কিনা—এ সব জিনিসের দাম বেশি।

কেদার। আজ্ঞে বেটা তো পঁয়ত্রিশ টাকা চেয়ে বসেছে—বোধ করি—ওর নাম কী ত্রিশেই রফা হবে।

CC0. In Public Domain. Sri Sri Anandamayee Ashram Collection, Varanasi

Digitization by eGangotri and Sarayu Trust. Funding by MoE-IKS

বৈকুণ্ঠ। পঁয়ত্রিশ! এ তো জলের দর! টাকাটা এখনই দিয়ে দিন—আবার যদি মত বদলায়। চীনেম্যান বোধ হয় নিতান্ত দায়ে পড়েছে।

কেদার। দায় বলে দায়! শুনলুম দেশে তার তিন শ্যালী আছে—তিনটিকেই এক কুলীন চীনেম্যানের সঙ্গে বিয়ে দিতে হবে। কন্যাদায় দায়, কিন্তু—কী বলে ভালো—শ্যালীদায়ের সঙ্গে তার তুলনাই হয় না।

বৈকুণ্ঠ। (হাসিয়া) বল কী কেদারবাবু!

কেদার। সাধে বলি! ভুক্তভোগীর কথা। ওর নাম কী—শ্বশুরবাড়ির শ্যালী অতি উত্তম জিনিস—অমন জিনিস আর হয় না কিন্তু সেখান থেকে চ্যুত হয়ে হঠাৎ স্কন্ধের উপর এসে পড়লে, ওর নাম কী, সকলে সামলাতে পারে না।

বৈকুণ্ঠ। সামলাতে পারে না! হা হা, হা হা।

কেদার। আজ্ঞে আমি তো পারছিনে। একে শ্যালী তাতে নিখুঁত সুন্দরী, তাতে বয়ঃপ্রাপ্ত হয়েছেন, ওর নাম কী, ঘরে তো আর টেকা যায় না! চোখ মেলে চাইলে স্ত্রী ভাবে শ্যালীকে খুঁজছি, ওর নাম কী—চোখ বুজে থাকলে স্ত্রী ভাবে আমি শ্যালীর ধ্যান করছি। কাসলে মনে করে কাসির মধ্যে একটি অর্থ আছে আবার, কী বলে ভালো—প্রাণপণে কাসি চেপে থাকলে মনে করে তার অর্থ আরও সন্দেহজনক।

অবিনাশের প্রবেশ

অবিনাশ। কী দাদা। খাবার ঠাণ্ডা হয়ে এল, এখনো লেখা নিয়ে বসে আছ!

বৈকুণ্ঠ। না, না, লেখাটেখা কিছু নয়, কেদারবাবুর সঙ্গে গল্প করছি।

অবিনাশ। তাই তো, কেদার দেখছি! কী সর্বনাশ; তুমি কোথা থেকে হে। দাদাকে পেয়ে বসেছ বুঝি।

কেদার। হা হা হা হাঃ। অবিনাশ চিরকালই তুমি ছেলেমানুষ রয়ে গেলে হে।

অবিনাশ। দাদা, তোমার লেখা শোনাবার আর লোক পেলে না। শেষকালে কেদারকে ধরেছ? ও যে তোমাকে ধরলে আর ছাড়বে না।

বৈকুণ্ঠ। আঃ অবিনাশ—ছিঃ, কী বকছ?

কেদার। বৈকুণ্ঠবাবু আপনি ব্যস্ত হবেন না ওর নাম কী—অবিনাশের সঙ্গে এক ক্লাসে পড়েছি আমার সঙ্গে দেখা হলেই ওর আর ঠাট্টা ছাড়া কথা নেই।

অবিনাশ। তোমার ঠাট্টা যে আমার ঠাট্টার চেয়ে গুরুতর। এই সেদিন

CC0. In Public Domain. Sri Sri Anandamayee Ashram Collection, Varanasi

Digitization by eGangotri and Sarayu Trust. Funding by MoE-IKS

আমার কাছ থেকে টাকা নিয়ে গেলে, আবার বুঝি দরকার পড়েছে তাই দাদার বই শুনতে এসেছ ?

কেদার। ভাই অবিনাশ, ওর নাম কী—এক-একসময় তোমার কথা শুনে হঠাৎ ভ্রম হয় যে, যা বলছ বুঝি বা সত্যই বলছ! কী জানি বৈকুণ্ঠবাবু মনে ভাবতেও পারেন যে, কী বলে ভালো—

বৈকুণ্ঠ। (ব্যস্ত হইয়া) না, না, কেদারবাবু। আমি কিছু মনে ভাবছিনে। কিন্তু অবিনাশ, সত্যি কথা বলতে কি, তোমার ঠাট্টাগুলো কিছু রূঢ় হয়ে পড়ছে। বন্ধুকেও—

অবিনাশ। আমি তো ঠাট্টা করছিনে—

বৈকুণ্ঠ। অ্যাঁ! ঠাট্টা নয়! অভদ্র কোথাকার। কেদারবাবু আমার ঘরে আসেন সে আমার সৌভাগ্য। তুই আমার সামনে তাঁকে অপমান করিস!

কেদার। আহা, রাগ করবেন না বৈকুণ্ঠবাবু—

অবিনাশ। দাদা মিথ্যা রাগ করছ কেন? কেদারের আবার অপমান কিসের ?

বৈকুণ্ঠ। আবার! তোর সঙ্গে আমি আর কথা কব না।

অবিনাশ। মাপ করো দাদা! (বৈকুণ্ঠ নিরুত্তর) মাপ করো আমার অপরাধ হয়েছে! (নিরুত্তর) দাদা, রাগ করে থেকো না—

বৈকুণ্ঠ। তবে শোন্। কেদারবাবুর একটি বিবাহযোগ্যা পরমা সুন্দরী বয়ঃপ্রাপ্ত শ্যালী আছে, তোরও তো বিবাহযোগ্য বয়স হয়েছে—এখন -

কেদার। "যোগ্যং যোগ্যেন যোজয়েৎ।"

বৈকুণ্ঠ। ঠিক বলেছেন, আমার মনের কথাটি বলেছেন।

কেদার। আমারও ঠিক ওই মনের কথা!

অবিনাশ। কিন্তু দাদা, আমার মনের কথা একটু স্বতন্ত্র। আমার বিবাহ করবার ইচ্ছে নেই।

কেদার। অবিনাশ তুমি হাসালে। বিবাহ করবার পূর্বেই অনিচ্ছা! ওর নাম কী, করবার পরে যদি হত তো মানে পাওয়া যেত।

বৈকুণ্ঠ। মেয়েটি তো সুন্দরী—

অবিনাশ। তাকে দেখেছ না কি ?

বৈকুণ্ঠ। দেখতে হবে কেন? কেদারবাবু যে বলছেন। [অবিনাশ নিরুত্তর

কেদার। বিশ্বাস হল না? কী বলে, আমার আকৃতি দেখেই ভয় পেলে—

CC0. In Public Domain. Sri Sri Anandamayee Ashram Collection, Varanasi

Digitization by eGangotri and Sarayu Trust. Funding by MoE-IKS

কিন্তু ওর নাম কী—সে যে আমার শ্যালী, আমার স্ত্রীর সহোদরা, আমার বংশের কেউ নয়। এক বার স্বচক্ষে দেখে এলে হয় না?

বৈকুণ্ঠ। সে তো বেশ কথা—দেখে এস না অবিনাশ।

অবিনাশ। দেখে আর করব কী! ঘরের মধ্যে বাইরের লোক আনতে চাইনে—

কেদার। তা এনো না—কিন্তু ওর নাম কী, বাইরের লোকের পানে এক বার তাকাতে দোষ কী—কী বলে—একবার দেখে এলে ঘরেরও ক্ষতি নেই, ওর নাম কী, বাইরেরও বিশেষ ক্ষয় হবে না।

অবিনাশ। আচ্ছা তাই হবে। এখন খেতে যাও দাদা; নীরু আমাকে পাঠিয়ে দিলে।

বৈকুণ্ঠ। এই যে কেদারবাবু—আগে ওঁর—

কেদার। বিলক্ষণ!

অবিনাশ। তা খাবার না বলে দিলে খাবার আসবে কোথা থেকে! ঈশেনকে এক বার ডাকা যাক।

কেদার। ঈশেনকে ডেকো না ভাই—ওর নাম কী—তাঁর সঙ্গে পূর্বেই ছোটো-একটা কথাবার্তা হয়ে গেছে।

খাবারের চাঙারি হস্তে তিনকড়ির প্রবেশ

তিনকড়ি। এই নাও—বসে যাও—আমি পরিবেশন করছি।

বৈকুণ্ঠ। তুমিও বসো না বাপু—পরিবেশনের ব্যবস্থা আমি করছি।

তিনকড়ি। ব্যস্ত হবেন না মশায়—নিজে আগে খেয়ে নিয়েছি।

কেদার। দূর লক্ষ্মীছাড়া পেটুক।

তিনকড়ি। ভাই তিনকড়ির ভাগ্যে বিঘ্নি ঢের আছে বরাবর দেখে আসছি। জন্মাবামাত্র দুধ খাবার জন্যে কান্না ধরলুম, তার ঠিক পূর্বেই মা গেল মরে। ভাই সবুর করতে আর সাহস হয় না।

অবিনাশ। এ ছোকরাটিকে কোথায় জোগাড় করলে কেদার?

কেদার। ওর নাম কী—দেশদেশান্তর খুঁজতে হয়নি, আপনি জুটেছে। এখন এঁকে থোব কোথায়—কী বলে ভালো—তাই খুঁজছি।

অবিনাশ। দাদা তা হলে তুমি এখন খেতে যাও।

বৈকুণ্ঠ। বিলক্ষণ! আগে এঁদের হ'ক।

CC0. In Public Domain. Sri Sri Anandamayee Ashram Collection, Varanasi

Digitization by eGangotri and Sarayu Trust. Funding by MoE-IKS

কেদার। সে কী কথা বৈকুণ্ঠবাবু—

বৈকুণ্ঠ। কেদারবাবু, আপনি কিছু সংকোচ করবেন না—খেতে দেখতে আমার বড়ো আনন্দ।

তিনকড়ি। বেশ তো আবার কাল দেখবেন। আমরা তো পালাচ্ছিনে। কিছুতেই না।

কেদার। তিনকড়ে, বরঞ্চ তুই ঐ চাঙারিটা বাড়ি নিয়ে চল্। কী বলে - এঁদের আর কেন মিছে বিরক্ত করা।

তিনকড়ি। আজ তো আর দরকার দেখিনে। আবার কাল আছে।

[অবিনাশের হাস্য

বৈকুণ্ঠ। এ ছোকরাটি বেশ কথা কয়। একে আমার বড়ো ভাল লাগছে। কিন্তু আহারটা এইখানেই করতে হচ্ছে সে আমি কিছুতেই ছাড়ছিনে—

ঈশানের প্রবেশ

ঈশান। বাবু।

বৈকুণ্ঠ। আরে শুনেছি, এই যে যাচ্ছি। আপনারা তাহলে যাবেন দেখছি। তবে আর ধরে রাখব না।

তিনকড়ি। আজ্ঞে না, তাহলে বিপদে পড়বেন।

[বৈকুণ্ঠ, অবিনাশ ও ঈশানের প্রস্থান

(কেদারের প্রতি) এই নে ভাই - টাকা-কটা বেঁচেছে - এ জিনিস আমার হাতে টেঁকে না।

কেদার। তোর বাবা তোর নাম দিয়েছে তিনকড়ি—আমি তোকে ডাকব মানিক। লাখো টাকা তোর দাম। [প্রস্থান

CC0. In Public Domain. Sri Sri Anandamayee Ashram Collection, Varanasi

Digitization by eGangotri and Sarayu Trust. Funding by MoE-IKS

দ্বিতীয় দৃশ্য

কেদার ও অবিনাশ

কেদার। ওর নাম কী—আজ তবে উঠি—অনেক বিরক্ত করা গেছে—

অবিনাশ। বিলক্ষণ! বিরক্ত আবার কিসের! একটু বসে যাও না! শোনো না—আমি চলে আসার পর সেদিন মনোরমা আমার কথা কিছু বললে?

কেদার। সে আবার কি বলবে! তোমার নাম করবামাত্র তার গাল—ওর নাম কী—বিলিতি বেগুনের মতো টকটক করে ওঠে!

অবিনাশ। (হাসিতে হাসিতে) বল কী কেদার—এত লজ্জা!

কেদার। কী বলে, ওইটেই তো হল খারাপ লক্ষণ!

অবিনাশ। (ধাক্কা দিয়া) দূর! কী বলিস তার ঠিক নেই! খারাপ লক্ষণটা কী হল শুনি!

কেদার। ওর নাম কী—ওটা স্বভাবের নিয়ম। যেমন তীর ছোঁড়া—গোড়ায় পিছনের দিকে প্রাণপণে পড়ে টান—তার পরে—ওর নাম কী—ছাড়া পাবামাত্রই সামনের দিকে একেবারে বোঁ করে দেয় ছুট! গোড়ায় যেখানে বেশি লজ্জা দেখা যাচ্ছে—ওর নাম কী—ভালোবাসার দৌড়টাও সেখানে বড্ড বেশি হবে।

অবিনাশ। বল কী কেদার! তা কী রকম লজ্জাটা তার দেখলে, শুনিই না! তোমরা বুঝি আমার নাম করে তাকে ঠাট্টা করেছিলে?

কেদার। ভাই সে অনেক কথা। আজ একটু কাজ আছে—আজ তবে—

অবিনাশ। আঃ বসো না কেদার! শোনো না—একটা কথা আছে। বুঝেছ কেদার—একটা আংটি কেনা গেছে। বুঝেছ!

কেদার। খুব সহজ কথা, ওর নাম কী—বুঝেছি।

অবিনাশ। সহজ? আচ্ছা কী বুঝেছ বলো দেখি।

কেদার। টাকা থাকলে আংটি কেনা সহজ—ওর নাম কী—এই বুঝেছি।

অবিনাশ। কিছু বোঝনি। এই আংটিটি আমি তোমার হাত দিয়ে মনোরমাকে উপহার পাঠাতে চাই। তাতে কিছু দোষ আছে?

কেদার। আমি তো কিছু দেখিনে। যদি বা থাকে তো দোষটুকু বাদ দিয়ে—ওর নাম কী—আংটিটুকু নিলেই হবে।

CC0. In Public Domain. Sri Sri Anandamayee Ashram Collection, Varanasi

Digitization by eGangotri and Sarayu Trust. Funding by MoE-IKS

অবিনাশ। আঃ তোমার ঠাট্টা রাখো! শোনো না কেদার—ঐ সঙ্গে একটা চিঠিও দিই না!

কেদার। সে আর বেশি কথা কী!

অবিনাশ। তবে চট্ ক'রে লিখে দিই। [লিখিতে প্রবৃত্ত

কেদার। আংটিটা তো লাভ করা গেল। কিন্তু দুই ভায়ের মাঝখানে পড়ে মেহন্নতটাও বড্ড বেশি হচ্ছে। এখন, বিবাহটা শীঘ্র চুকে গেলে একটু জিরোবার সময় পাওয়া যায়।

বৈকুণ্ঠের প্রবেশ

বৈকুণ্ঠ। (উঁকি মারিয়া স্বগত) এই যে ভায়া আমার কেদারবাবুকে নিয়ে পড়েছে! কনে দেখে ইস্তক ওঁকে আর এক মুহূর্ত ছাড়ে না। বাতিকগ্রস্ত মানুষ কি না, সকল বিষয়েই বাড়াবাড়ি! কেদারবাবু বোধ হয় একেবারে অস্থির হয়ে উঠেছেন! বেচারাকে আমি উদ্ধার না করলে উপায় নেই। (ঘরে ঢুকিয়া) এই যে কেদারবাবু আমার সেই নতুন পরিচ্ছেদটি শোনাবার জন্যে আপনাকে খুঁজে বেড়াচ্ছি।

কেদার। আর তো বাঁচিনে!

অবিনাশ। (চিঠি ঢাকিয়া) দাদা, কেদারবাবুর সঙ্গে একটা কাজের কথা ছিল।

বৈকুণ্ঠ। কাজের তো সীমা নেই! ছোঁড়াটার মাথা একেবারে ঘুরে গেছে—কিন্তু কেদারবাবুকে না পেলে তো আমার চলছে না।

ভৃত্যের প্রবেশ

ভৃত্য। বাবু মানিকতলা থেকে মালী এসেছে।

অবিনাশ। এখন যেতে বলে দে! [ভৃত্যের প্রস্থান

বৈকুণ্ঠ। যাও না এক বার শুনেই এস না! ততক্ষণ আমি কেদারবাবুর কাছে আছি—

কেদার। আমার জন্যে ব্যস্ত হবেন না - ওর নাম কী—আমি আজ তবে—

অবিনাশ। না কেদার, একটু বসো।

বৈকুণ্ঠ। না, না, আপনি বসুন! দেখো অবিনাশ, গাছপালা সম্বন্ধে তোমার যে আলোচনাটা ছিল সেটা অবহেলা ক'রো না! সেটা বড়ো স্বাস্থ্যকর, বড়োই আনন্দজনক।

CC0. In Public Domain. Sri Sri Anandamayee Ashram Collection, Varanasi

Digitization by eGangotri and Sarayu Trust. Funding by MoE-IKS

অবিনাশ। কিছু অবহেলা করব না দাদা—কিন্তু এখন একটা বড়ো দরকারি কাজ আছে।

বৈকুণ্ঠ। আচ্ছা, তাহলে তোমরা একটু বসো। ভালোমানুষ পেয়ে বেচারা কেদারবাবুকে ভারি মুশকিলে ফেলেছে—একটু বিবেচনা নেই—বয়সের ধর্ম!

তিনকড়ির প্রবেশ

কেদার। আবার এখানে কী করতে এলি?

তিনকড়ি। ভয় কী দাদা, দু-জন আছে—একটিকে তুমি নাও, একটি আমারে দাও!

বৈকুণ্ঠ। বেশ কথা বাবা, এস আমার ঘরে এস!

কেদার। তিনকড়ে তুই আমাকে মাটি করলি!

তিনকড়ি। সব্বাই বলে তুমিই আমাকে মাটি করেছ। (কাছে গিয়া) রাগ কর কেন দাদা—যে অবধি তোমাকে দেখেছি সেই অবধি আপন বাপ দাদা ছেড়ে কাউকে দু-চক্ষে দেখতে পারিনে! এত ভালোবাসা।

কেদার। বাজে বকিস কেন—তোর আবার বাপ দাদা কোথা!

তিনকড়ি। বললে বিশ্বাস করবিনে কিন্তু আছে ভাই। ওতে তো খরচও নেই মাহাত্মিও নেই—তিনকড়েরও বাপ দাদা থাকে—যদি আমার নিজে করে নিতে হত তবে কি আর থাকত? কক্‌খনো না!

বৈকুণ্ঠ। হা হা হা হাঃ। ছেলেটি বেশ কথা কয়! চলো বাবা, আমার ঘরে চলো। [উভয়ের প্রস্থান

অবিনাশ। খুব সংক্ষেপে লিখলুম, বুঝেছ কেদার—কেবল একটি লাইন—"দেবী পদতলে বিমুগ্ধ ভক্তের পূজোপহার।"

কেদার। তা কোনো কথাটিই বাদ দেওয়া হয়নি—দিব্যি হয়েছে—তবে আজ উঠি।

অবিনাশ। কিন্তু "পদতলে" কথাটা কি ঠিক খাটল—ওটা কিনা আংটি—

কেদার। কী বলে ভালো—তা "করতলে"ই লিখে দাও না।

অবিনাশ। কিন্তু করতলে পূজোপহারটা কেমন শোনাচ্ছে।

কেদার। তা না হয় পুজোপহার নাই হল—ওর নাম কী—

অবিনাশ। শুধু "উপহার" লিখলে বড়ো ফাঁকা শোনায়, "পূজোপহার"ই থাক—

কেদার। তা থাক্‌ না—

CC0. In Public Domain. Sri Sri Anandamayee Ashram Collection, Varanasi

Digitization by eGangotri and Sarayu Trust. Funding by MoE-IKS

অবিনাশ। কিন্তু তাহলে "করতলে"টা কী করা যায়—

কেদার। ওটা পদতলেই করে দাও না—ওর নাম কী—তাতে ক্ষতি কী। আমি তা হলে উঠি।

অবিনাশ। একটু রসো না আংটি সম্বন্ধে পদতলে কথাটা খাপছাড়া শোনাচ্ছে।

কেদার। খাপছাড়া কেন হবে! তুমি তো পদতলে দিয়ে খালাস—তার পরে ওর নাম কী—তিনি করতলে তুলে নেবেন কী বলে—যদি স্বয়ং না নেন তো অন্য লোক আছে!

অবিনাশ। আচ্ছা, পুজোপহার না লিখে যদি প্রণয়োপহার লেখা যায়।

কেদার। সেটা যদি খুব চট করে লেখা যায় তো সেইটেই ভালো।

অবিনাশ। কিন্তু রসো একটু ভেবে দেখি।

ঈশানের প্রবেশ

ঈশান। খাবার ঠাণ্ডা হয়ে এল যে।

অবিনাশ। আচ্ছা সে হবে এখন—তুই যা।

ঈশান। দিদিঠাকরুন বসে আছে—

অবিনাশ। আচ্ছা আচ্ছা তুই এখন পালা—

ঈশান। (কেদারের প্রতি) বড়োবাবুর তো আহারনিদ্রা বন্ধ, আবার ছোটোবাবুকেও খেপিয়ে তুলেছ?

কেদার। ভাই ঈশেন, যদিচ আমার নিমক খাও না, তবু—ওর নাম কী—আমার কথাটাও একবার ভেবে দেখো। তোমার বড়োবাবু খুব বিস্তারিত করে লিখে থাকেন আর তোমার ছোটোবাবু—কী বলে—অত্যন্ত সংক্ষেপেই লেখেন—কিন্তু আমার কপালক্রমে দুইই সমান হয়ে ওঠে। অবিনাশ, তোমার খাবার এসেছে—ওর নাম কী—আমি উঠি।

অবিনাশ। বিলক্ষণ! তুমিও খেয়ে যাও না। ঈশেন, বাবুর জন্যে খাবার ঠিক করো।

ঈশান। সময়মতো বল না, এখন আমি খাবার ঠিক করি কোত্থেকে।

অবিনাশ। তোর মাথা থেকে! বেটা ভূত!

ঈশান। এও যে ঠিক বড়োবাবুর মতো হয়ে এল, আমাকে আর টিকতে দিলে না। [প্রস্থান

CC0. In Public Domain. Sri Sri Anandamayee Ashram Collection, Varanasi

Digitization by eGangotri and Sarayu Trust. Funding by MoE-IKS

অবিনাশ। এখানে "প্রণয়োপহার" লিখলে "দেবী" কথাটা বদলাতে হয়। দেবীর সঙ্গে প্রণয় হবে কী করে।

কেদার। কেন হবে না! তা হলে দেবতাগুলো-- ওর নাম কী, বাঁচে কী করে? ভাই অবিনাশ, স্ত্রীজাতি স্বর্গে মর্ত্যে পাতালে যেখানেই থাকুক—ওর নাম কী তাদের সঙ্গে প্রণয় হতে পারে—কী বলে ভালো হয়েও থাকে। তুমি অত ভেবো না! (স্বগত) এখন ছাড়লে বাঁচি!

তিনকড়ির প্রবেশ

তিনকড়ি। ও দাদা! তোমার বদল ভেঙে নাও! তুমি সেখানে যাও, আমি বরঞ্চ এখানে এক বার চেষ্টা করে দেখি।

কেদার। কেন রে কী হয়েছে?

তিনকড়ি। ওরে বাস রে! সে কী খাতা! আমি তার মধ্যে সেঁধোলে আমাকে আর খুঁজে পাওয়া যাবে না! সেইটে পড়তে দিয়ে বুড়ো কোথায় উঠে গেল আমি তো এক দৌড়ে পালিয়ে এসেছি।

বৈকুণ্ঠের প্রবেশ

বৈকুণ্ঠ। কী তিনকড়ি পালিয়ে এলে যে!

তিনকড়ি। আপনি অতবড়ো একখানা বই লিখলেন আর এইটুকু বুঝলেন না!

বৈকুণ্ঠ। কেদারবাবু, আপনি যদি এক বার আসনে তাহলে—

কেদার। চলুন। (স্বগত) রামে মারলেও মরব, রাবণে মারলেও মরব—কিন্তু অবিনাশের ওই একটি লাইন নিয়ে তো আর পারিনে!

অবিনাশ। কেদার তুমি যাও কোথায়! দাদা আমার সেই কাজটা!

বৈকুণ্ঠ। (রাগিয়া উঠিয়া) দিনরাত্তির তোমার কাজ! কেদারবাবু ভদ্রলোক—ওঁকে একটু বিশ্রাম দেবে না! তোমাদের একটু বিবেচনা নেই। আসুন কেদারবাবু।

কেদার। ওর নাম কী, চলুন। [উভয়ের প্রস্থান

অবিনাশ। মনোরমা তোমার কে হন তিনকড়ি?

তিনকড়ি। তিনি আমার দূরসম্পর্কে বোন হন—কিন্তু সে-পরিচয় প্রকাশ হলে তিনি ভারি লজ্জা পাবেন।

অবিনাশ। তাঁর খুব লজ্জা—না তিনকড়ি!

CC0. In Public Domain. Sri Sri Anandamayee Ashram Collection, Varanasi

Digitization by eGangotri and Sarayu Trust. Funding by MoE-IKS

তিনকড়ি। আমার সম্বন্ধে ভারি লজ্জা। কাউকে মুখ দেখাবার জো নেই।

অবিনাশ। না, তোমার সম্বন্ধে বলছিনে—আমার সম্বন্ধে! জান তো তিনকড়ি, আমার সঙ্গে তাঁর একটা সম্বন্ধ --

তিনকড়ি। ওঃ বুঝেছি! তা তো হতেই পারে। আমার সঙ্গেও একটি কন্যের সম্বন্ধ হয়েছিল বিবাহের পূর্বে সে তো লজ্জায় মরেই গেল।

অবিনাশ। আঃ, কি বল তিনকড়ি।

তিনকড়ি। শুধু লজ্জা নয় শুনলুম তার যকৃৎও ছিল।

অবিনাশ। মনোরমার—

তিনকড়ি। যকৃতের দোষ নেই।

অবিনাশ। আঃ সে-কথা আমি জিজ্ঞাসা করছিনে—আমি হৃদয়ের কথা বলছি—

তিনকড়ি। মশায় ও-সব বড়ো শক্ত শক্ত কথা – আমি বুঝিনে। মেয়েমানুষের হৃদয় তিনকড়ি কখনো পায়নি, কখনো প্রত্যাশাও করেনি। দিব্যি আছি।

অবিনাশ। আচ্ছা সে থাক – কিন্তু দেখো তিনকড়ি, মনোরমাকে আমি একটি আংটি উপহার দেব —বুঝলে? সেই সঙ্গে এক লাইন চিঠি দিতে চাই—

তিনকড়ি। ক্ষতি কী! একটা লাইন বই তো নয়, চট্ করে হয়ে যাবে।

অবিনাশ। এই দেখো না—আমি লিখেছিলুম—"দেবী-পদতলে বিমুগ্ধ ভক্তের পূজোপহার।" তুমি কী বল?

তিনকড়ি। তোমার কথা তুমি বলবে—ওর মধ্যে আমার কিছু বলা ভালো হয় না—সে হল আমার ভগ্নী!

অবিনাশ। না না, তা বলছিনে! আংটি কি ঠিক পদতলে দেওয়া যায়! করতলে লিখলে—

তিনকড়ি। তা ওটা লেখা বই তো না—পদতলে লিখে করতলে দিলেই হবে—সেজন্যে তো কেউ আদালতে নালিশ করবে না!

অবিনাশ। না হে না, লেখার তো একটা মানে থাকা চাই—

তিনকড়ি। আংটি থাকলে আর মানে থাকার দরকার কী? ওতেই তো বোঝা গেল।

অবিনাশ। আংটির চেয়ে কথার দাম বেশি—তা জান?

তিনকড়ি। তা হলে আজ আর তিনকড়েকে হাহাকার করে বেড়াতে হত না।

অবিনাশ। আঃ কী বকছ তুমি তার ঠিক নেই। একটু মন দিয়ে শোনো

CC0. In Public Domain. Sri Sri Anandamayee Ashram Collection, Varanasi

Digitization by eGangotri and Sarayu Trust. Funding by MoE-IKS

দিখি। ও লাইনটা যদি এই রকম লেখা যায় তো কেমন হয়—"প্রেয়সীর করকমলে অনুরক্ত সেবকের প্রণয়োপহার।"

তিনকড়ি। বেশ হয়।

অবিনাশ। বেশ হয়! একটা কথা বলে দিলেই হল—"বেশ হয়!" একটু ভেবে চিন্তে বলো না!

তিনকড়ি। ও বাবা! এ যে আবার রাগ করে! বুড়োর শরীরে কিন্তু রাগ নেই। (প্রকাশ্যে) তা ভেবে চিন্তে দেখলে বোধ হয় গোড়ারটাই ছিল ভালো।

অবিনাশ। কেন বলো দেখি। এটাতে কী দোষ হয়েছে।

তিনকড়ি। ও বাবা! এটাতে যদি দোষই না থাকবে তো খামকা আমাকে ভাবতে বললে কেন? এ তো বড়ো মুশকিলেই পড়া গেল দেখছি। দোষ কী জানেন অবিনাশবাবু, ও ভাবতে গেলেই দোষ—না ভাবলে কিছুতেই দোষ নেই, আমি তো এই বুঝি।

অবিনাশ। ওঃ বুঝেছি—তুমি বলছ, আগে থাকতে ঐ প্রেয়সী সম্বোধনটায় লোকে কিছু মনে ভাবতে পারে—

তিনকড়ি। বাঁচা গেল!—হঁ তাই বটে। কিন্তু কী জানেন, অপনাআপনির মধ্যে না হয় তাকে প্রেয়সীই বললেন! তা কি আর অন্য কেউ বলে না! ওইটেই লিখে ফেলুন।

অবিনাশ। কাজ নেই—গোড়ায় যেটা ছিল সেইটেই—

তিনকড়ি। সেইটেই তো আমার পছন্দ—

অবিনাশ। কিন্তু একটু ভেবে দেখো না, ওটা যেন—

তিনকড়ি। ও বাবা! আবার ভাবতে বলে! দেখো অবিনাশবাবু শিশুকাল থেকে আমিও কারও জন্যে ভাবিনি, আমার জন্যেও কেউ ভাবেনি, ওটা আমার আর অভ্যাস হলই না! এ-রকম আরও আমার অনেকগুলি শিক্ষার দোষ আছে-

অবিনাশ। আঃ তিনকড়ি, তুমি একটু থামলে বাঁচি। নিজের কথা নিয়েই কেবল বকবক করে মরছ, আমাকে একটু ভাবতে দাও দেখি!

তিনকড়ি। আপনি ভাবুন না। আমাকে ভাবতে বলেন কেন? একটু বসুন অবিনাশবাবু—আমি কেদারদাকে ডেকে আনি। সে আমার চেয়ে ভাবতেও জানে, ভেবে কিনারা করতেও পারে। —আমার পক্ষে বুড়োই ভালো। [প্রস্থান

CC0. In Public Domain. Sri Sri Anandamayee Ashram Collection, Varanasi

Digitization by eGangotri and Sarayu Trust. Funding by MoE-IKS

কেদার, বৈকুণ্ঠ ও তিনকড়ির প্রবেশ

বৈকুণ্ঠ। অবিনাশ, কেদারবাবুকে আবার তোমার কী দরকার হল। আমি ওঁকে আমার নূতন পরিচ্ছেদটা শোনাচ্ছিলুম—তিনকড়ি কিছুতেই ছাড়লে না—শেষকালে হাতেপায়ে ধরতে লাগল।

অবিনাশ। আমার সেই কাজটা শেষ হয়নি, তাই।

বৈকুণ্ঠ। (রাগিয়া) তোমার তো কাজ শেষ হয়নি, আমারই সে পরিচ্ছেদটা শেষ হয়েছিল না কি ?

অবিনাশ। তা দাদা, ওঁকে নিয়ে যাও না—

কেদার। (ব্যস্ত হইয়া) ওর নাম কী অবিনাশ—তোমারও সে কাজটা তো জরুরি—কী বলে—আর তো দেরি করা চলে না।

বৈকুণ্ঠ। বিলক্ষণ! আপনি সেজন্যে ভাববেন না। নিজের কাজ নিয়ে কেদারবাবুকে এ-রকম কষ্ট দেওয়া উচিত হয় না অবিনাশ। অমন করলে উনি আর এখানে আসবেন না!

তিনকড়ি। সে ভয় করবেন না বৈকুণ্ঠবাবু—আমাদের জুটিকে না চাইলেও পাওয়া যায়, তাড়ালেও ফিরে পাবেন ম'লেও ফিরে আসব এমনি সকলে সন্দেহ করে।

কেদার। তিনকড়ে! ফের!

তিনকড়ি। ভাই, আগে থাকতে বলে রাখাই ভালো—শেষকালে ওঁরা কী মনে করবেন।

ঈশানের প্রবেশ

ঈশান। (অবিনাশ ও কেদারের প্রতি) বাবু, তোমাদের দু-জনেরই খাবার জায়গা হয়েছে।

তিনকড়ি। আর আমাকে বুঝি ফাঁকি! জন্মাবামাত্র যার নিজের মা ফাঁকি দিয়ে ম'ল, বন্ধুরা তার আর কী করবে! কিন্তু দাদা, তিনকড়ে তোমাকে ভাগ না দিয়ে খায় না।

কেদার। তিনকড়ে, ফের!

তিনকড়ি। তা যা ভাই, চট করে খেয়ে আয় গে। দেরি করলে বড্ড লোভ হবে মনে হবে ছত্রিশ ব্যঞ্জন লুঠছিস।

CC0. In Public Domain. Sri Sri Anandamayee Ashram Collection, Varanasi

Digitization by eGangotri and Sarayu Trust. Funding by MoE-IKS

বৈকুণ্ঠ। সে কী কথা তিনকড়ি! তুমি না খেয়ে যাবে! সে কি হয়! ঈশেন!

ঈশান। আমি জানিনে। আমি চললুম। [প্রস্থান

অবিনাশ। চলো না তিনকড়ি। একরকম করে হয়ে যাবে।

তিনকড়ি। টানাটানি করে দরকার কী। আপনারা এগোন। খাওয়াবার রাস্তা বৈকুণ্ঠবাবু জানেন—সেদিন টের পেয়েছি। [তিনকড়ি ও বৈকুণ্ঠের প্রস্থান

অবিনাশ। তাহলে ও লাইনটা—

কেদার। ওর নাম কী, খেয়ে এসে হবে।

তৃতীয় দৃশ্য

কেদার

কেদার। শ্যালীর বিবাহ তো নির্বিঘ্নে হয়ে গেছে। কিন্তু বৈকুণ্ঠ থাকতে এখানে বাস করে সুখ হচ্ছে না। উপদ্রব তো করা যাচ্ছে কিন্তু বুড়ো নড়ে না।

বৈকুণ্ঠের প্রবেশ

বৈকুণ্ঠ। এই যে কেদারবাবু, আপনাকে শুকনো দেখাচ্ছে যে। অসুখ করেনি তো?

কেদার। ওর নাম কী—ডাক্তারে সকল রকম মানসিক পরিশ্রম নিষেধ করেছে—

বৈকুণ্ঠ। আহা, কি দুঃখের বিষয়। আপনি এখানেই কিছু দিন বিশ্রাম করুন।

কেদার। সেই রকমই তো স্থির করেছি।

বৈকুণ্ঠ। তা দেখুন—বেণীবাবুকে—

কেদার। বেণীবাবু নয়, বিপিনবাবুর কথা বলছেন বোধ হয়—

বৈকুণ্ঠ। হাঁ হাঁ, বিপিন বাবুই বটে—ওই যে তিনি ছোটো বউমার কে হন—

কেদার। খুড়ো হন—

বৈকুণ্ঠ। খুড়োই হবেন। তা তাঁকে আমার এই ঘরে থাকতে দিয়েছেন—সে কি তাঁর—

CC0. In Public Domain. Sri Sri Anandamayee Ashram Collection, Varanasi

Digitization by eGangotri and Sarayu Trust. Funding by MoE-IKS

কেদার। না, ওর নাম কী, তাঁর কোনো অসুবিধে হয়নি—তিনি বেশ আছেন—

বৈকুণ্ঠ। জানেন তো কেদারবাবু, আমি এই ঘরেই লিখে থাকি—

কেদার। তা বেশ তো, আপনি লিখবেন—ওর নাম কী—আপনি লিখবেন—তাতে বিপিনবাবুর কোনো আপত্তি নেই।

বৈকুণ্ঠ। না, আপত্তি কেন করবেন, লোকটি বেশ--কিন্তু তাঁর একটি অভ্যাস আছে, তিনি বিছানায় শুয়ে শুয়ে প্রায় সর্বদাই গুনগুন করে গান করেন—তাতে লেখবার সময়—

কেদার। কী বলে—সে জন্যে ভাবনা কী। আপনি তাঁকে ডেকেই বলুন না—

বৈকুণ্ঠ। না না না না। সে থাক্। তিনি ভদ্রলোক—

কেদার। ওর নাম কী, আমিই তাঁকে ডেকে খুব ভৎর্সনা করে দিচ্ছি—

বৈকুণ্ঠ। না না কেদারবাবু, সে করবেন না—লেখার সময় গান তো আমার ভালোই লাগে। কিন্তু আমি ভাবছিলুম হয়তো আর কোনো ঘরে বেণীবাবু একলা থাকলে বেশ মন খুলে গাইতে পারেন।

কেদার। ওর নাম কী—ঠিক উল্‌টো। বিপিনবাবুর একটি লোক সর্বদাই চাই—

বৈকুণ্ঠ। তা দেখেছি—বড়ো মিশুক—হয় গান, নয় গল্প, করছেনই—তা আমি তাঁর কথা মন দিয়ে শুনে থাকি।—কিন্তু দেখো কেদারবাবু—কিছু মনে ক'রো না ভাই—একটা বড়ো গুরুতর বেদনা পেয়েছি, সেকথা তোমাকে না বলে থাকতে পারছিনে। ভাই আমার সেই স্বরসূত্রসার পুঁথিখানি কে নিয়েছে।

কেদার। কোথায় ছিল বলুন দেখি।

বৈকুণ্ঠ। সে তো আপনি জানেন। এই ঘরে ওই শেলফের উপরে ছিল। আজকাল এ ঘরে সর্বদা লোক আনাগোনা করছেন আমি কাউকে কিছু বলতে পারছিনে—কিন্তু শেলফের ঐ জায়গাটা শূন্য দেখছি আর মনে হচ্ছে আমার বুকের ক-খানা পাঁজর খালি হয়ে গেছে।

কেদার। তবে আপনাকে—ওর নাম কী—খুলে বলি—অবিনাশ আপনার

বৈকুণ্ঠ। অবু! সে তো এ-সব বই পড়ে না।

কেদার। পড়ে না—ওর নাম কী—বিক্রি করে।

বৈকুণ্ঠ। বিক্রি করে!

কেদার। নতুন প্রণয় -নতুন শখ—ওর নাম কী—খরচ বেশি। আমি তাকে

CC0. In Public Domain. Sri Sri Anandamayee Ashram Collection, Varanasi

Digitization by eGangotri and Sarayu Trust. Funding by MoE-IKS

বলি, অবু—কী বলে ভালো—মাইনের টাকা থেকে কিছু কিছু কেটে নিয়ে দাদাকে দিলেই হয়। অবু বলে, লজ্জা করে।

বৈকুণ্ঠ। ছেলেমানুষ। প্রণয়ের খাতিরও এড়াতে পারে না, আবার দাদার সম্মানটিও রাখতে হবে।

কেদার। ওর নাম কী—আমি আপনার বইখানি উদ্ধার করে আনব—

বৈকুণ্ঠ। তা যত টাকা লাগে। আপনার কাছে আমি চিরঋণী হয়ে থাকব।

কেদার। (স্বগত) বাজারে তো তার চার পয়সা দামও হল না—এ আরও হল ভালো—ধর্মও রইল, কিছু পাওয়াও গেল। [প্রস্থান

অবিনাশের প্রবেশ

অবিনাশ। দাদা।

বৈকুণ্ঠ। কী ভাই অবু।

অবিনাশ। আমার কিছু টাকার দরকার হয়েছে—

বৈকুণ্ঠ। তাতে লজ্জা কী অবু! আমি বলছি কী এখন থেকে তোমার টাকা তুমিই রাখো না ভাই—আমি বুড়ো হয়ে গেলুম—হারিয়েই ফেলি কি ভুলেই যাই—আমার কি মনের ঠিক আছে।

অবিনাশ। এ আবার কী নতুন কথা হল দাদা।

বৈকুণ্ঠ। নতুন কথা নয় ভাই—তুমি বিয়েথাওয়া করে সংসারী হয়েছ—আমি তো সন্ন্যাসী মানুষ—

অবিনাশ। তুমিই তো দাদা, আমার বিয়ে দিলে—তাতেই যদি পর হয়ে থাকি, তবে থাক্ টাকাকড়ির কথা আর আমি বলব না। [প্রস্থান

বৈকুণ্ঠ। আহা অবু রাগ ক'রো না শোনো আমার কথাটা—আহা শুনে যাও!

"ভাবতে পারিনে পরের ভাবনা" গাহিতে গাহিতে বিপিনের প্রবেশ

বৈকুণ্ঠ। এই যে বেণীবাবু—

বিপিন। আমার নাম বিপিনবিহারী।

বৈকুণ্ঠ। হাঁ হাঁ, বিপিনবাবু। আপনার বিছানায় ওই যে বইগুলি রেখেছেন ওগুলি পড়ছেন বুঝি?

বিপিন। নাঃ পড়িনে, বাজাই।

CC0. In Public Domain. Sri Sri Anandamayee Ashram Collection, Varanasi

Digitization by eGangotri and Sarayu Trust. Funding by MoE-IKS

বৈকুণ্ঠ। বাজান? তা আপনাকে যদি বাঁয়া তবলা, কি মৃদঙ্—

বিপিন। সে তো আমার আসে না—আমি বই বাজাই। দেখুন বৈকুণ্ঠবাবু, আপনাকে রোজ বলব মনে করি ভুলে যাই—আপনার এই ডেক্‌সো আর ওই গোটাকতক শেল্‌ফ এখান থেকে সরাতে হচ্ছে—আমার বন্ধুরা সর্বদাই আসছে তাদের বসাবার জায়গা পাচ্ছিনে—

বৈকুণ্ঠ। আর তো ঘর দেখিনে—দক্ষিণের ঘরে কেদারবাবু আছেন—ডাক্তার তাঁকে বিশ্রাম করতে বলেছে পুবের ঘরটায় কে কে আছেন আমি ঠিক চিনিনে—তা বেণীবাবু

বিপিন। বিপিনবাবু।

বৈকুণ্ঠ। হাঁ হাঁ বিপিনবাবু—তা যদি ওগুলো একপাশে সরিয়ে রাখি তাহলে কি কিছু অসুবিধে হয়?

বিপিন। অসুবিধা আর কী, থাকবার কষ্ট হয়। আমি আবার বেশ একটু ফাঁকা না হলে থাকতে পারিনে। "ভাবতে পারিনে পরের ভাবনা লো সই।"

ঈশানের প্রবেশ

বৈকুণ্ঠ। ঈশেন এ-ঘরে বেণীবাবুর—

বিপিন। বিপিনবাবুর—

বৈকুণ্ঠ। হাঁ, বিপিনবাবুর থাকার কিছু কষ্ট হচ্ছে।

ঈশান। কষ্ট হয়ে থাকে তো আর আবশ্যক কী, ওঁর বাপের ঘরদুয়োর কিছু নেই, না কি!

বৈকুণ্ঠ। ঈশেন, চুপ কর্!

বিপিন। কী রাস্কেল তুই এতবড়ো কথা বলিস?

ঈশান। দেখো, গালমন্দ দিয়ো না বলছি—

বৈকুণ্ঠ। আঃ ঈশেন, থাম্—

বিপিন। আমি তোদের এ-ঘরে পায়ের ধুলো মুছতে চাইনে—আমি এখনই চললুম।

বৈকুণ্ঠ। যাবেন না বেণীবাবু—আমি গলবস্ত্র হয়ে বলছি মাপ করবেন—(বৈকুণ্ঠকে ঠেলিয়া বিপিনের প্রস্থান) ঈশেন, তুই কী করলি বল্ দেখি—তুই আর আমাকে বাড়িতে টিকতে দিলিনে দেখছি।

ঈশান। আমিই দিলুম না বটে!

CC0. In Public Domain. Sri Sri Anandamayee Ashram Collection, Varanasi

Digitization by eGangotri and Sarayu Trust. Funding by MoE-IKS

বৈকুণ্ঠ। দেখ্ ঈশেন, অনেক কাল থেকে আছিস, তোর কথাবার্তাগুলো আমাদের অভ্যাস হয়ে এসেছে—এরা নতুন মানুষ এরা সইতে পারবে কেন? তুই একটু ঠাণ্ডা হয়ে কথা কইতে পারিসনে?

ঈশান। আমি ঠাণ্ডা থাকি কী করে! এদের রকম দেখে আমার সর্বশরীর জ্বলতে থাকে।

বৈকুণ্ঠ। ঈশেন, ওরা আমাদের নতুন কুটুম্ব—ওরা কিছুতে ক্ষুণ্ণ হলে অবিনাশের গায়ে লাগবে—সে আমাকেও কিছু বলতে পারবে না—অথচ তার হল—

ঈশান। সে তো সব বুঝেছি। সেই জন্যেই তো ছোটো বয়সে ছোটোবাবুকে বিয়ে দেবার জন্যে কতবার বলেছি—সময়কালে বিয়ে হলে এতটা বাড়াবাড়ি হয় না।

বৈকুণ্ঠ। যা আর বকিসনে ঈশেন—এখন যা—আমি সকল কথা এক বার ভেবে দেখি।

ঈশান। ভেবে দেখো! এখন যে কথাটা বলতে এসেছিলুম বলে নিই। আমাদের ছোটোমার খুড়ী না পিসী, না কে এক বুড়ী এসে দিদিঠাকরুনকে যে দুঃখ দিচ্ছে সে তো আমার আর সহ্য হয় না।

বৈকুণ্ঠ। আমার নীরুমাকে! সে তো কারো কিছুতে থাকে না।

ঈশান। তাঁকে তো দিনরাত্তির দাসীর মতো খাটিয়ে মারছে—তার পরে আবার মাগী তোমার নামে খোঁটা দিয়ে তাঁকে বলে কি না যে, তুমি তোমার ছোটোভাইয়ের টাকায় গায়ে ফুঁ দিয়ে বড়োমানুষি করে বেড়াচ্ছ! মাগীর যদি দাঁত থাকত তো নোড়া দিয়ে ভেঙে দিতুম না!

বৈকুণ্ঠ। তা নীরু কী বলে?

ঈশান। তিনি তো তাঁর বাপেরই মেয়ে—মুখখানি যেন ফুলের মতো শুকিয়ে যায়—একটি কথা বলে না—

বৈকুণ্ঠ। (কিয়ৎক্ষণ চুপ করিয়া) একটা কথা আছে, "যে সয় তারই জয়"—

ঈশান। সে কথা আমি ভালো বুঝিনে! আমি এক বার ছোটোবাবুকে

বৈকুণ্ঠ। খবরদার ঈশেন আমার মাথার দিব্যি দিয়ে বলছি—অবিনাশকে কোনো কথা বলতে পারবিনে।

ঈশান। তবে চুপ করে বসে থাকব?

বৈকুণ্ঠ। না. আমি একটা উপায় ঠাউরেছি। এখানে জায়গাতেও আর কুলোচ্ছে না—এঁদের সকলেরই অসুবিধে হচ্ছে দেখতে পাচ্ছি তা ছাড়া অবিনাশের

CC0. In Public Domain. Sri Sri Anandamayee Ashram Collection, Varanasi

Digitization by eGangotri and Sarayu Trust. Funding by MoE-IKS

এখন ঘর-সংসার হল—তার টাকাকড়ির দরকার, তার উপরে ভার চাপাতে আমার আর ইচ্ছে নেই—আমি এখান থেকে যেতে চাই—

ঈশান। সে তো মন্দ কথা নয়—কিন্তু—

বৈকুণ্ঠ। ওর আর কিন্তু টিন্তু নেই ঈশেন। সময় উপস্থিত হলেই প্রস্তুত হতে হয়।

ঈশান। তোমার লেখাপড়ার কী হবে?

বৈকুণ্ঠ। (হাসিয়া) আমার লেখা! সে আবার একটা জিনিস! সবাই হাসে আমি কি তা জানিনে ঈশেন? ও-সব রইল পড়ে। সংসারে লেখায় কারও কোনো দরকার নেই।

ঈশান। ছোটোবাবুকে তো বলে কয়ে যেতে হবে?

বৈকুণ্ঠ। তাহলে সে কিছুতেই যেতে দেবে না। সে তো আর আমাকে 'যাও' বলতে পারবে না ঈশেন। গোপনেই যেতে হবে—তার পর তাকে লিখে জানাব। যাই আমার নীরুকে এক বার দেখে আসিগে। [উভয়ের প্রস্থান

তিনকড়ি ও কেদারের প্রবেশ

তিনকড়ি। দাদা, তুই তো আমাকে ফাঁকি দিয়ে হাসপাতালে পাঠালি—সেখান থেকেও আমি ফাঁকি দিয়ে ফিরেছি—কিছুতেই মলেম না!

কেদার। তাই তো রে দিব্যি টিকে আছিস যে।

তিনকড়ি। ভাগ্যে দাদা এক দিনও দেখতে যাওনি—

কেদার। কেন রে।

তিনকড়ি। যম বেটা ঠাউরালে এ ছোঁড়ার দুনিয়ায় কেউই নেই—নেহাত তাচ্ছিল্য করে নিলে না। ভাই তোকে বলব কী, এই তিনকড়ের ভিতরে কতটা পদার্থ আছে সেইটে দেখবার জন্যে মেডিকাল কালেজের ছোকরাগুলো সব ছুরি উঁচিয়ে বসে ছিল—দেখে আমার অহংকার হত। যাই হ'ক দাদা তুমি তো এখানে দিব্যি জমিয়ে বসেছ।

কেদার। যা, যা, মেলা বকিসনে। এখন এ আমার আত্মীয়বাড়ি তা জানিস?

তিনকড়ি। সমস্তই জানি—আমার অগোচর কিছুই নেই। কিন্তু বুড়ো বৈকুণ্ঠকে দেখছিনে যে। তাকে বুঝি ঠেলে দিয়েছিস? ওইটে তোর দোষ। কাজ ফুরোলেই—

কেদার। তিনকড়ে! ফের! কানমলা খাবি।

CC0. In Public Domain. Sri Sri Anandamayee Ashram Collection, Varanasi

Digitization by eGangotri and Sarayu Trust. Funding by MoE-IKS

তিনকড়ি। তা দে মলে। কিন্তু সত্যি কথা বলতে হয়, বৈকুণ্ঠকে যদি তুই ফাঁকি দিস তা হলে অধর্ম হবে—আমার সঙ্গে যা করিস সে আলাদা—

কেদার। ইস এত ধর্ম শিখে এলি কোথা।

তিনকড়ি। তা যা বলিস ভাই—যদিচ তুমি-আমি এতদিন টিকে আছি তবু ধর্ম বলে একটা কিছু আছে। দেখো কেদারদা, আমি যখন হাসপাতালে পড়ে ছিলুম, বুড়োর কথা আমার সর্বদা মনে হত—পড়ে পড়ে ভাবতুম, তিনকড়ি নেই এখন কেদারদার হাত থেকে বুড়োকে কে ঠেকাবে। বড়ো দুঃখ হত।

কেদার। দেখ্ তিনকড়ে, তুই যদি এখানে আমাকে জ্বালাতে আসিস তাহলে—

তিনকড়ি। মিথ্যে ভয় করছ দাদা। আমাকে আর হাসপাতালে পাঠাতে হবে না। এখানে তুমি একলাই রাজত্ব করবে। আমি দু-দিনের বেশি কোথাও টিকতে পারিনে, এ-জায়গাও আমার সহ্য হবে না।

কেদার। তাহলে আর আমাকে দগ্ধাস কেন—না হয় দুটো দিন আগেই গেলি।

তিনকড়ি। বৈকুণ্ঠের খাতাখানা না চুকিয়ে যেতে পারছিনে—তুমি তাকে ফাঁকি দেবে জানি। অদৃষ্টে যা থাকে ওটা এই অভাগাকেই শুনতে হবে।

কেদার। এ ছোঁড়াটাকে মেরে ধরে গাল দিয়ে কিছুতেই তাড়াবার জো নেই।—তিনকড়ে! তোর খিদে পেয়েছে?

তিনকড়ি। কেন আর মনে করিয়ে দাও ভাই?

কেদার। চল্ তোকে কিছু পয়সা দিইগে—বাজার থেকে জলখাবার কিনে এনে খাবি।

তিনকড়ি। এ কী হল। তোমারও ধর্মজ্ঞান। হঠাৎ ভালোমন্দ একটা কিছু হবে না তো।

[উভয়ের প্রস্থান

ঈশান ও বৈকুণ্ঠের প্রবেশ

বৈকুণ্ঠ। ভেবেছিলুম, খাতাপত্রগুলো আর সঙ্গে নেব না—শুনে নীরু মা কাঁদতে লাগল—ভাবলে বুড়োবয়সের খেলাগুলো বাবা কোথায় ফেলে যাচ্ছে। এগুলো নে ঈশেন।—ঈশেন!

ঈশান। কী বাবু।

বৈকুণ্ঠ। ছোটোর উপর বড়োর যে-রকম স্নেহ, বড়োর উপর ছোটোর সে-রকম হয় না—না ঈশেন!

ঈশান। তাই তো দেখতে পাই।

CC0. In Public Domain. Sri Sri Anandamayee Ashram Collection, Varanasi

Digitization by eGangotri and Sarayu Trust. Funding by MoE-IKS

বৈকুণ্ঠ। আমি চলে গেলে অবু বোধ হয় বিশেষ কষ্ট পাবে না।

ঈশান। না পাবারই সম্ভব। বিশেষ—

বৈকুণ্ঠ। হাঁ, বিশেষ তার নতুন সংসার হয়েছে—আর তো আত্মীয়স্বজনের অভাব নেই—কী বলিস্ ঈশেন—

ঈশান। আমিও তাই বলছিলুম।

বৈকুণ্ঠ। বোধ হয় নীরুমার জন্যে তার মনটা—নীরুকে অবু বড়ো ভালবাসে; না ঈশেন!

ঈশান। আগে তো তাই বোধ হত, কিন্তু—

বৈকুণ্ঠ। অবিনাশ কি এ-সব জানে?

ঈশান। তা কি আর জানেন না? তিনি যদি এর মধ্যে না থাকতেন, তা হলে কি আর বুড়ীটা সাহস করত—

বৈকুণ্ঠ। দেখ্ ঈশেন, তোর কথাগুলো বড়ো অসহ্য। তুই একটা মিষ্টিকথা বানিয়েও বলতে পারিসনে? এতটুকু বেলা থেকে আমি তাকে মানুষ করলুম,—এক দিনের জন্যেও চোখের আড়াল করিনি,—আমি চলে গেলে তার কষ্ট হবে না এমন কথা তুই মুখে আনিস হারামজাদা বেটা। সে জেনে শুনে আমার নীরুকে কষ্ট দিয়েছে! লক্ষ্মীছাড়া পাজি, তোর কথা শুনলে বুক ফেটে যায়।

"ভাবতে পারিনে পরের ভাবনা" গাহিতে গাহিতে বিপিনের প্রবেশ

বিপিন। ভেবেছিলুম ফিরে ডাকবে। ডাকে না যে। এই যে বুড়ো এইখেনেই আছে। বৈকুণ্ঠবাবু, আমার জিনিসপত্র নিতে এলুম। আমার ওই হুঁকোটা আর ওই ক্যাম্বিসের ব্যাগটা। ঈশেন, শিগ্‌গির মুটে ডাকো।

বৈকুণ্ঠ। সে কী কথা—আপনি এখানেই থাকুন। আমি করজোড় করে বলছি আমাকে মাপ করুন বেণীবাবু।

বিপিন। বিপিনবাবু।

বৈকুণ্ঠ। হাঁ হাঁ বিপিনবাবু। আপনি থাকুন—আমরা এখনই ঘর খালি করে দিচ্ছি।

বিপিন। এ বইগুলো কী হবে?

বৈকুণ্ঠ। সমস্তই সরাচ্ছি। [শেল্‌ফ হইতে বই ভূমিতে নাবাইতে প্রবৃত্ত

ঈশান। এ বইগুলিকে বাবু যেন বিধবার পুত্রসন্তানের মতো দেখত—ধুলো নিজের হাতে ঝাড়ত – আজ ধুলোয় ফেলে দিচ্ছে! [চক্ষু মোছন

CC0. In Public Domain. Sri Sri Anandamayee Ashram Collection, Varanasi

Digitization by eGangotri and Sarayu Trust. Funding by MoE-IKS

বিপিন। কেদারের ঘরে আফিমের কৌটা ফেলে এসেছি— নিয়ে আসিগে। "ভাবতে পারিনে পরের ভাবনা লো সই।" [প্রস্থান

তিনকড়ির প্রবেশ

তিনকড়ি। এই যে পেয়েছি বৈকুণ্ঠবাবু। ভালো তো?

বৈকুণ্ঠ। কী বাবা, তুমি ভালো আছ? অনেক দিন দেখিনি।

তিনকড়ি। ভয় কী বৈকুণ্ঠবাবু, আবার অনেক দিন দেখতে পাবেন। ধরা দিয়েছি; এখন আপনার খাতাপত্র বের করুন।

বৈকুণ্ঠ। সে-সব আর নেই তিনকড়ি— তুমি এখন নিশ্চিন্ত মনে এখানে থাকতে পারবে।

তিনকড়ি। তা হলে আর লিখবেন না?

বৈকুণ্ঠ। না, সে-সব খেয়াল ছেড়ে দিয়েছি।

তিনকড়ি। ছেড়ে দিয়েছেন সত্যি বলছেন?

বৈকুণ্ঠ। হাঁ ছেড়ে দিয়েছি।

তিনকড়ি। আঃ বাঁচলেম! তা হলে ছুটি— আমি যেতে পারি?

বৈকুণ্ঠ। কোথায় যাবে বাপু?

তিনকড়ি। অলক্ষ্মী যেখানে তাড়িয়ে নিয়ে বেড়ান। ভেবেছিলুম মেয়াদ ফুরোয়নি - খাতা এখনো অনেকখানি বাকি আছে - শুনে যেতে হবে।—তা হলে প্রণাম হই।

বৈকুণ্ঠ। এস বাবা, ঈশ্বর তোমার ভালো করুন।

তিনকড়ি। উঁহু। একটা কী গোল হয়েছে—ঠিক বুঝতে পারছিনে। ভাই ঈশেন, এতদিন পরে দেখা, তুমিও তো আমাকে মার মার শব্দে খেদিয়ে এলে না—তোমার জন্যে ভাবনা হচ্ছে।

অবিনাশের প্রবেশ

অবিনাশ। দাদা, কোথা থেকে তুমি যত সব লোক জুটিয়েছ—বাড়ির মধ্যে বাইরে কোথাও তো আর টিকতে দিলে না।

বৈকুণ্ঠ। তারা কি আমার লোক অবু? তোমারই তো সব –

অবিনাশ। আমার কে! আমি তাদের চিনিনে! কেদারের সব আত্মীয়— তুমিই তো তাদের স্থান দিয়েছ। সেই জন্যেই তো আমি তাদের কিছু বলতে পারিনে। তা তুমি যদি পার তো তাদের সামলাও দাদা—আমি বাড়ি ছেড়ে চললুম।

বৈকুণ্ঠ। আমিই তো যাব মনে করছিলুম—

CC0. In Public Domain. Sri Sri Anandamayee Ashram Collection, Varanasi

Digitization by eGangotri and Sarayu Trust. Funding by MoE-IKS

তিনকড়ি। তার চেয়ে তাঁরা গেলেই তো ভালো হয়। আপনারা দু-জনেই গেলে তাঁদের আদর-অভ্যর্থনা করবে কে?

অবিনাশ। বাড়ির মধ্যে একটা বুড়ী এসেছে, সে তো ঝগড়া করে একটাও দাসী টিকতে দিলে না—তাও সয়েছিলুম—কিন্তু আজ আমি স্বচক্ষে দেখলুম, সে নীরুর গায়ে হাত তুললে—আর সহ্য হল না—তাকে এইমাত্র গঙ্গাপার করে দিয়ে আসছি।

ঈশান। বেঁচে থাকো ছোটোবাবু—বেঁচে থাকো।

বৈকুণ্ঠ। অবিনাশ, তিনি ছোটোবউমার আত্মীয় হন — তাঁকে—

তিনকড়ি। কেউ না, কেউ না, ও বুড়ী কেদারদার পিসী। ওকে বিবাহ করে কেদারের পিসে আর বাঁচতে পারলে না—বিধবা হয়ে ভাইয়ের বাড়ি আসতে ভাইও মরে বাঁচল, এখন কেদারদা নিজের প্রাণ রক্ষে করতে ওকে তোমাদের এখানে চালান করেছে।

অবিনাশ। দাদা, তোমার এই বইগুলো মাটিতে নাবাচ্ছ কেন? তোমার ডেক্‌সো গেল কোথায়?

ঈশান। এ-ঘরে যে বাবুটি থাকেন বই থাকলে তাঁর থাকবার অসুবিধে হয়, বড়োবাবুকে তিনি নুটিস দিয়েছেন।

অবিনাশ। কী! দাদাকে ঘর ছেড়ে যেতে হবে!

বিপিনের প্রবেশ

বিপিন। "ভাবতে পারিনে পরের ভাবনা"—

অবিনাশ। (তাড়া করিয়া গিয়া) বেরোও, বেরোও, বেরোও বলছি, বেরোও এখান থেকে—বেরোও এখনি—

বৈকুণ্ঠ। আহা, থামো অবু থামো, কী কর—বেণীবাবুকে—

বিপিন। বিপিনবাবুকে—

বৈকুণ্ঠ। হাঁ, বিপিনবাবুকে অপমান ক'রো না—

তিনকড়ি। কেদারদাকে ডেকে আনতে হচ্ছে—এ তামাশা দেখা উচিত।

[প্রস্থান

ঈশান বিপিনকে বলপূর্বক বাহির করিল

বিপিন। ঈশেন, একটা মুটে ডাকো—আমার হুঁকো আর ক্যাম্বিসের ব্যাগটা—

[প্রস্থান

বৈকুণ্ঠ। ঈশেন, হারামজাদা কোথাকার—ভদ্রলোককে তুই—তোকে আর—

CC0. In Public Domain. Sri Sri Anandamayee Ashram Collection, Varanasi

Digitization by eGangotri and Sarayu Trust. Funding by MoE-IKS

বিপিন। কেদারের ঘরে আফিমের কৌটা ফেলে এসেছি— নিয়ে আসিগে। "ভাবতে পারিনে পরের ভাবনা লো সই।" [প্রস্থান

তিনকড়ির প্রবেশ

তিনকড়ি। এই যে পেয়েছি বৈকুণ্ঠবাবু। ভালো তো ?

বৈকুণ্ঠ। কী বাবা, তুমি ভালো আছ ? অনেক দিন দেখিনি।

তিনকড়ি। ভয় কী বৈকুণ্ঠবাবু, আবার অনেক দিন দেখতে পাবেন। ধন্না দিয়েছি ; এখন আপনার খাতাপত্র বের করুন।

বৈকুণ্ঠ। সে-সব আর নেই তিনকড়ি— তুমি এখন নিশ্চিন্ত মনে এখানে থাকতে পারবে।

তিনকড়ি। তা হলে আর লিখবেন না ?

বৈকুণ্ঠ। না, সে-সব খেয়াল ছেড়ে দিয়েছি।

তিনকড়ি। ছেড়ে দিয়েছেন সত্যি বলছেন ?

বৈকুণ্ঠ। হাঁ ছেড়ে দিয়েছি।

তিনকড়ি। আঃ বাঁচলেম ! তা হলে ছুটি— আমি যেতে পারি ?

বৈকুণ্ঠ। কোথায় যাবে বাপু ?

তিনকড়ি। অলক্ষ্মী যেখানে তাড়িয়ে নিয়ে বেড়ান। ভেবেছিলুম মেয়াদ ফুরোয়নি - খাতা এখনো অনেকখানি বাকি আছে - শুনে যেতে হবে।—তা হলে প্রণাম হই।

বৈকুণ্ঠ। এস বাবা, ঈশ্বর তোমার ভালো করুন।

তিনকড়ি। উঁহু। একটা কী গোল হয়েছে—ঠিক বুঝতে পারছিনে। ভাই ঈশেন, এতদিন পরে দেখা, তুমিও তো আমাকে মার মার শব্দে খেদিয়ে এলে না—তোমার জন্যে ভাবনা হচ্ছে।

অবিনাশের প্রবেশ

অবিনাশ। দাদা, কোথা থেকে তুমি যত সব লোক জুটিয়েছ—বাড়ির মধ্যে বাইরে কোথাও তো আর টিকতে দিলে না।

বৈকুণ্ঠ। তারা কি আমার লোক অবু ? তোমারই তো সব –

অবিনাশ। আমার কে ! আমি তাদের চিনিনে ! কেদারের সব আত্মীয়— তুমিই তো তাদের স্থান দিয়েছ। সেই জন্যেই তো আমি তাদের কিছু বলতে পারিনে। তা তুমি যদি পার তো তাদের সামলাও দাদা—আমি বাড়ি ছেড়ে চললুম।

বৈকুণ্ঠ। আমিই তো যাব মনে করছিলুম—

CC0. In Public Domain. Sri Sri Anandamayee Ashram Collection, Varanasi

Digitization by eGangotri and Sarayu Trust. Funding by MoE-IKS

তিনকড়ি। তার চেয়ে তাঁরা গেলেই তো ভালো হয়। আপনারা দু-জনেই গেলে তাঁদের আদর-অভ্যর্থনা করবে কে?

অবিনাশ। বাড়ির মধ্যে একটা বুড়ী এসেছে, সে তো ঝগড়া করে একটাও দাসী টিকতে দিলে না—তাও সয়েছিলুম—কিন্তু আজ আমি স্বচক্ষে দেখলুম, সে নীরুর গায়ে হাত তুললে—আর সহ্য হল না—তাকে এইমাত্র গঙ্গাপার করে দিয়ে আসছি।

ঈশান। বেঁচে থাকো ছোটোবাবু—বেঁচে থাকো।

বৈকুণ্ঠ। অবিনাশ, তিনি ছোটোবউমার আত্মীয় হন — তাঁকে—

তিনকড়ি। কেউ না, কেউ না, ও বুড়ী কেদারদার পিসী। ওকে বিবাহ করে কেদারের পিসে আর বাঁচতে পারলে না—বিধবা হয়ে ভাইয়ের বাড়ি আসতে ভাইও মরে বাঁচল, এখন কেদারদা নিজের প্রাণ রক্ষে করতে ওকে তোমাদের এখানে চালান করেছে।

অবিনাশ। দাদা, তোমার এই বইগুলো মাটিতে নাবাচ্ছ কেন? তোমার ডেক্‌সো গেল কোথায়?

ঈশান। এ-ঘরে যে বাবুটি থাকেন বই থাকলে তাঁর থাকবার অসুবিধে হয়, বড়োবাবুকে তিনি নুটিস দিয়েছেন।

অবিনাশ। কী! দাদাকে ঘর ছেড়ে যেতে হবে!

বিপিনের প্রবেশ

বিপিন। "ভাবতে পারিনে পরের ভাবনা"—

অবিনাশ। (তাড়া করিয়া গিয়া) বেরোও, বেরোও, বেরোও বলছি, বেরোও এখান থেকে—বেরোও এখনি—

বৈকুণ্ঠ। আহা, থামো অবু থামো, কী কর—বেণীবাবুকে—

বিপিন। বিপিনবাবুকে—

বৈকুণ্ঠ। হাঁ, বিপিনবাবুকে অপমান ক'রো না—

তিনকড়ি। কেদারদাকে ডেকে আনতে হচ্ছে—এ তামাশা দেখা উচিত।

[প্রস্থান

ঈশান বিপিনকে বলপূর্বক বাহির করিল

বিপিন। ঈশেন, একটা মুটে ডাকো—আমার হুঁকো আর ক্যাম্বিসের ব্যাগটা—

[প্রস্থান

বৈকুণ্ঠ। ঈশেন, হারামজাদা কোথাকার—ভদ্রলোককে তুই—তোকে আর—

CC0. In Public Domain. Sri Sri Anandamayee Ashram Collection, Varanasi

Digitization by eGangotri and Sarayu Trust. Funding by MoE-IKS

ঈশান। আজ আমাকে গাল দাও, ধরে মারো, আমি কিছু বলব না—প্রাণ বড়ো খুশি হয়েছে।

কেদারকে লইয়া তিনকড়ির প্রবেশ

কেদার। ওর নাম কী, অবিনাশ ডাকছ?

অবিনাশ। হাঁ—তোমার চুলো প্রস্তুত হয়েছে, এখন ঘর থেকে নাবতে হবে।

কেদার। তোমার ঠাট্টাটা অবিনাশ অন্য লোকের ঠাট্টার চেয়ে—ওর নাম কী—কিছু কড়া হয়।

বৈকুণ্ঠ। আহা, অবিনাশ, তুমি থামো! - কেদারবাবু, অবিনাশের উদ্ধত বয়েস—আপনার আত্মীয়দের সঙ্গে ওঁর ঠিক—

অবিনাশ। বনছিল না! তাই তিনি তাঁদের হাত ধরে সদর দরজার বার করে দিয়ে এসেছেন—

তিনকড়ি। এতক্ষণে আবার তাঁরা খিড়কির দরজা দিয়ে ঢুকেছেন—সাবধান থাকবেন—

অবিনাশ। এখন তোমাকেও তাঁদের পথে—

তিনকড়ি। ওঁকে দোসরা পথ দেখাবেন, সব কটিকে একত্রে মিলতে দেবেন না—

কেদার। অবু—ওর নাম কী—তাহলে আমার সম্বন্ধে করতলের পরিবর্তে পদতলেই স্থির হল—

অবিনাশ। হাঁ—যার যেখানে স্থান—

কেদার। ঈশেন, তাহলে একটা ভালো দেখে সেকেণ্ড ক্লাস গাড়ি ডেকে দাও তো।

তিনকড়ি। ভেবেছিলুম এবার বুঝি একলা বেরোতে হবে- শেষ, দাদাও জুটল। বরাবর দেখে আসছি কেদারদা, শেষকালটা তুমি ধরা পড়ই, আমি সর্বাগ্রেই সেটা সেরে রাখি—আমার আর ভাবনা থাকে না।

কেদার। তিনকড়ে! ফের!

বৈকুণ্ঠ। কেদারবাবু, এখনি যাচ্ছেন কেন? আসুন, কিঞ্চিৎ জলযোগ করে নিন—

তিনকড়ি। তা বেশ তো, আমাদের তাড়া নেই।

বৈকুণ্ঠ। ঈশেন!

CC0. In Public Domain. Sri Sri Anandamayee Ashram Collection, Varanasi

Digitization by eGangotri and Sarayu Trust. Funding by MoE-IKS

উপন্যাস ও গল্প

CC0. In Public Domain. Sri Sri Anandamayee Ashram Collection, Varanasi

Digitization by eGangotri and Sarayu Trust. Funding by MoE-IKS

CC0. In Public Domain. Sri Sri Anandamayee Ashram Collection, Varanasi

Digitization by eGangotri and Sarayu Trust. Funding by MoE-IKS

প্রজাপতির নির্বন্ধ

৪—২৯

CC0. In Public Domain. Sri Sri Anandamayee Ashram Collection, Varanasi

Digitization by eGangotri and Sarayu Trust. Funding by MoE-IKS

CC0. In Public Domain. Sri Sri Anandamayee Ashram Collection, Varanasi

Digitization by eGangotri and Sarayu Trust. Funding by MoE-IKS

প্রজাপতির নির্বন্ধ

প্রথম পরিচ্ছেদ

অক্ষয়কুমারের শ্বশুর হিন্দুসমাজে ছিলেন, কিন্তু তাঁহার চালচলন অত্যন্ত নব্য ছিল। মেয়েদের তিনি দীর্ঘকাল অবিবাহিত রাখিয়া লেখাপড়া শিখাইতেছিলেন। লোকে আপত্তি করিলে বলিতেন, আমরা কুলীন, আমাদের ঘরে তো চিরকালই এইরূপ প্রথা।

তাঁহার মৃত্যুর পর বিধবা জগত্তারিণীর ইচ্ছা, লেখাপড়া বন্ধ করিয়া মেয়েগুলির বিবাহ দিয়া নিশ্চিন্ত হন। কিন্তু তিনি ঢিলা প্রকৃতির স্ত্রীলোক, ইচ্ছা যাহা হয় তাহার উপায় অন্বেষণ করিয়া উঠিতে পারেন না। সময় যতই অতীত হইতে থাকে আর পাঁচ জনের উপর দোষারোপ করিতে থাকেন।

জামাতা অক্ষয়কুমার পুরা নব্য। শ্যালীগুলিকে তিনি পাস করাইয়া নব্যসমাজের খোলাখুলি মন্ত্রে দীক্ষিত করিতে ইচ্ছুক। সেক্রেটারিয়েটে তিনি বড়ো রকমের কাজ করেন, গরমের সময় তাঁহাকে সিমলা পাহাড়ে আপিস করিতে হয়, অনেক রাজঘরের দূত, বড়ো সাহেবের সহিত বোঝাপড়া করাইয়া দিবার জন্য বিপদে-আপদে তাঁহার হাতে-পায়ে আসিয়া ধরে। এই সকল নানা কারণে শ্বশুরবাড়িতে তাঁহার পসার বেশি। বিধবা শাশুড়ী তাঁহাকেই অনাথা পরিবারের অভিভাবক বলিয়া জ্ঞান করেন। শীতের কয় মাস শাশুড়ীর পীড়াপীড়িতে তিনি কলিকাতায় তাঁহার ধনী শ্বশুর-গৃহেই যাপন করেন। সেই কয় মাস তাঁহার শ্যালী-সমিতিতে উৎসব পড়িয়া যায়।

সেইরূপ কলিকাতা-বাসের সময় একদা শ্বশুরবাড়িতে স্ত্রী পুরবালার সঙ্গে অক্ষয়কুমারের নিম্নলিখিত মতো কথাবার্তা হয়:—

পুরবালা। তোমার নিজের বোন হলে দেখতুম কেমন চুপ করে বসে থাকতে! এতদিনে এক-একটির তিনটি-চারটি করে পাত্র জুটিয়ে আনতে! ওরা আমার বোন কি না—

CC0. In Public Domain. Sri Sri Anandamayee Ashram Collection, Varanasi

Digitization by eGangotri and Sarayu Trust. Funding by MoE-IKS

অক্ষয়। মানব-চরিত্রের কিছুই তোমার কাছে লুকোনো নেই। নিজের বোনে এবং স্ত্রীর বোনে যে কত প্রভেদ তা এই কাঁচা বয়সেই বুঝে নিয়েছ। তা ভাই, শ্বশুরের কোনো কন্যাটিকেই পরের হাতে সমর্পণ করতে কিছুতেই মন সরে না— এ-বিষয়ে আমার ঔদার্যের অভাব আছে তা স্বীকার করতে হবে।

পুরবালা সামান্য একটু রাগের মতো ভাব করিয়া গম্ভীর হইয়া বলিল, "দেখো তোমার সঙ্গে আমার একটা বন্দোবস্ত করতে হচ্ছে।"

অক্ষয়। একটা চিরস্থায়ী বন্দোবস্ত তো মন্ত্র পড়ে বিবাহের দিনেই হয়ে গেছে, আবার আর একটা!

পুরবালা। ওগো, এটা তত ভয়ানক নয়। এটা হয়তো তেমন অসহ্য না হতেও পারে।

অক্ষয় যাত্রার অধিকারীর মতো হাত নাড়িয়া বলিল, "সখী, তবে খুলে বলো!" বলিয়া ঝিঁঝিটে গান ধরিল—

কী জানি কী ভেবেছ মনে,
খুলে বলো ললনে!
কী কথা হায় ভেসে যায়,
ওই ছল ছল নয়নে!

এইখানে বলা আবশ্যক, অক্ষয়কুমার ঝোঁকের মাথায় দুটো চারটে লাইন গান মুখে-মুখে বানাইয়া গাহিয়া দিতে পারিতেন। কিন্তু কখনোই কোনো গান রীতিমত সম্পূর্ণ করিতেন না। বন্ধুরা বিরক্ত হইয়া বলিতেন, "তোমার এমন অসামান্য ক্ষমতা কিন্তু গানগুলো শেষ কর না কেন?" অক্ষয় ফস করিয়া তান ধরিয়া তাহার জবাব দিতেন—

সখা, শেষ করা কি ভালো?
তেল ফুরোবার আগেই আমি নিবিয়ে দেব আলো!

এইরূপ ব্যবহারে সকলেই বিরক্ত হইয়া বলে, অক্ষয়কে কিছুতেই পারিয়া উঠা যায় না।

পুরবালাও ত্যক্ত হইয়া বলিলেন, "ওস্তাদজি থামো! আমার প্রস্তাব এই যে দিনের মধ্যে একটা সময় ঠিক করো যখন তোমার ঠাট্টা বন্ধ থাকবে,— যখন তোমার সঙ্গে দুটো একটা কাজের কথা হতে পারবে!"

অক্ষয়। গরিবের ছেলে, স্ত্রীকে কথা বলতে দিতে ভরসা হয় না, পাছে খপ করে বাজুবন্দ চেয়ে বসে। (আবার গান)

CC0. In Public Domain. Sri Sri Anandamayee Ashram Collection, Varanasi

Digitization by eGangotri and Sarayu Trust. Funding by MoE-IKS

পাছে চেয়ে বসে আমার মন,
আমি তাই ভয়ে ভয়ে থাকি,
পাছে চোখে চোখে পড়ে বাঁধা
আমি তাই তো তুলিনে আঁখি।

পুরবালা। তবে যাও!

অক্ষয়। না না, রাগারাগি না! আচ্ছা যা বল তাই শুনব! খাতায় নাম লিখিয়ে তোমার ঠাট্টানিবারিণী সভার সভ্য হব! তোমার সামনে কোনো রকমের বেয়াদবি করব না! তা কী কথা হচ্ছিল! শ্যালীদের বিবাহ! উত্তম প্রস্তাব!

পুরবালা গম্ভীর বিষণ্ণ হইয়া কহিল, "দেখো, এখন বাবা নেই। মা তোমারই মুখ চেয়ে আছেন। তোমারই কথা শুনে এখনও তিনি বেশি বয়স পর্যন্ত মেয়েদের লেখাপড়া শেখাচ্ছেন। এখন যদি সৎপাত্র না জুটিয়ে দিতে পার তাহলে কী অন্যায় হবে ভেবে দেখো দেখি!"

অক্ষয় দুর্লক্ষণ দেখিয়া পূর্বাপেক্ষা কথঞ্চিৎ গম্ভীর হইয়া কহিলেন, "আমি তো তোমাকে বলেইছি তোমরা কোনো ভাবনা ক'রো না। আমার শ্যালীপতিরা গোকুলে বাড়ছেন।"

পুরবালা। গোকুলটি কোথায়?

অক্ষয়। যেখান থেকে এই হতভাগ্যকে তোমার গোষ্ঠে ভরতি করেছ। আমাদের সেই চিরকুমার সভা।

পুরবালা সন্দেহ প্রকাশ করিয়া কহিল, "প্রজাপতির সঙ্গে তাদের যে লড়াই!"

অক্ষয়। দেবতার সঙ্গে লড়াই করে পারবে কেন? তাঁকে কেবল চটিয়ে দেয় মাত্র। সেই জন্যে ভগবান প্রজাপতির বিশেষ ঝোঁক ওই সভাটার উপরেই। সরা-চাপা হাঁড়ির মধ্যে মাংস যেমন গুমে গুমে সিদ্ধ হতে থাকে—প্রতিজ্ঞার মধ্যে চাপা থেকে সভ্যগুলিও একেবারে হাড়ের কাছ পর্যন্ত নরম হয়ে উঠেছেন—দিব্যি বিবাহ-যোগ্য হয়ে এসেছেন—এখন পাতে দিলেই হয়। আমিও তো এক কালে ওই সভার সভাপতি ছিলুম!

আনন্দিত পুরবালা বিজয়গর্বে ঈষৎ হাসিয়া জিজ্ঞাসা করিল, "তোমার কী রকম দশাটা হয়েছিল!"

অক্ষয়। সে আর কী বলব! প্রতিজ্ঞা ছিল স্ত্রীলিঙ্গ শব্দ পর্যন্ত মুখে উচ্চারণ করব না, কিন্তু শেষকালে এমনি হল যে, মনে হত শ্রীকৃষ্ণের ষোল-শ গোপিনী যদি

CC0. In Public Domain. Sri Sri Anandamayee Ashram Collection, Varanasi

Digitization by eGangotri and Sarayu Trust. Funding by MoE-IKS

বা সম্প্রতি দুষ্প্রাপ্য হন অন্তত মহাকালীর চৌষট্টি হাজার যোগিনীর সন্ধান পেলেও এক বার পেট ভরে প্রেমালাপটা করে নিই—ঠিক সেই সময়টাতেই তোমার সঙ্গে সাক্ষাৎ হল আর কি!

পুরবালা। চৌষট্টি হাজারের শখ মিটল?

অক্ষয়। সে আর তোমার মুখের সামনে বলব না! জাঁক হবে। তবে ইশারায় বলতে পারি মা কালী দয়া করেছেন বটে! এই বলিয়া পুরবালার চিবুক ধরিয়া মুখটি একটুখানি তুলিয়া সকৌতুকে স্নিগ্ধ প্রেমে এক বার নিরীক্ষণ করিয়া দেখিলেন। পুরবালা কৃত্রিম কলহে মুখ সরাইয়া লইয়া কহিলেন, "তবে আমিও বলি, বাবা ভোলানাথের নন্দীভৃঙ্গীর অভাব ছিল না, আমাকে বুঝি তিনি দয়া করেছিলেন!"

অক্ষয়। তা হতে পারে, সেই জন্যেই কার্তিকটি পেয়েছ!

পুরবালা। আবার ঠাট্টা শুরু হল?

অক্ষয়। কার্তিকের কথাটা বুঝি ঠাট্টা? গা ছুঁয়ে বলছি ওটা আমার অন্তরের বিশ্বাস!

এমন সময় শৈলবালার প্রবেশ। ইনি মেজো বোন। বিবাহের এক মাসের মধ্যে বিধবা। চুলগুলি ছোটো করিয়া ছাঁটা বলিয়া ছেলের মতো দেখিতে। সংস্কৃত ভাষায় অনার দিয়া বি এ. পাস করিবার জন্য উৎসুক।

শৈল আসিয়া বলিল, "মুখুজ্যেমশায়, এইবার তোমার ছোটো দুটি শ্যালীকে রক্ষা করো।"

অক্ষয়। যদি অরক্ষণীয়া হয়ে থাকেন তো আমি আছি। ব্যাপারটা কী?

শৈল। মার কাছে তাড়া খেয়ে রসিকদাদা কোথা থেকে একজোড়া কুলীনের ছেলে এনে হাজির করেছেন, মা স্থির করেছেন তাদের সঙ্গেই তাঁর দুই মেয়ের বিবাহ দেবেন।

অক্ষয়। ওরে বাস্‌রে! একেবারে বিয়ের এপিডেমিক! প্লেগের মতো! এক বাড়িতে এক সঙ্গে দুই কন্যাকে আক্রমণ! ভয় হয় পাছে আমাকেও ধরে। বলিয়া কালাংড়ায় গান ধরিয়া দিলেন—

বড়ো থাকি কাছাকাছি
তাই ভয়ে ভয়ে আছি।
নয়ন বচন কোথায় কখন বাজিলে বাঁচি না বাঁচি।

শৈল। এই কি তোমার গান গাবার সময় হল?

CC0. In Public Domain. Sri Sri Anandamayee Ashram Collection, Varanasi

Digitization by eGangotri and Sarayu Trust. Funding by MoE-IKS

অক্ষয়। কী করব ভাই! রোশনচৌকি বাজাতে শিখিনি, তা হলে ধরতুম। বল কী, শুভকর্ম! তুই শ্যালীর উদ্বাহবন্ধন! কিন্তু এত তাড়াতাড়ি কেন?

শৈল। বৈশাখ মাসের পর আসছে বছরে অকাল পড়বে, আর বিয়ের দিন নেই।

পুরবালা নিজের স্বামীটি লইয়া সুখী, এবং তাহার বিশ্বাস যেমন করিয়া হ'ক স্ত্রীলোকের একটা বিবাহ হইয়া গেলেই সুখের দশা। সে মনে মনে খুশি হইয়া বলিল, "তোরা আগে থাকতে ভাবিস কেন শৈল, পাত্র আগে দেখা যাক তো।"

ঢিলা লোকেদের স্বভাব এই যে, হঠাৎ একদা অসময়ে তাহারা মন স্থির করে, তখন ভালোমন্দ বিচার করিবার পরিশ্রম স্বীকার না করিয়া একদমে পূর্বকার সুদীর্ঘ শৈথিল্য সারিয়া লইতে চেষ্টা করে। তখন কিছুতেই তাহাদের আর এক মুহূর্ত সবুর সয় না। কর্ত্রী ঠাকুরানীর সেইরূপ অবস্থা। তিনি আসিয়া বলিলেন, "বাবা অক্ষয়!"

অক্ষয়। কী মা!

জগৎ। তোমার কথা শুনে আর তো মেয়েদের রাখতে পারিনে! ইহার মধ্যে এইটুকু আভাস ছিল যে, তাঁহার মেয়েদের সকল প্রকার দুর্ঘটনার জন্য অক্ষয়ই দায়ী।

শৈল কহিল, "মেয়েদের রাখতে পার না বলেই কি মেয়েদের ফেলে দেবে মা!"

জগৎ। ওই তো! তোদের কথা শুনলে গায়ে জ্বর আসে। বাবা অক্ষয়, শৈল বিধবা মেয়ে, ওকে এত পড়িয়ে পাস করিয়ে কী হবে বলো দেখি? ওর এত বিদ্যের দরকার কী?

অক্ষয়। মা শাস্ত্রে লিখেছে, মেয়েমানুষের একটা না একটা কিছু উৎপাত থাকা চাই—হয় স্বামী, নয় বিদ্যে, নয় হিস্টিরিয়া। দেখো না, লক্ষ্মীর আছেন বিষ্ণু, তাঁর আর বিদ্যের দরকার হয়নি, তিনি স্বামীটিকে এবং পেঁচাটিকে নিয়েই আছেন,—আর সরস্বতীর স্বামী নেই, কাজেই তাঁকে বিদ্যে নিয়ে থাকতে হয়!

জগৎ। তা যা বল বাবা, আসছে বৈশাখে মেয়েদের বিয়ে দেবই!

পুরবালা। হাঁ মা, আমারও সেই মত। মেয়েমানুষের সকাল-সকাল বিয়ে হওয়াই ভালো।

শুনিয়া অক্ষয় তাহাকে জনান্তিকে বলিয়া লইল, "তা তো বটেই! বিশেষত যখন একাধিক স্বামী শাস্ত্রে নিষেধ, তখন সকাল-সকাল বিয়ে করে সময় পুষিয়ে নেওয়া চাই।"

পুরবালা। আঃ কী বকছ! মা শুনতে পাবেন।

CC0. In Public Domain. Sri Sri Anandamayee Ashram Collection, Varanasi

Digitization by eGangotri and Sarayu Trust. Funding by MoE-IKS

জগৎ। রসিককাকা আজ পাত্র দেখাতে আসবেন, তা চল্‌ মা পুরি, তাদের জলখাবার ঠিক করে রাখিগে।

আনন্দে উৎসাহে মার সঙ্গে পুরবালা ভাণ্ডার অভিমুখে প্রস্থান করিল।

মুখুজ্যেমশায়ের সঙ্গে শৈলর তখন গোপন কমিটি বসিল। এই শ্যালী-ভগিনীপতি দুটি পরস্পরের পরম বন্ধু ছিল। অক্ষয়ের মত এবং রুচির দ্বারাই শৈলের স্বভাবটা গঠিত। অক্ষয় তাঁহার এই শিষ্যাটিকে যেন আপনার প্রায় সমবয়স্ক ভাইটির মতো দেখিতেন—স্নেহের সহিত সৌহার্দ মিশ্রিত। তাহাকে শ্যালীর মতো ঠাট্টা করিতেন বটে কিন্তু তাহার প্রতি বন্ধুর মতো একটি সহজ শ্রদ্ধা ছিল।

শৈল কহিল, "আর তো দেরি করা যায় না মুখুজ্যেমশায়। এইবার তোমার সেই চিরকুমার সভার বিপিনবাবু এবং শ্রীশবাবুকে বিশেষ একটু তাড়া না দিলে চলছে না। আহা ছেলে দুটি চমৎকার। আমাদের নেপ আর নীরর সঙ্গে দিব্যি মানায়। তুমি তো চৈত্রমাস যেতে-না-যেতে আপিস ঘাড়ে করে সিমলে যাবে, এবারে মাকে ঠেকিয়ে রাখা শক্ত হবে।"

অক্ষয়। কিন্তু তাই বলে সভাটিকে হঠাৎ অসময়ে তাড়া লাগালে যে চমকে যাবে। ডিমের খোলা ভেঙে ফেললেই কিছু পাখি বেরোয় না। যথোচিত তা দিতে হবে, তাতে সময় লাগে।

শৈল একটুখানি চুপ করিয়া রহিল—তার পরে হঠাৎ হাসিয়া বলিয়া উঠিল, "বেশ তো তা দেবার ভার আমি নেব মুখুজ্যেমশায়।"

অক্ষয়। আর একটু খোলসা করে বলতে হচ্ছে।

শৈল। ওই তো দশ নম্বরে ওদের সভা? আমাদের ছাদের উপর দিয়ে দেখন-হাসির বাড়ি পেরিয়ে ওখানে ঠিক যাওয়া যাবে। আমি পুরুষবেশে ওদের সভার সভ্য হব, তার পরে সভা কতদিন টেকে আমি দেখে নেব।

অক্ষয় নয়ন বিস্ফারিত করিয়া মুহূর্তকাল স্তম্ভিত থাকিয়া উচ্চহাস্য করিয়া উঠিল। কহিল, "আহা কী আপসোস যে, তোমার দিদিকে বিয়ে করে সভ্য নাম একেবারে জন্মের মত ঘুচিয়েছি, নইলে দলবলে আমি শুদ্ধ তো তোমার জালে জড়িয়ে চক্ষু বুজে মরে পড়ে থাকতুম। এমন সুখের ফাঁড়াও কাটে। সখী তবে মনোযোগ দিয়ে শোনো,—

(সিন্ধু ভৈরবীতে গান) ওগো হৃদয়-বনের শিকারি।

মিছে তারে জালে ধরা যে তোমারি ভিখারি ;
সহস্রবার পায়ের কাছে আপনি যে জন মরে আছে,
নয়নবাণের খোঁচা খেতে সে যে অনধিকারী।

CC0. In Public Domain. Sri Sri Anandamayee Ashram Collection, Varanasi

Digitization by eGangotri and Sarayu Trust. Funding by MoE-IKS

শৈল কহিল, "ছি মুখুজ্যেমশায় তুমি সেকেলে হয়ে যাচ্ছ। ওই সব নয়ন-বাণটান-গুলোর এখন কি আর চলন আছে? যুদ্ধবিদ্যার যে এখন অনেক বদল হয়ে গেছে।"

ইতিমধ্যে দুই বোন নৃপবালা, নীরবালা—ষোড়শী এবং চতুর্দশী প্রবেশ করিল। নৃপ শান্ত স্নিগ্ধ, নীরু তাহার বিপরীত, কৌতুকে এবং চাঞ্চল্যে সে সর্বদাই আন্দোলিত।

নীরু আসিয়াই শৈলকে জড়াইয়া ধরিয়া জিজ্ঞাসা করিল, "মেজদিদি ভাই, আজ কারা আসবে বলো তো?"

নৃপবালা। মুখুজ্যেমশায় আজ কি তোমার বন্ধুদের নিমন্ত্রণ আছে? জলখাবারের আয়োজন হচ্ছে কেন?

অক্ষয়। ওই তো। বই পড়ে পড়ে চোখ কানা করলে—পৃথিবীর আকর্ষণে উল্কাপাত কী করে ঘটে সে-সমস্ত লাখ দু-লাখ ক্রোশের খবর রাখ, আর আজ ১৮ নম্বর মধুমিস্ত্রির গলিতে কার আকর্ষণে কে এসে পড়েছে সেটা অনুমান করতেও পারলে না!

নীরবালা। বুঝেছি ভাই, সেজদিদি। বলিয়া নৃপর পিঠে একটা চাপড় মারিল এবং তাহার কানের কাছে মুখ রাখিয়া অল্প একটু গলা নামাইয়া কহিল, "তোর বর আসছে ভাই, তাই সকালবেলা আমার বাঁ চোখ নাচছিল।"

নৃপ তাহাকে ঠেলিয়া দিয়া কহিল, "তোর বাঁ চোখ নাচলে আমার বর আসবে কেন?"

নীরু কহিল, "তা ভাই আমার বাঁ চোখটা না হয় তোর বরের জন্যে নেচে নিলে তাতে আমি দুঃখিত নই। কিন্তু মুখুজ্যেমশায়, জলখাবার তো দুটি লোকের জন্যে দেখলুম, সেজদিদি কি স্বয়ংবরা হবে না কি?"

অক্ষয়। আমাদের ছোড়দিদিও বঞ্চিত হবেন না।

নীরবালা। আহা মুখুজ্যেমশায়, কী সুসংবাদ শোনালে? তোমাকে কী বকশিশ দেব। এই নাও আমার গলার হার আমার দু-হাতের বালা।

শৈল ব্যস্ত হইয়া বলিল, "আঃ ছিঃ, হাত খালি করিসনে।"

নীরবালা। আজ আমাদের বরের অনারে পড়ার ছুটি দিতে হবে মুখুজ্যেমশায়।

নৃপবালা। আঃ কী বর-বর করছিস। দেখো তো ভাই মেজদিদি।

অক্ষয়। ওকে ওইজন্যেই তো বর্বরা নাম দিয়েছি। অয়ি বর্বরে, ভগবান্ তোমাদের কটি সহোদরাকে এই একটি অক্ষয় বর দিয়ে রেখেছেন তবু তৃপ্তি নেই?

নীরবালা। সেই জন্যেই তো লোভ আরও বেড়ে গেছে।

CC0. In Public Domain. Sri Sri Anandamayee Ashram Collection, Varanasi

Digitization by eGangotri and Sarayu Trust. Funding by MoE-IKS

নৃপ তাহার ছোটো বোনকে সংযত করা অসাধ্য দেখিয়া তাহাকে টানিয়া লইয়া চলিল। নীরু চলিতে চলিতে দ্বারের নিকট হইতে মুখ ফিরাইয়া কহিল, "এলে খবর দিয়ো মুখুজ্যেমশায়, ফাঁকি দিয়ো না। দেখছ তো সেজদিদি কী রকম চঞ্চল হয়ে উঠেছে।"

সহাস্য সস্নেহে দুই বোনকে নিরীক্ষণ করিয়া শৈল কহিল, মুখুজ্যেমশায় আমি ঠাট্টা করছিনে—আমি চিরকুমার সভার সভ্য হব। কিন্তু আমার সঙ্গে পরিচিত এক জন কাউকে চাই তো। তোমার বুঝি আর সভ্য হবার জো নেই ?"

অক্ষয়। না, আমি পাপ করেছি। তোমার দিদি আমার তপস্যা ভঙ্গ করে আমাকে স্বর্গ হতে বঞ্চিত করেছেন।

শৈল। তাহলে রসিকদাদাকে ধরতে হচ্ছে। তিনি তো কোনো সভার সভ্য না হয়েও চিরকুমার ব্রত রক্ষা করেছেন।

অক্ষয়। সভ্য হলেই এই বুড়োবয়সে ব্রতটি খোয়াবেন। ইলিশ মাছ অমনি দিব্যি থাকে, ধরলেই মারা যায় প্রতিজ্ঞাও ঠিক তাই, তাকে বাঁধলেই তার সর্বনাশ।

এমন সময় সম্মুখের মাথায় টাক, পাকা গোঁফ, গৌরবর্ণ, দীর্ঘাকৃতি রসিকদাদা আসিয়া উপস্থিত হইলেন। অক্ষয় তাঁহাকে তাড়া করিয়া গেল— কহিল, "ওরে পাষণ্ড, ভণ্ড, অকালকুষ্মাণ্ড।"

রসিক প্রসারিত দুই হস্তে তাহাকে সংবরণ করিয়া কহিলেন "কেন হে,— মত্তমন্থর, কুঞ্জ-কুঞ্জর, পুঞ্জ-অঞ্জনবর্ণ।"

অক্ষয়। তুমি আমার শ্যালী-পুষ্পবনে দাবানল আনতে চাও ?

শৈল। রসিকদাদা, তোমারই বা তাতে কী লাভ ?

রসিক। ভাই সইতে পারলুম না কী করি ! বছরে বছরে তোর বোনদের বয়স বাড়ছে, বড়োমা আমারই দোষ দেন কেন ? বলেন, দু-বেলা বসে বসে কেবল খাচ্ছ, মেয়েদের জন্যে দুটো বর দেখে দিতে পার না ! আচ্ছা ভাই, আমি না খেতে রাজি আছি, তা হলেই বর জুটবে,—না তোর বোনদের বয়স কমতে থাকবে ? এদিকে যে-দুটির বর জুটছে না, তাঁরা তো দিব্যি খাচ্ছেন-দাচ্ছেন। শৈল ভাই, কুমারসম্ভবে পড়েছিস, মনে আছে তো ?

"স্বয়ং-বিশীর্ণ-দ্রুমপর্ণ-বৃত্তিতা
পরাহি কাষ্ঠা তপসস্তয়া পুনঃ।
তদপ্যপাকীর্ণমতঃ প্রিয়ংবদাং
বদন্ত্যপর্ণেতি চ তাং পুরাবিদঃ ॥"

CC0. In Public Domain. Sri Sri Anandamayee Ashram Collection, Varanasi

Digitization by eGangotri and Sarayu Trust. Funding by MoE-IKS

তা ভাই দুর্গা নিজের বর খুঁজতে খাওয়া দাওয়া ছেড়ে তপস্যা করেছিলেন কিন্তু নাতনীদের বর জুটছে না বলে আমি বুড়োমানুষ খাওয়াদাওয়া ছেড়ে দেব, বড়োমার এ কী বিচার। আহা শৈল, ওটা মনে আছে তো ?—তদপ্যপাকীর্ণমতঃ প্রিয়ংবদাং—

শৈল। মনে আছে দাদা, কিন্তু কালিদাস এখন ভালো লাগছে না।

রসিক। তা হলে তো অত্যন্ত দুঃসময় বলতে হবে।

শৈল। তাই তোমার সঙ্গে পরামর্শ আছে।

রসিক। তা রাজি আছি ভাই। যে-রকম পরামর্শ চাও, তাই দেব। যদি "হাঁ" বলাতে চাও "হাঁ" বলব, "না" বলাতে চাও "না" বলব। আমার ওই গুণটি আছে। আমি সকলের মতের সঙ্গে মত দিয়ে যাই বলেই সবাই আমাকে প্রায় নিজের মতোই বুদ্ধিমান ভাবে।

অক্ষয়। তুমি অনেক কৌশলে তোমার পসার বাঁচিয়ে রেখেছ, তার মধ্যে তোমার এই টাক একটি।

রসিক। আর একটি হচ্ছে—যাবৎ কিঞ্চিন্ন ভাষতে তা আমি বাইরের লোকের কাছে বেশি কথা কইনে—

শৈল। সেইটে বুঝি আমাদের কাছে পুষিয়ে নাও।

রসিক। তোদের কাছে যে ধরা পড়েছি।

শৈল। ধরা যদি পড়ে থাক তো চলো—যা বলি তাই করতে হবে। বলিয়া পরামর্শের জন্য শৈল তাঁহাকে অন্য ঘরে টানিয়া লইয়া চলিল।

অক্ষয় বলিতে লাগিল, "অ্যাঁ, শৈল! এই বুঝি! আজ রসিকদা হলেন রাজমন্ত্রী। আমাকে ফাঁকি!"

শৈল যাইতে যাইতে পশ্চাৎ ফিরিয়া হাসিয়া কহিল, "তোমার সঙ্গে আমার কি পরামর্শের সম্পর্ক মুখুজ্যেমশায়? পরামর্শ যে বুড়ো না হলে হয় না।"

অক্ষয় বলিল, "তবে রাজমন্ত্রী-পদের জন্যে আমার দরবার উঠিয়ে নিলুম।" বলিয়া শূন্য ঘরের মধ্যে দাঁড়াইয়া হঠাৎ উচ্চৈঃস্বরে খাম্বাজে গান ধরিলেন—

আমি কেবল ফুল জোগাব
তোমার দুটি রাঙা হাতে,
বুদ্ধি আমার খেলে নাকো
পাহারা বা মন্ত্রণাতে।

বাড়ির কর্তা যখন বাঁচিয়া ছিলেন তিনি রসিককে খুড়া বলিতেন। রসিক দীর্ঘকাল হইতে তাঁহার আশ্রয়ে থাকিয়া বাড়ির সুখদুঃখে সম্পূর্ণ জড়িত হইয়াছিলেন।

CC0. In Public Domain. Sri Sri Anandamayee Ashram Collection, Varanasi

Digitization by eGangotri and Sarayu Trust. Funding by MoE-IKS

গিন্নী অগোছালো থাকাতে কর্তার অবর্তমানে তাঁহার কিছু অযত্ন-অসুবিধা হইতেছিল এবং জগত্তারিণীর অসংগত ফরমাশ খাটিয়া তাঁহার অবকাশের অভাব ঘটিয়াছিল। কিন্তু তাঁহার এইসমস্ত অভাব-অসুবিধা পূরণ করিবার লোক ছিল শৈল। শৈল থাকাতেই মাঝে মাঝে ব্যামোর সময় তাঁহার পথ্য এবং সেবার ত্রুটি হইতে পারে নাই; এবং তাহারই সহকারিতায় তাঁহার সংস্কৃত সাহিত্যের চর্চা পুরাদমেই চলিয়াছিল।

রসিকদা শৈলবালার অদ্ভুত প্রস্তাব শুনিয়া প্রথমটা হাঁ করিয়া রহিলেন, তাহার পর হাসিতে লাগিলেন, তাহার পর রাজি হইয়া গেলেন। কহিলেন, "ভগবান হরি নারী-ছদ্মবেশে পুরুষকে ভুলিয়েছিলেন, তুই শৈল যদি পুরুষ-ছদ্মবেশে পুরুষকে ভোলাতে পারিস তাহলে হরিভক্তি উড়িয়ে দিয়ে তোর পূজোতেই শেষ বয়সটা কাটাব। কিন্তু মা যদি টের পান?"

শৈল। তিন কন্যাকে কেবলমাত্র স্মরণ করেই মা মনে মনে এত অস্থির হয়ে ওঠেন যে, তিনি আমাদের আর খবর রাখতে পারেন না। তাঁর জন্যে ভেবো না।

রসিক। কিন্তু সভায় কী রকম করে সভ্যতা করতে হয়, সে আমি কিছুই জানিনে।

শৈল। আচ্ছা সে আমি চালিয়ে নেব।

দ্বিতীয় পরিচ্ছেদ

শ্রীশ ও বিপিন

শ্রীশ। তা যাই বল, অক্ষয়বাবু যখন আমাদের সভাপতি ছিলেন তখন আমাদের চিরকুমার সভা জমেছিল ভালো। হাল সভাপতি চন্দ্রবাবু কিছু কড়া।

বিপিন। তিনি থাকতে রস কিছু বেশি জমে উঠেছিল—চিরকৌমার্যব্রতের পক্ষে রসাধিক্যটা ভালো নয় আমার তো এই মত।

শ্রীশ। আমার মত ঠিক উল্‌টো। আমাদের ব্রত কঠিন বলেই রসের দরকার বেশি। রুক্ষ মাটিতে ফসল ফলাতে গেলে কি জলসিঞ্চনের প্রয়োজন হয় না?

CC0. In Public Domain. Sri Sri Anandamayee Ashram Collection, Varanasi

Digitization by eGangotri and Sarayu Trust. Funding by MoE-IKS

চিরজীবন বিবাহ করব না এই প্রতিজ্ঞাই যথেষ্ট, তাই বলেই কি সব দিক থেকেই শুকিয়ে মরতে হবে?

বিপিন। যাই বল, হঠাৎ কুমার সভা ছেড়ে দিয়ে বিবাহ করে অক্ষয়বাবু আমাদের সভাটাকে যেন আলগা করে দিয়ে গেছেন। ভিতরে ভিতরে আমাদের সকলেরই প্রতিজ্ঞার জোর কমে গেছে।

শ্রীশ। কিছুমাত্র না। আমার নিজের কথা বলতে পারি, আমার প্রতিজ্ঞার বল আরও বেড়েছে। যে-ব্রত সকলে অনায়াসেই রক্ষা করতে পারে তার উপরে শ্রদ্ধা থাকে না।

বিপিন। একটা সুখবর দিই শোনো।

শ্রীশ। তোমার বিবাহের সম্বন্ধ হয়েছে না কি?

বিপিন। হয়েছে বই কি—তোমার দৌহিত্রীর সঙ্গে। ঠাট্টা রাখো, পূর্ণ কাল কুমার-সভার সভ্য হয়েছে।

শ্রীশ। পূর্ণ! বল কী! তাহলে তো শিলা জলে ভাসল!

বিপিন। শিলা আপনি ভাসে না হে! তাকে আর কিছুতে অকূলে ভাসিয়েছে। আমার যথাবুদ্ধি তার ইতিহাসটুকু সংকলন করেছি।

শ্রীশ। তোমার বুদ্ধির দৌড়টা কী রকম শুনি।

বিপিন। জানই তো, পূর্ণ সন্ধ্যাবেলায় চন্দ্রবাবুর কাছে পড়ার নোট নিতে যায়। সেদিন আমি আর পূর্ণ একসঙ্গেই একটু সকাল-সকাল চন্দ্রবাবুর বাসায় গিয়েছিলেম। তিনি একটা মীটিং থেকে সবে এসেছেন। বেহারা কেরোসিন জ্বেলে দিয়ে গেছে—পূর্ণ বইয়ের পাত ওলটাচ্ছে, এমন সময়—কী আর বলব ভাই, সে বঙ্কিমবাবুর নভেল বিশেষ—একটি কন্যা পিঠে বেণী দুলিয়ে—

শ্রীশ। বল কী হে বিপিন!

বিপিন। শোনোই না। এক হাতে থালায় করে চন্দ্রবাবুর জন্যে জলখাবার, আর এক হাতে জলের গ্লাস নিয়ে হঠাৎ ঘরের মধ্যে এসে উপস্থিত। আমাদের দেখেই তো কুণ্ঠিত, সচকিত, লজ্জায় মুখ রক্তিমবর্ণ। হাত জোড়া, মাথায় কাপড় দেবার জো নেই। তাড়াতাড়ি টেবিলের উপর খাবার রেখেই ছুট। ব্রাহ্ম বটে কিন্তু তেত্রিশ কোটির সঙ্গে লজ্জাকে বিসর্জন দেয়নি এবং সত্য বলছি শ্রীকেও রক্ষা করেছে।

শ্রীশ। বল কী বিপিন, দেখতে ভালো বুঝি?

বিপিন। দিব্যি দেখতে। হঠাৎ যেন বিদ্যুতের মতো এসে পড়ে পড়াশুনোয় বজ্রাঘাত করে গেল।

CC0. In Public Domain. Sri Sri Anandamayee Ashram Collection, Varanasi

Digitization by eGangotri and Sarayu Trust. Funding by MoE-IKS

শ্রীশ। আহা, কই, আমি তো এক দিনও দেখিনি! মেয়েটি কে হে!

বিপিন। আমাদের সভাপতির ভাগ্নী, নাম নির্মলা।

শ্রীশ। কুমারী?

বিপিন। কুমারী বই কি। তার ঠিক পরেই পূর্ণ হঠাৎ আমাদের কুমার-সভায় নাম লিখিয়েছে।

শ্রীশ। পূজারি সেজে ঠাকুর চুরি করবার মতলব?

একটি প্রৌঢ় ব্যক্তির প্রবেশ

বিপিন। কী মশায়, আপনি কে?

উক্ত ব্যক্তি। আজ্ঞে, আমার নাম শ্রীবনমালী ভট্টাচার্য, ঠাকুরের নাম৺রামকমল ন্যায়চুঞ্চু, নিবাস—

শ্রীশ। আর অধিক আমাদের ঔৎসুক্য নেই। এখন কী কাজে এসেছেন সেইটে—

বনমালী। কাজ কিছুই নয়। আপনারা ভদ্রলোক, আপনাদের সঙ্গে আলাপ পরিচয়—

শ্রীশ। কাজ আপনার না থাকে আমাদের আছে। এখন, অন্য কোনো ভদ্রলোকের সঙ্গে যদি আলাপ-পরিচয় করতে যান তাহলে আমাদের একটু—

বনমালী। তবে কাজের কথাটা সেরে নিই।

শ্রীশ। সেই ভালো।

বনমালী। কুমারটুলির নীলমাধব চৌধুরি মশায়ের দুটি পরমাসুন্দরী কন্যা আছে —তাঁদের বিবাহযোগ্য বয়স হয়েছে—

শ্রীশ। হয়েছে তো হয়েছে, আমাদের সঙ্গে তার সম্বন্ধটা কী!

বনমালী। সম্বন্ধ তো আপনারা একটু মনোযোগ করলেই হতে পারে। সে আর শক্ত কী। আমি সমস্তই ঠিক করে দেব।

বিপিন। আপনার এত দয়া অপাত্রে অপব্যয় করছেন।

বনমালী। অপাত্র! বিলক্ষণ! আপনাদের মতো সৎপাত্র পাব কোথায়। আপনাদের বিনয়গুণে আরও মুগ্ধ হলেম।

শ্রীশ। এই মুগ্ধভাব যদি রাখতে চান তাহলে এই বেলা সরে পড়ুন। বিনয়গুণে অধিক টান সয় না।

বনমালী। কন্যার বাপ যথেষ্ট টাকা দিতে রাজি আছেন।

CC0. In Public Domain. Sri Sri Anandamayee Ashram Collection, Varanasi

Digitization by eGangotri and Sarayu Trust. Funding by MoE-IKS

শ্রীশ। শহরে ভিক্ষুকের তো অভাব নেই। ওহে বিপিন, একটু পা চালিয়ে এগোও—কাঁহাতক রাস্তায় দাঁড়িয়ে বকাবকি করি? তোমার আমোদ বোধ হচ্ছে কিন্তু এ-রকম সদালাপ আমার ভালো লাগে না।

বিপিন। পা চালিয়ে পালাই কোথায়? ভগবান একেও যে লম্বা এক জোড়া পা দিয়েছেন।

শ্রীশ। যদি পিছু ধরেন তাহলে ভগবানের সেই দান মানুষের হাতে পড়ে খোয়াতে হবে।

তৃতীয় পরিচ্ছেদ

"মুখুজ্যে মশায়।"

অক্ষয় বলিলেন, "আজ্ঞে করো।"

শৈল কহিল, "কুলীনের ছেলে দুটোকে কোনো ফিকিরে তাড়াতে হবে।"

অক্ষয় উৎসাহপূর্বক কহিলেন, "তা তো হবেই।" বলিয়া রামপ্রসাদী সুরে গান জুড়িয়া দিলেন—

দেখব কে তোর কাছে আসে!
তুই রবি একেশ্বরী, একলা আমি রইব পাশে।

শৈল হাসিয়া জিজ্ঞাসা করিল, "একেশ্বরী?"

অক্ষয় বলিলেন, "না হয় তোমরা চার ঈশ্বরীই হলে, শাস্ত্রে আছে অধিকন্তু ন দোষায়।"

শৈল কহিল, "আর, তুমিই একলা থাকবে? ওখানে বুঝি অধিকন্তু খাটে না?"

অক্ষয় কহিলেন, "ওখানে শাস্ত্রের আর একটা পবিত্র বচন আছে—সর্বমত্যন্তগর্হিতং।"

শৈল। কিন্তু মুখুজ্যেমশায়, ও পবিত্র বচনটা তো বরাবর খাটবে না। আরও সঙ্গী জুটবে।

অক্ষয় বলিলেন, "তোমাদের এই একটি শালার জায়গায় দশশালা বন্দোবস্ত হবে? তখন আবার নূতন কার্যবিধি দেখা যাবে। ততদিন কুলীনের ছেলেটেলে-গুলোকে ঘেঁষতে দিচ্ছিনে!

CC0. In Public Domain. Sri Sri Anandamayee Ashram Collection, Varanasi

Digitization by eGangotri and Sarayu Trust. Funding by MoE-IKS

এমন সময় চাকর আসিয়া খবর দিল, দুটি বাবু আসিয়াছে। শৈল কহিল, "ওই বুঝি তারা এল। দিদি আর মা ভাঁড়ারে ব্যস্ত আছেন, তাঁদের অবকাশ হবার পূর্বেই ওদের কোনো মতে বিদায় করে দিয়ো।"

অক্ষয় জিজ্ঞাসা করিলেন, "কী বকশিশ মিলবে ?"

শৈল কহিল, "আমরা তোমার সব শালীরা মিলে তোমাকে শালীবাহন রাজা খেতাব দেব।"

অক্ষয়। শালীবাহন দি সেকেণ্ড ?

শৈল। সেকেণ্ড হতে যাবে কেন ? সে শালীবাহনের নাম ইতিহাস থেকে একেবারে বিলুপ্ত হয়ে যাবে। তুমি হবে শালীবাহন দি গ্রেট।

অক্ষয়। বল কী ? আমার রাজ্যকাল থেকে জগতে নূতন সাল প্রচলিত হবে ? এই বলিয়া অত্যন্ত সাড়ম্বর তান-সহকারে ভৈরবীতে গান ধরিলেন—

তুমি আমায় করবে মস্ত লোক !
দেবে লিখে রাজার টিকে প্রসন্ন ঐ চোখ !

শৈলবালার প্রস্থান। ভৃত্য আদিষ্ট হইয়া দুটি ভদ্রলোককে উপস্থিত করিল। একটি বিসদৃশ লম্বা, রোগা, বুট-জুতাপরা, ধুতি প্রায় হাঁটুর কাছে উঠিয়াছে, চোখের নিচে কালি-পড়া, ম্যালেরিয়া রোগীর চেহারা ; বয়স বাইশ হইতে বত্রিশ পর্যন্ত যেটা খুশি হইতে পারে। আর একটি বেঁটেখাটো, অত্যন্ত দাড়ি-গোঁফ সংকুল, নাকটি বটিকাকার, কাপালটি ঢিবি, কালোকোলো, গোলগাল।

অক্ষয় অত্যন্ত সৌহার্দ্য-সহকারে উঠিয়া অগ্রসর হইয়া প্রবল বেগে শেকহ্যাণ্ড করিয়া দুটি ভদ্রলোকের হাত প্রায় ছিঁড়িয়া ফেলিলেন। বলিলেন, "আসুন মিস্টার ন্যাথানিয়াল, আসুন মিস্টার জেরেমায়া বসুন বসুন ! ওরে বরফ-জল নিয়ে আয় রে, তামাক দে !

রোগা লোকটি সহসা বিজাতীয় সম্ভাষণে সংকুচিত হইয়া মৃদুস্বরে বলিল, "আজ্ঞে আমার নাম মৃত্যুঞ্জয় গাঙ্গুলি।"

বেঁটে লোকটি বলিল, "আমার নাম শ্রীদারুকেশ্বর মুখোপাধ্যায়।"

অক্ষয়। ছি মশায় ! ও নামগুলো এখনও ব্যবহার করেন বুঝি ? আপনাদের ক্রিশ্চান নাম ?

আগন্তুকদিগকে হতবুদ্ধি নিরুত্তর দেখিয়া কহিলেন "এখনও বুঝি নামকরণ হয় নি ? তা তাতে বিশেষ কিছু আসে যায় না, ঢের সময় আছে।"

বলিয়া নিজের গুড়গুড়ির নল মৃত্যুঞ্জয়ের হাতে অগ্রসর করিয়া দিলেন। সে লোকটা

CC0. In Public Domain. Sri Sri Anandamayee Ashram Collection, Varanasi

Digitization by eGangotri and Sarayu Trust. Funding by MoE-IKS

ইতস্তত করিতেছে দেখিয়া বলিলেন, "বিলক্ষণ! আমার সামনে আবার লজ্জা! সাত বছর বয়স থেকে লুকিয়ে তামাক খেয়ে পেকে উঠেছি। ধোঁয়া লেগে লেগে বুদ্ধিতে ঝুল পড়ে গেল! লজ্জা যদি করতে হয় তাহলে আমার তো আর ভদ্রসমাজে মুখ দেখাবার জো থাকে না।"

তখন সাহস পাইয়া দারুকেশ্বর মৃত্যুঞ্জয়ের হাত হইতে ফস করিয়া নল কাড়িয়া লইয়া ফড় ফড় শব্দে টানিতে আরম্ভ করিল। অক্ষয় পকেট হইতে কড়া বর্মা চুরোট বাহির করিয়া মৃত্যুঞ্জয়ের হাতে দিলেন। যদিচ তাহার চুরোট অভ্যাস ছিল না, তবু সে সদ্যস্থাপিত ইয়ারকির খাতিরে প্রাণের মায়া পরিত্যাগ করিয়া মৃদুমন্দ টান দিতে লাগিল এবং কোনো গতিকে কাসি চাপিয়া রাখিল।

অক্ষয় কহিলেন, "এখন কাজের কথাটা শুরু করা যাক। কী বলেন?"

মৃত্যুঞ্জয় চুপ করিয়া রহিল, দারুকেশ্বর বলিল, "তা নয় তো কী? শুভস্য শীঘ্রং!" বলিয়া হাসিতে লাগিল, ভাবিল, ইয়ারকি জমিতেছে।

তখন অক্ষয় গম্ভীর হইয়া জিজ্ঞাসা করিলেন, "মুর্গি না মটন!"

মৃত্যুঞ্জয় অবাক হইয়া মাথা চুলকাইতে লাগিল। দারুকেশ্বর কিছু না বুঝিয়া, অপরিমিত হাসিতে আরম্ভ করিল। মৃত্যুঞ্জয় ক্ষুব্ধ লজ্জিত হইয়া ভাবিতে লাগিল, এরা দু-জন তো বেশ জমাইয়াছে, আমিই নিরেট বোকা!

অক্ষয় কহিলেন, "আরে মশায়, নাম শুনেই হাসি! তাহলে তো গন্ধে অজ্ঞান এবং পাতে পড়লে মারাই যাবেন! তা যেটা হয় মন স্থির করে বলুন—মুর্গি হবে না মটন হবে?"

তখন দু-জনে বুঝিল, আহারের কথা হইতেছে। ভীরু মৃত্যুঞ্জয় নিরুত্তর হইয়া ভাবিতে লাগিল। দারুকেশ্বর লালায়িত রসনায় এক বার চারি দিকে চাহিয়া দেখিল।

অক্ষয় কহিলেন, "ভয় কিসের মশায়? নাচতে বসে ঘোমটা?" শুনিয়া দারুকেশ্বর দুই হাতে দুই পা চাপড়াইয়া হাসিতে লাগিল। কহিল, "তা মুর্গিই ভালো, কাটলেট! কী বলেন?"

লুব্ধ মৃত্যুঞ্জয় সাহস পাইয়া বলিল, "মটনটাই বা মন্দ কী ভাই! চপ!" বলিয়া আর কথাটা শেষ করিতে পারিল না।

অক্ষয়। ভয় কী দাদা, দু-ই হবে! দোমনা করে খেয়ে সুখ হয় না। চাকরকে ডাকিয়া বলিলেন, "ওরে, মোড়ের মাথায় যে হোটেল আছে সেখান থেকে কলিমদ্দি খানসামাকে ডেকে আন দেখি!"

CC0. In Public Domain. Sri Sri Anandamayee Ashram Collection, Varanasi

Digitization by eGangotri and Sarayu Trust. Funding by MoE-IKS

তাহার পর অক্ষয় বুড়ো আঙুল দিয়া মৃত্যুঞ্জয়ের গা টিপিয়া মৃদুস্বরে কহিলেন, "বিয়ার, না শেরি ?"

মৃত্যুঞ্জয় লজ্জিত হইয়া মুখ বাঁকাইল। দারুকেশ্বর সঙ্গীটিকে বদরসিক বলিয়া মনে মনে গালি দিয়া কহিল, "হুইস্কির বন্দোবস্ত নেই বুঝি ?"

অক্ষয় তাহার পিঠ চাপড়াইয়া কহিলেন, "নেই তো কী ? বেঁচে আছি কী করে ?" বলিয়া যাত্রার সুরে গাহিয়া উঠিলেন—

অভয় দাও তো বলি আমার wish কী,
একটি ছটাক সোডার জলে পাকি তিন পোয়া হুইস্কি!

ক্ষীণপ্রকৃতি মৃত্যুঞ্জয়ও প্রাণপণে হাস্য করা কর্তব্য বোধ করিল এবং দারুকেশ্বর ফস করিয়া একটা বই টানিয়া লইয়া টপাটপ বাজাইতে আরম্ভ করিল।

অক্ষয় দু-লাইন গাহিয়া থামিবামাত্র দারুকেশ্বর বলিল, "দাদা, ওটা শেষ করে ফেলো !" বলিয়া নিজেই ধরিল, "অভয় দাও তো বলি আমার wish কী।" মৃত্যুঞ্জয় মনে মনে তাহাকে বাহাদুরি দিতে লাগিল।

অক্ষয় মৃত্যুঞ্জয়কে ঠেলা দিয়া কহিলেন, "ধরো না হে, তুমিও ধরো !"

সলজ্জ মৃত্যুঞ্জয় নিজের প্রতিপত্তি রক্ষার জন্য মৃদুস্বরে যোগ দিল—অক্ষয় ডেস্ক চাপড়াইয়া বাজাইতে লাগিলেন। এক জায়গায় হঠাৎ থামিয়া গম্ভীর হইয়া কহিলেন, "হাঁ, হাঁ, আসল কথাটা জিজ্ঞাসা করা হয়নি। এদিকে তো সব ঠিক—এখন আপনারা কী হলে রাজি হন ?"

দারুকেশ্বর কহিল, "আমাদের বিলেতে পাঠাতে হবে।"

অক্ষয় কহিলেন, "সে তো হবেই। তার না কাটলে কি শ্যাম্পেনের ছিপি খোলে ? দেশে আপনাদের মতো লোকের বিদ্যেবুদ্ধি চাপা থাকে, বাঁধন কাটলেই একেবারে নাকে মুখে চোখে উছলে উঠবে।"

দারুকেশ্বর অত্যন্ত খুশি হইয়া অক্ষয়ের হাত চাপিয়া ধরিল, কহিল, "দাদা, এইটে তোমাকে করে দিতেই হচ্ছে। বুঝলে ?"

অক্ষয় কহিলেন, "সে কিছুই শক্ত নয়। কিন্তু ব্যাপ্‌টাইজ আজই তো হবেন ?"

দারুকেশ্বর ভাবিল, ঠাট্টাটা বোঝা যাইতেছে না। হাসিতে হাসিতে জিজ্ঞাসা করিল, "সেটা কী রকম ?"

অক্ষয় কিঞ্চিৎ বিস্ময়ের ভাবে কহিলেন, "কেন, কথাই তো আছে, রেভারেণ্ড বিশ্বাস আজ রাত্রেই আসছেন। ব্যাপ্‌টিজ্‌ম না হলে তো ক্রিশ্চান মতে বিবাহ হতে পারে না !"

CC0. In Public Domain. Sri Sri Anandamayee Ashram Collection, Varanasi

Digitization by eGangotri and Sarayu Trust. Funding by MoE-IKS

মৃত্যুঞ্জয় অত্যন্ত ভীত হইয়া কহিল, "ক্রিশ্চান মতে কী মশায় ?"

অক্ষয় কহিলেন, "আপনি যে আকাশ থেকে পড়লেন! সে হচ্ছে না—ব্যাপ্‌টাইজ যেমন করে হ'ক, আজ রাত্রেই সারতে হচ্ছে। কিছুতেই ছাড়ব না।"

মৃত্যুঞ্জয় জিজ্ঞাসা করিল, "আপনারা ক্রিশ্চান না কি ?"

অক্ষয়। মশায়, ন্যাকামি রাখুন। যেন কিছুই জানেন না।

মৃত্যুঞ্জয় অত্যন্ত ভীতভাবে কহিল, "মশায়, আমরা হিঁদু, ব্রাহ্মণের ছেলে, জাত খোয়াতে পারব না।"

অক্ষয় হঠাৎ অত্যন্ত উদ্ধতস্বরে কহিলেন, "জাত কিসের মশায়! এদিকে কলিমদ্দির হাতে মুর্গি খাবেন, বিলেত যাবেন, আবার জাত!"

মৃত্যুঞ্জয় ব্যস্তসমস্ত হইয়া কহিল, "চুপ, চুপ, চুপ করুন! কে কোথা থেকে শুনতে পাবে।"

তখন দারুকেশ্বর কহিল, "ব্যস্ত হবেন না মশায়, একটু পরামর্শ করে দেখি!" বলিয়া মৃত্যুঞ্জয়কে একটু অন্তরালে ডাকিয়া লইয়া বলিল, "বিলেত থেকে ফিরে সেই তো এক বার প্রায়শ্চিত্ত করতেই হবে—তখন ডবল প্রায়শ্চিত্ত করে একেবারে ধর্মে ওঠা যাবে। এ সুযোগটা ছাড়লে আর বিলেত যাওয়াটা ঘটে উঠবে না। দেখলি তো কোনো শ্বশুরই রাজি হল না। আর ভাই, ক্রিশ্চানের হুঁকোয় তামাকই যখন খেলুম তখন ক্রিশ্চান হতে আর বাকি কী রইল?" এই বলিয়া অক্ষয়ের কাছে আসিয়া কহিল, "বিলেত যাওয়াটা তো নিশ্চয় পাকা? তা হলে ক্রিশ্চান হতে রাজি আছি।"

মৃত্যুঞ্জয় কহিল, "কিন্তু আজ রাতটা থাক্।"

দারুকেশ্বর কহিল, "হতে হয় তো চটপট সেরে ফেলে পাড়ি দেওয়াই ভালো—গোড়াতেই বলেছি শুভস্য শীঘ্রং।"

ইতিমধ্যে অন্তরালে রমণীগণের সমাগম। দুই থালা ফল মিষ্টান্ন লুচি ও বরফ-জল লইয়া ভৃত্যের প্রবেশ। ক্ষুণ্ণ দারুকেশ্বর কহিল, "কই মশায়, অভাগার অদৃষ্টে মুর্গি বেটা উড়েই গেল নাকি? কাটলেট কোথায়?"

অক্ষয় মৃদুস্বরে বলিলেন, "আজকের মতো এইটেই চলুক।"

দারুকেশ্বর কহিল, "সে কি হয় মশায়! আশা দিয়ে নৈরাশ! শ্বশুরবাড়ি এসে মটন চপ খেতে পাব না? আর এ যে বরফ-জল মশায়, আমার আবার সর্দির ধাত, সাদা জল সহ্য হয় না।" বলিয়া গান জুড়িয়া দিল, "অভয় দাও তো বলি আমার wish কী" ইত্যাদি। অক্ষয় মৃত্যুঞ্জয়কে কেবলই টিপিতে লাগিলেন এবং অস্পষ্ট স্বরে

CC0. In Public Domain. Sri Sri Anandamayee Ashram Collection, Varanasi

Digitization by eGangotri and Sarayu Trust. Funding by MoE-IKS

কহিতে লাগিলেন, "ধরো না হে, তুমিও ধরো না— চুপচাপ কেন।" সে-ব্যক্তি কতক ভয়ে কতক লজ্জায় মৃদু মৃদু যোগ দিতে লাগিল। গানের উচ্ছ্বাস থামিলে অক্ষয় আহারপাত্র দেখাইয়া জিজ্ঞাসা করিলেন, "নিতান্তই কি এটা চলবে না?"

দারুকেশ্বর ব্যস্ত হইয়া কহিল, "না মশায়, ও-সব রোগীর পথ্যি চলবে না! মুর্গি না খেয়েই তো ভারতবর্ষ গেল!" বলিয়া ফড়ফড় করিয়া গুড়গুড়ি টানিতে লাগিল। অক্ষয় কানের কাছে আসিয়া লক্ষ্ণৌ ঠুংরিতে ধরাইয়া দিলেন—

কত কাল রবে বলো ভারত রে
শুধু ডাল ভাত জল পথ্য করে।

শুনিয়া দারুকেশ্বর উৎসাহসহকারে গানটা ধরিল এবং মৃত্যুঞ্জয়ও অক্ষয়ের গোপন ঠেলা খাইয়া সলজ্জভাবে মৃদু মৃদু যোগ দিতে লাগিল।

অক্ষয় আবার কানে কানে ধরাইয়া দিলেন—

দেশে অন্নজলের হল ঘোর অনটন,
ধর হুইস্কি সোডা আর মুর্গিমটন।

অমনি দারুকেশ্বর মাতিয়া উঠিয়া ঊর্ধ্বস্বরে ওই পদটা ধরিল এবং অক্ষয়ের বৃদ্ধাঙ্গুষ্ঠের প্রবল উৎসাহে মৃত্যুঞ্জয়ও কোনো মতে সঙ্গে সঙ্গে যোগ দিয়া গেল।

অক্ষয় পুনশ্চ ধরাইয়া দিলেন—

যাও ঠাকুর চৈতন চুটকি নিয়া!
এস দাড়ি নাড়ি কলিমদ্দি মিঞা!

যতই উৎসাহসহকারে গান চলিল, দ্বারের পার্শ্ব হইতে উসখুস শব্দ শুনা যাইতে লাগিল এবং অক্ষয় নিরীহ ভালোমানুষটির মতো মাঝে মাঝে সেই দিকে কটাক্ষপাত করিতে লাগিলেন।

এমন সময় ময়লা ঝাড়ন হাতে কলিমদ্দি আসিয়া সেলাম করিয়া দাঁড়াইল। দারুকেশ্বর উৎসাহিত হইয়া কহিল, "এই যে চাচা! আজ রান্নাটা কী হয়েছে বলো দেখি।"

সে অনেকগুলা ফর্দ দিয়া গেল। দারুকেশ্বর কহিল, "কোনোটাই তো মন্দ শোনাচ্ছে না হে। (অক্ষয়ের প্রতি) মশায়, কী বিবেচনা করেন? ওর মধ্যে বাদ দেবার কি কিছু আছে?"

অক্ষয় অন্তরালের দিকে কটাক্ষ করিয়া কহিলেন, "সে আপনারা যা ভালো বোঝেন!"

দারুকেশ্বর কহিল, "আমার তো মত, ব্রাহ্মণেভ্যো নমঃ বলে সব-কটাকেই আদর করে নিই!"

CC0. In Public Domain. Sri Sri Anandamayee Ashram Collection, Varanasi

Digitization by eGangotri and Sarayu Trust. Funding by MoE-IKS

অক্ষয়। তা তো বটেই, ওঁরা সকলেই পূজ্য।

কলিমদ্দি সেলাম করিয়া চলিয়া গেল। অক্ষয় কিঞ্চিৎ গলা চড়াইয়া জিজ্ঞাসা করিলেন, "মশায়রা কি তা হলে আজ রাত্রেই ক্রিশ্চান হতে চান ?"

খানার আশ্বাসে প্রফুল্লচিত্ত দারুকেশ্বর কহিল, "আমার তো কথাই আছে, শুভস্য শীঘ্রং। আজই ক্রিশ্চান হব, এখনই ক্রিশ্চান হব, ক্রিশ্চান হয়ে তবে অন্য কথা। মশায়, আর ওই পুঁই শাক কলাইয়ের ডাল খেয়ে প্রাণ বাঁচে না। আনুন আপনার পাদ্রি ডেকে।" বলিয়া পুনশ্চ উচ্চস্বরে গান ধরিল—

যাও ঠাকুর চৈতন চুটকি নিয়া,
এস দাড়ি নাড়ি কলিমদ্দি মিঞা !

চাকর আসিয়া অক্ষয়ের কানে কানে কহিল, "মাঠাকরুন এক বার ডাকছেন।"

অক্ষয় উঠিয়া দ্বারের অন্তরালে গেলে জগত্তারিণী কহিলেন, "এ কী ! কাণ্ডটা কী ?"

অক্ষয় গম্ভীরমুখে কহিলেন, "মা, সে-সব পরে হবে, এখন ওরা হুইস্কি চাচ্ছে, কী করি ? তোমার পায়ে মালিশ করবার জন্যে সেই যে ব্রাণ্ডি এসেছিল, তার কি কিছু বাকি আছে ?"

জগত্তারিণী হতবুদ্ধি হইয়া কহিলেন, "বল কী বাছা ? ব্রাণ্ডি খেতে দেবে ?"

অক্ষয় কহিলেন, "কী করব মা, শুনেইছ তো, ওর মধ্যে একটি ছেলে আছে যার জল খেলেই সর্দি হয়, মদ না খেলে আর একটির মুখে কথাই বের হয় না।"

জগত্তারিণী কহিলেন, "ক্রিশ্চান হবার কথা কী বলছে ওরা ?"

অক্ষয় কহিলেন, "ওরা বলছে হিঁদু হয়ে খাওয়াদাওয়ার বড়ো অসুবিধে, পুঁইশাক কলাইয়ের ডাল খেয়ে ওদের অসুখ করে !"

জগত্তারিণী অবাক হইয়া কহিলেন, "তাই বলে কি ওদের আজ রাতেই মুর্গি খাইয়ে ক্রিশ্চান করবে নাকি ?"

অক্ষয় কহিলেন, "তা মা ওরা যদি রাগ করে চলে যায় তা হলে দুটি পাত্র এখনই হাতছাড়া হবে। তাই ওরা যা বলছে তাই শুনতে হচ্ছে, আমাকে সুদ্ধ মদ ধরাবে দেখছি।"

পুরবালা কহিলেন, "বিদায় করো, বিদায় করো, এখনই বিদায় করো।"

জগত্তারিণী ব্যস্ত হইয়া কহিলেন, "বাবা, এখানে মুর্গি খাওয়া-টাওয়া হবে না. তুমি ওদের বিদায় করে দাও। আমার ঘাট হয়েছিল আমি রসিককাকাকে পাত্র সন্ধান করতে দিয়েছিলুম। তাঁর দ্বারা যদি কোনো কাজ পাওয়া যায়।"

রমণীগণের প্রস্থান। অক্ষয় ঘরে আসিয়া দেখেন, মৃত্যুঞ্জয় পলায়নের উপক্রম

CC0. In Public Domain. Sri Sri Anandamayee Ashram Collection, Varanasi

Digitization by eGangotri and Sarayu Trust. Funding by MoE-IKS

করিতেছে এবং দারুকেশ্বর হাত ধরিয়া তাহাকে টানাটানি করিয়া রাখিবার চেষ্টা করিতেছে। অক্ষয়ের অবর্তমানে মৃত্যুঞ্জয় অগ্রপশ্চাৎ বিবেচনা করিয়া সন্ত্রস্ত হইয়া উঠিয়াছে। অক্ষয় ঘরে প্রবেশ করিবামাত্র মৃত্যুঞ্জয় রাগের স্বরে বলিয়া উঠিল, "না মশায়, আমি ক্রিশ্চান হতে পারব না, আমার বিয়ে করে কাজ নেই।"

অক্ষয় কহিলেন, "তা মশায়, আপনাকে কে পায়ে ধরাধরি করছে।"

দারুকেশ্বর কহিল, "আমি রাজি আছি মশায়!"

অক্ষয় কহিলেন, "রাজি থাকেন তো গির্জায় যান না মশায়। আমার সাত পুরুষে ক্রিশ্চান করা ব্যবসা নয়!"

দারুকেশ্বর কহিল, "ওই যে কোন্ বিশ্বাসের কথা বললেন—"

অক্ষয়। তিনি টেরেটির বাজারে থাকেন, তাঁর ঠিকানা লিখে দিচ্ছি।

দারুকেশ্বর। আর বিবাহটা?

অক্ষয়। সেটা এ বংশে নয়।

দারুকেশ্বর। তাহলে এতক্ষণ পরিহাস করছিলেন মশায়? খাওয়াটাও কি—

অক্ষয়। সেটাও এ ঘরে নয়।

দারুকেশ্বর। অন্তত হোটেলে?

অক্ষয়। সে-কথা ভালো। বলিয়া টাকার ব্যাগ হইতে গুটিকয়েক টাকা বাহির করিয়া দুটিকে বিদায় করিয়া দিলেন।

তখন নৃপর হাত ধরিয়া টানিয়া নীরবালা বসন্তকালের দমকা হাওয়ার মতো ঘরের মধ্যে আসিয়া প্রবেশ করিল। কহিল, "মুখুজ্যেমশায়, দিদি তো দুটির কোনোটিকেই বাদ দিতে চান না!"

নৃপ তাহার কপোলে গুটি দুই-তিন অঙ্গুলির আঘাত করিয়া কহিল, "ফের মিথ্যে কথা বলছিস?"

অক্ষয়। ব্যস্ত হসনে ভাই, সত্যমিথ্যের প্রভেদ আমি একটু একটু বুঝতে পারি।

নীরবালা। আচ্ছা মুখুজ্যেমশায়, এ দুটি কি রসিকদাদার রসিকতা, না আমাদের সেজদিদিরই ফাঁড়া?

অক্ষয়। বন্দুকের সকল গুলিই কি লক্ষ্যে গিয়ে লাগে? প্রজাপতি টার্গেট প্র্যাকটিস করছিলেন, এ দুটো ফসকে গেল। প্রথম প্রথম এমন গোটাকতক হয়েই থাকে। এই হতভাগ্য ধরা পড়বার পূর্বে তোমার দিদির ছিপে অনেক জলচর ঠোকর দিয়ে গিয়েছিল, বঁড়শি বিঁধল কেবল আমারই কপালে। বলিয়া কপালে চপেটাঘাত করিলেন।

CC0. In Public Domain. Sri Sri Anandamayee Ashram Collection, Varanasi

Digitization by eGangotri and Sarayu Trust. Funding by MoE-IKS

নৃপবালা। এখন থেকে রোজই প্রজাপতির প্র্যাকটিস চলবে না কি মুখুজ্যেমশায়? তাহলে তো আর বাঁচা যায় না!

নীরবালা। কেন ভাই দুঃখ করিস? রোজই কি ফসকাবে? একটা না একটা এসে ঠিকমতন পৌঁছবে।

রসিকের প্রবেশ

নীরবালা। রসিকদাদা, এবার থেকে আমরাও তোমার জন্যে পাত্রী জোটাচ্ছি।

রসিক। সে তো সুখের বিষয়।

নীরবালা। হাঁ! সুখ দেখিয়ে দেব! তুমি থাক হোগলার ঘরে, আর পরের দালানে আগুন লাগাতে চাও। আমাদের হাতে টিকে নেই? আমাদের সঙ্গে যদি লাগ, তাহলে তোমার দু-দুটো বিয়ে দিয়ে দেব—মাথায় যে-কটি চুল আছে সামলাতে পারবে না!

রসিক। দেখ্ দিদি, দুটো আস্ত জন্তু এনেছিলুম বলেই তো রক্ষে পেলি, যদি মধ্যম রকমের হত, তা হলেই তো বিপদ ঘটত। যাকে জন্তু বলে চেনা যায় না, সেই জন্তুই ভয়ানক।

অক্ষয়। সে-কথা ঠিক। মনে মনে আমার ভয় ছিল, কিন্তু একটু পিঠে হাত বুলাবামাত্রই চটপট শব্দে লেজ নড়ে উঠল। কিন্তু মা বলছেন কী?

রসিক। সে-যা বলেছেন সে আর পাঁচ জনকে ডেকে ডেকে শোনাবার মতো নয়। সে আমি অন্তরের মধ্যেই রেখে দিলুম। যা হ'ক শেষে এই স্থির হয়েছে, তিনি কাশীতে তাঁর বোনপোর কাছে যাবেন, সেখানে পাত্রেরও সন্ধান পেয়েছেন, তীর্থদর্শনও হবে।

নীরবালা। বল কী, রসিকদাদা। তাহলে এখানে আমাদের রোজ রোজ নতুন নতুন নমুনো দেখা বন্ধ?

নৃপবালা। তোর এখনো শখ আছে নাকি?

নীরবালা। এ কি শখের কথা হচ্ছে? এ হচ্ছে শিক্ষা। রোজ রোজ অনেকগুলি দৃষ্টান্ত দেখতে দেখতে জিনিসটা সহজ হয়ে আসবে; যেটিকে বিয়ে করবি সেই প্রাণীটিকে বুঝতে কষ্ট হবে না।

নৃপবালা। তোমার প্রাণীকে তুমি বুঝে নিয়ো, আমার জন্যে তোমার ভাবতে হবে না।

নীরবালা। সেই কথাই ভালো—তুইও নিজের জন্যে ভাবিস আমিও নিজের জন্যে ভাবব—কিন্তু রসিকদাদাকে আমাদের জন্যে ভাবতে দেওয়া হবে না।

নৃপ নীরুকে বলপূর্বক টানিয়া লইয়া গেল। শৈলবালা ঘরে প্রবেশ করিয়াই

CC0. In Public Domain. Sri Sri Anandamayee Ashram Collection, Varanasi

Digitization by eGangotri and Sarayu Trust. Funding by MoE-IKS

বলিল, "রসিকদা, তোমার তো মার সঙ্গে কাশী গেলে চলবে না—আমরা যে চিরকুমার সভার সভ্য হব—আবেদনপত্রের সঙ্গে প্রবেশিকার দশটা টাকা পাঠিয়ে দিয়ে বসে আছি।"

অক্ষয় কহিলেন, "মার সঙ্গে কাশী যাবার জন্যে আমি লোক ঠিক করে দেব এখন, সে-জন্যে ভাবনা নেই।"

শৈল। এই যে মুখুজ্যেমশায়। তুমি তাদের কি বানর বানিয়েই ছেড়ে দিলে—শেষকালে বেচারাদের জন্যে আমার মায়া করছিল।

অক্ষয়। বানর কেউ বানাতে পারে না শৈল, ওটা পরমা প্রকৃতি নিজেই বানিয়ে রাখেন। ভগবানের বিশেষ অনুগ্রহ থাকা চাই। যেমন কবি হওয়া আর কি। লেজই বল কবিত্বই বল ভিতরে না থাকলে জোর করে টেনে বের করবার জো নেই!

পুরবালা প্রবেশ করিয়া কেরোসিন ল্যাম্পটা লইয়া নাড়িয়া চাড়িয়া কহিল, "বেহারা কী রকম আলো দিয়ে গেছে, মিটমিট করছে। ওকে বলে বলে পারা গেল না।"

অক্ষয়। সে-বেটা জানে কিনা অন্ধকারেই আমাকে বেশি মানায়।

পুরবালা। আলোতে মানায় না ? বিনয় হচ্ছে না কি ? এটা তো নতুন দেখছি।

অক্ষয়। আমি বলছিলুম, বেহারা বেটা চাঁদ বলে আমাকে সন্দেহ করছে।

পুরবালা। ওঃ তাই ভালো। তা ওর মাইনে বাড়িয়ে দাও! কিন্তু রসিকদাদা, আজ কী কাণ্ডটাই করলে।

রসিক। ভাই, বর ঢের পাওয়া যায় কিন্তু সবাই বিবাহযোগ্য হয় না, সেইটের একটা সামান্য উদাহরণ দিয়ে গেলুম।

পুরবালা। সে উদাহরণ না দেখিয়ে দুটো-একটা বিবাহযোগ্য বরের উদাহরণ দেখালেই তো ভালো হত।

শৈল। সে-ভার আমি নিয়েছি দিদি।

পুরবালা। তা আমি বুঝেছি। তুমি আর তোমার মুখুজ্যেমশায় মিলে ক-দিন ধরে যে-রকম পরামর্শ চলছে একটা কী কাণ্ড হবেই।

অক্ষয়। কিষ্কিন্ধ্যাকাণ্ড তো আজ হয়ে গেল।

রসিক। লঙ্কাকাণ্ডের আয়োজনও হচ্ছে, চিরকুমার সভার স্বর্ণলঙ্কায় আগুন লাগাতে চলেছি।

পুরবালা। শৈল তার মধ্যে কে ?

রসিক। হনুমান তো নয়ই।

CC0. In Public Domain. Sri Sri Anandamayee Ashram Collection, Varanasi

Digitization by eGangotri and Sarayu Trust. Funding by MoE-IKS

অক্ষয়। উনিই হচ্ছেন স্বয়ং আগুন।

রসিক। এক ব্যক্তি ওঁকে লেজে করে নিয়ে যাবেন।

পুরবালা। আমি কিছু বুঝতে পারছিনে। শৈল, তুই চিরকুমার সভায় যাবি না কি।

শৈল। আমি যে সভ্য হব।

পুরবালা। কী বলিস তার ঠিক নেই! মেয়েমানুষ আবার সভ্য হবে কী!

শৈল। আজকাল মেয়েরাও যে সভ্য হয়ে উঠেছে। তাই আমি শাড়ি ছেড়ে চাপকান ধরব ঠিক করেছি।

পুরবালা। বুঝেছি, ছদ্মবেশে সভ্য হতে যাচ্ছিস বুঝি। চুলটা তো কেটেইছিস, ওইটেই বাকি ছিল। তোমাদের যা খুশি করো, আমি এর মধ্যে নেই।

অক্ষয়। না, না, তুমি এ-দলে ভিড়ো না! আর যার খুশি পুরুষ হ'ক, আমার অদৃষ্টে তুমি চিরদিন মেয়েই থেকো—নইলে ব্রীচ অফ কনট্রাক্ট—সে বড়ো ভয়ানক মকদ্দমা! বলিয়া সিন্ধুতে গান ধরিলেন—

চির-পুরানো চাঁদ!
চিরদিবস এমনি থেকো আমার এই সাধ।
পুরানো হাসি পুরানো সুধা, মিটায় মম পুরানো ক্ষুধা,
নূতন কোনো চকোর যেন পায় না পরসাদ!

পুরবালা রাগ করিয়া চলিয়া গেল। অক্ষয় শৈলবালাকে আশ্বাস দিয়া কহিলেন, "ভয় নেই। রাগটা হয়ে গেলেই মনটা পরিষ্কার হবে—একটু অনুতাপও হবে—সেইটেই সুযোগের সময়।"

রসিক। "কোপো যত্র ভ্রুকুটিরচনা, নিগ্রহো যত্র মৌনং
যত্রান্যোন্যস্মিতমনুনয়ং, যত্র দৃষ্টিঃ প্রসাদঃ।"

শৈল। রসিকদাদা তুমি তো দিব্যি শ্লোক আউড়ে চলেছ—কোপ জিনিসটা কী, তা মুখুজ্যেমশায় টের পাবেন।

রসিক। আরে ভাই, বদল করতে রাজি আছি। মুখুজ্যেমশায় যদি শ্লোক আওড়াতেন আর আমার উপরেই যদি কোপ পড়ত তাহলে এই পোড়া কপালকে সোনা দিয়ে বাঁধিয়ে রাখতুম। কিন্তু দিদি, ওই জলখাবারের থালা দুটি তো মান করেনি, বসে গেলে বোধ হয় আপত্তি নেই?

অক্ষয়। ঠিক ওই কথাটাই ভাবছিলুম।

উভয়ে আহারে উপবেশন করিলেন, শৈলবালা পাখা লইয়া বাতাস করিতে লাগিলেন।

৪—৩২

CC0. In Public Domain. Sri Sri Anandamayee Ashram Collection, Varanasi

Digitization by eGangotri and Sarayu Trust. Funding by MoE-IKS

চতুর্থ পরিচ্ছেদ

আহারের পর শৈলবালা ডাকিল, "মুখুজ্যেমশায়।"

অক্ষয় অত্যন্ত ত্রস্তভাব দেখাইয়া কহিলেন, "আবার মুখুজ্যেমশায়! এই বালখিল্য মুনিদের ধ্যানভঙ্গ-ব্যাপারের মধ্যে আমি নেই।"

শৈলবালা। ধ্যানভঙ্গ আমরা করব। কেবল মুনিকুমারগুলিকে এই বাড়িতে আনা চাই।

অক্ষয় চক্ষু বিস্ফারিত করিয়া কহিলেন, "সভাসুদ্ধ এইখানে উৎপাটিত করে আনতে হবে। যত দুঃসাধ্য কাজ সবই এই একটিমাত্র মুখুজ্যেমশায়কে দিয়ে?"

শৈলবালা হাসিয়া কহিল, "মহাবীর হবার ওই তো মুশকিল। যখন গন্ধমাদনের প্রয়োজন হয়েছিল তখন নল নীল অঙ্গদকে তো কেউ পোছেওনি!"

অক্ষয় গর্জন করিয়া কহিলেন, "ওরে পোড়ারমুখী, ত্রেতাযুগের পোড়ারমুখোকে ছাড়া আর কোনো উপমাও তোর মনে উদয় হল না? এত প্রেম!"

শৈলবালা কহিল, "হাঁ গো, এতই প্রেম!"

অক্ষয় ভৈরোঁতে গাহিয়া উঠিলেন—

পোড়া মনে শুধু পোড়া মুখখানি জাগে রে!
এত আছে লোক, তবু পোড়া চোখে
আর কেহ নাহি লাগে রে!

"আচ্ছা, তাই হবে! পঙ্গপাল কটাকে শিখার কাছে তাড়িয়ে নিয়ে আসব। তাহলে চট্ করে আমাকে একটা পান এনে দাও। তোমার স্বহস্তের রচনা!"

শৈল। কেন দিদির হস্তের—

অক্ষয়। আরে দিদির হস্ত তো জোগাড় করেইছি, নইলে পাণিগ্রহণ কী জন্যে? এখন অন্য পদ্মহস্তগুলির প্রতি দৃষ্টি দেবার অবকাশ পাওয়া গেছে।

শৈল। আচ্ছা গো মশায়! পদ্মহস্ত তোমার পানে এমনি চুন মাখিয়ে দেবে যে, পোড়ার মুখ আবার পুড়বে।

অক্ষয় গাহিলেন—

যারে মরণ দশায় ধরে
সে যে শতবার করে মরে।
পোড়া পতঙ্গ যত পোড়ে তত
আগুনে ঝাঁপিয়ে পড়ে।

CC0. In Public Domain. Sri Sri Anandamayee Ashram Collection, Varanasi

Digitization by eGangotri and Sarayu Trust. Funding by MoE-IKS

শৈল। মুখুজ্যেমশায়, ও কাগজের গোলাটা কিসের ?

অক্ষয়। তোমাদের সেই সভ্য হবার আবেদনপত্র এবং প্রবেশিকার দশ টাকার নোট পকেটে ছিল, ধোবা বেটা কেচে এমনি পরিষ্কার করে দিয়েছে, একটা অক্ষরও দেখতে পাচ্ছিনে। ও বেটা বোধ হয় স্ত্রীস্বাধীনতার ঘোরতর বিরোধী, তাই তোমার ওই পত্রটা একেবারে আগাগোড়া সংশোধন করে দিয়েছে।

শৈল। এই বুঝি !

অক্ষয়। চারটিতে মিলে স্মরণশক্তি জুড়ে বসে আছ, আর কিছু কি মনে রাখতে দিলে ?

সকলি ভুলেছে ভোলা মন
ভোলেনি ভোলেনি শুধু ঐ চন্দ্রানন।

১৯ নম্বর মধুমিস্ত্রির গলিতে একতলার একটি ঘরে চিরকুমার সভার অধিবেশন হয়। বাড়িটি সভাপতি চন্দ্রমাধববাবুর বাসা। তিনি লোকটি ব্রাহ্ম কালেজের অধ্যাপক। দেশের কাজে অত্যন্ত উৎসাহী ; মাতৃভূমির উন্নতির জন্য ক্রমাগতই নানা মতলব তাঁহার মাথায় আসিতেছে। শরীরটি কৃশ কিন্তু কঠিন, মাথাটা মস্ত, বড়ো দুইটি চোখ অন্যমনস্ক খেয়ালে পরিপূর্ণ। প্রথমটা সভায় সভ্য অনেকগুলি ছিল। সম্প্রতি সভাপতি বাদে তিনটিতে আসিয়া ঠেকিয়াছে। যূথভ্রষ্টগণ বিবাহ করিয়া গৃহী হইয়া রোজগারে প্রবৃত্ত। এখন তাঁহারা কোনোপ্রকার চাঁদার খাতা দেখাইলেই প্রথমে হাসিয়া উড়াইয়া দেন, তাহাতেও খাতাধারী টিকিয়া থাকিবার লক্ষণ প্রকাশ করিলে গালি দিতে আরম্ভ করেন। নিজেদের দৃষ্টান্ত স্মরণ করিয়া দেশহিতৈষীর প্রতি তাঁহাদের অত্যন্ত অবজ্ঞা জন্মিয়াছে।

বিপিন, শ্রীশ এবং পূর্ণ তিনটি সভ্য কালেজে পড়িতেছে, এখনও সংসারে প্রবেশ করে নাই। বিপিন ফুটবল খেলে, তাহার শরীরে অসামান্য বল, পড়াশুনা কখন করে কেহ বুঝিতে পারে না, অথচ চট্‌পট্‌ একজামিন পাস করে। শ্রীশ বড়োমানুষের ছেলে, স্বাস্থ্য তেমন ভালো নয় তাই বাপ-মা পড়াশুনার দিকে তত বেশি উত্তেজনা করেন না —শ্রীশ নিজের খেয়াল লইয়া থাকে। বিপিন এবং শ্রীশের বন্ধুত্ব অবিচ্ছেদ্য।

পূর্ণ গৌরবর্ণ, একহারা, লঘুগামী, ক্ষিপ্রকারী, দ্রুতভাষী, সকল বিষয়ে গাঢ় মনোযোগ, চেহারা দেখিয়া মনে হয় দৃঢ়সংকল্প কাজের লোক।

সে ছিল চন্দ্রমাধববাবুর ছাত্র। ভালোরূপ পাস করিয়া ওকালতি দ্বারা সুচারুরূপ জীবিকা নির্বাহ করিবার প্রত্যাশায় সে রাত জাগিয়া পড়া করে। দেশের কাজ লইয়া নিজের কাজ নষ্ট করা তাহার সংকল্পের মধ্যে ছিল না। চিরকৌমার্য তাহার

CC0. In Public Domain. Sri Sri Anandamayee Ashram Collection, Varanasi

Digitization by eGangotri and Sarayu Trust. Funding by MoE-IKS

কাছে অত্যন্ত মনোহর বলিয়া বোধ হইত না। সন্ধ্যাবেলায় নিয়মিত আসিয়া চন্দ্রবাবুর নিকট হইতে পাস করিবার উপযুক্ত নোট লইত; এবং সে মনে মনে নিশ্চয় জানিত যে, চিরকৌমার্য ব্রত না লওয়াতে এবং নিজের ভবিষ্যৎ মাটি করিবার জন্য লেশমাত্র ব্যগ্র না হওয়াতে তাহার প্রতি চন্দ্রমাধববাবুর শ্রদ্ধামাত্র ছিল না, কিন্তু সেজন্য সে কখনো অসহ্য দুঃখানুভব করে নাই। তার পরে কী ঘটিল তাহা সকলেই জানেন।

সেদিন সভা বসিয়াছে। চন্দ্রমাধববাবু বলিতেছেন, "আমাদের এই সভার সভ্যসংখ্যা অল্প হওয়াতে কারও হতাশ্বাস হবার কোনো কারণ নেই—"

তাঁহার কথা শেষ না হইতেই রুগ্‌ণকায় উৎসাহী শ্রীশ বলিয়া উঠিল, "হতাশ্বাস! সেই তো আমাদের সভার গৌরব! এ-সভার মহৎ আদর্শ এবং কঠিন বিধান কি সর্বসাধারণের উপযুক্ত! আমাদের সভা অল্প লোকের সভা।"

চন্দ্রমাধববাবু কার্যবিবরণের খাতাটা চোখের কাছে তুলিয়া ধরিয়া কহিলেন, "কিন্তু আমাদের আদর্শ উন্নত এবং বিধান কঠিন বলেই আমাদের বিনয় রক্ষা করা কর্তব্য; সর্বদাই মনে রাখা উচিত আমরা আমাদের সংকল্প সাধনের যোগ্য না হতেও পারি। ভেবে দেখো পূর্বে আমাদের মধ্যে এমন অনেক সভ্য ছিলেন যাঁরা হয়তো আমাদের চেয়ে সর্বাংশে মহত্তর ছিলেন, কিন্তু তাঁরাও নিজের সুখ এবং সংসারের প্রবল আকর্ষণে একে একে লক্ষ্যভ্রষ্ট হয়েছেন। আমাদের কয়জনের পথেও যে প্রলোভন কোথায় অপেক্ষা করছে তা কেউ বলতে পারে না। সেই জন্য আমরা দম্ভ পরিত্যাগ করব, এবং কোনো রকম শপথেও বদ্ধ হতে চাইনে—আমাদের মত এই যে, কোনোকালে মহৎ চেষ্টাকে মনে স্থান না দেওয়ার চেয়ে চেষ্টা করে অকৃতকার্য হওয়া ভাল।"

পাশের ঘরে ঈষৎ মুক্ত দরজার অন্তরালে একটি শ্রোত্রী এই কথায় যে একটুখানি বিচলিত হইয়া উঠিল, তাহার অঞ্চলবদ্ধ চাবির গোছায় দুই-একটা চাবি যে একটু টুং শব্দ করিল তাহা পূর্ণ ছাড়া আর কেহ লক্ষ্য করিতে পারিল না।

চন্দ্রমাধববাবু বলিতে লাগিলেন, "আমাদের সভাকে অনেকেই পরিহাস করেন; অনেকেই বলেন তোমরা দেশের কাজ করবার জন্য কৌমার্যব্রত গ্রহণ করছ, কিন্তু সকলেই যদি এই মহৎ প্রতিজ্ঞায় আবদ্ধ হয় তাহলে পঞ্চাশ বৎসর পরে দেশে এমন মানুষ কে থাকবে যার জন্যে কোনো কাজ করা কারও দরকার হবে। আমি প্রায়ই নম্র নিরুত্তরে এই সকল পরিহাস বহন করি; কিন্তু এর কি কোনো উত্তর নেই?" বলিয়া তিনি তাঁহার তিনটি মাত্র সভ্যের দিকে চাহিলেন।

CC0. In Public Domain. Sri Sri Anandamayee Ashram Collection, Varanasi

Digitization by eGangotri and Sarayu Trust. Funding by MoE-IKS

পূর্ণ নেপথ্যবাসিনীকে স্মরণ করিয়া সোৎসাহে কহিল, "আছে বই কি। সকল দেশেই এক দল মানুষ আছে যারা সংসারী হবার জন্যে জন্মগ্রহণ করেনি, তাদের সংখ্যা অল্প। সেই কটিকে আকর্ষণ করে এক উদ্দেশ্য-বন্ধনে বাঁধবার জন্যে আমাদের এই সভা—সমস্ত জগতের লোককে কৌমার্যব্রতে দীক্ষিত করবার জন্যে নয়। আমাদের এই জাল অনেক লোককে ধরবে এবং অধিকাংশকেই পরিত্যাগ করবে, অবশেষে দীর্ঘকাল পরীক্ষার পর দুটি-চারটি লোক থেকে যাবে। যদি কেউ জিজ্ঞাসা করে তোমরাই কি সেই দুটি-চারটি লোক, তবে স্পর্ধাপূর্বক কে নিশ্চয়রূপে বলতে পারে। হাঁ আমরা জালে আকৃষ্ট হয়েছি এই পর্যন্ত কিন্তু পরীক্ষায় শেষ পর্যন্ত টিকতে পারব কি না তা অন্তর্যামীই জানেন। কিন্তু আমরা কেউ টিকতে পারি বা না পারি, আমরা একে একে স্খলিত হই বা না হই, তাই বলে আমাদের এই সভাকে পরিহাস করবার অধিকার কারও নেই। কেবল যদি আমাদের সভাপতি মশায় একলামাত্র থাকেন, তবে আমাদের এই পরিত্যক্ত সভাক্ষেত্র সেই এক তপস্বীর তপঃপ্রভাবে পবিত্র উজ্জ্বল হয়ে থাকবে এবং তাঁর চিরজীবনের তপস্যার ফল দেশের পক্ষে কখনোই ব্যর্থ হবে না।"

কুণ্ঠিত সভাপতি কার্যবিবরণের খাতাখানি পুনর্বার তাঁহার চোখের অত্যন্ত কাছে ধরিয়া অন্যমনস্কভাবে কী দেখিতে লাগিলেন। কিন্তু পূর্ণর এই বক্তৃতা যথাস্থানে যথা-বেগে গিয়া পৌঁছিল। চন্দ্রমাধববাবুর একাকী তপস্যার কথায় নির্মলার চক্ষু ছলছল করিয়া আসিল এবং বিচলিত বালিকার চাবির গোছার ঝনক-শব্দ উৎকর্ণ পূর্ণকে পুরস্কৃত করিল।

বিপিন চুপ করিয়া ছিল, এতক্ষণ পরে সে তাহার জলদমন্দ্র গম্ভীর কণ্ঠে কহিল, "আমরা এ-সভার যোগ্য কি অযোগ্য, কালেই তার পরিচয় হবে, কিন্তু কাজ করাও যদি আমাদের উদ্দেশ্য হয় তবে সেটা কোনো এক সময়ে শুরু করা উচিত। আমার প্রশ্ন এই —কী করতে হবে?"

চন্দ্রমাধব উজ্জ্বল উৎসাহিত হইয়া বলিয়া উঠিলেন, "এই প্রশ্নের জন্য আমরা এতদিন অপেক্ষা করে ছিলাম, কী করতে হবে? এই প্রশ্ন যেন আমাদের প্রত্যেককে দংশন করে অধীর করে তোলে, কী করতে হবে? বন্ধুগণ, কাজই একমাত্র ঐক্যের বন্ধন। এক সঙ্গে যারা কাজ করে তারাই এক। এই সভায় আমরা যতক্ষণ সকলে মিলে একটা কাজে নিযুক্ত না হব ততক্ষণ আমরা যথার্থ এক হতে পারব না। অতএব বিপিনবাবু আজ এই যে প্রশ্ন করেছেন—কী করতে হবে—এই প্রশ্নকে নিবতে দেওয়া হবে না। সভ্যমহাশয়গণ, আপনারা উত্তর করুন কী করতে হবে?"

দুর্বলদেহ শ্রীশ অস্থির হইয়া বলিয়া উঠিল, "আমাকে যদি জিজ্ঞাসা করেন কী করতে

CC0. In Public Domain. Sri Sri Anandamayee Ashram Collection, Varanasi

Digitization by eGangotri and Sarayu Trust. Funding by MoE-IKS

হবে, আমি বলি আমাদের সকলকে সন্ন্যাসী হয়ে ভারতবর্ষের দেশে দেশে গ্রামে গ্রামে দেশহিতব্রত নিয়ে বেড়াতে হবে, আমাদের দলকে পুষ্ট করে তুলতে হবে, আমাদের সভাটিকে সূক্ষ্ম সূত্রস্বরূপ করে সমস্ত ভারতবর্ষকে গেঁথে ফেলতে হবে।"

বিপিন হাসিয়া কহিল, "সে ঢের সময় আছে, যা কালই শুরু করা যেতে পারে এমন একটা কিছু কাজ বলো। 'মারি তো গণ্ডার লুঠি তো ভাণ্ডার' যদি পণ করে বস, তবে গণ্ডারও বাঁচবে ভাণ্ডারও বাঁচবে, তুমিও যেমন আরামে আছ তেমনি আরামে থাকবে। আমি প্রস্তাব করি আমরা প্রত্যেকে দুটি করে বিদেশী ছাত্র পালন করব, তাদের পড়া-শুনো এবং শরীর-মনের সমস্ত চর্চার ভার আমাদের উপর থাকবে।"

শ্রীশ কহিল, "এই তোমার কাজ! এর জন্যই আমরা সন্ন্যাসধর্ম গ্রহণ করেছি? শেষকালে ছেলে মানুষ করতে হবে, তাহলে নিজের ছেলে কী অপরাধ করেছে!"

বিপিন বিরক্ত হইয়া কহিল, "তা যদি বল তাহলে সন্ন্যাসীর তো কর্মই নেই; কর্মের মধ্যে ভিক্ষে আর ভ্রমণ আর ভণ্ডামি।"

শ্রীশ রাগিয়া কহিল, "আমি দেখছি আমাদের মধ্যে কেউ কেউ আছেন এ সভার মহৎ উদ্দেশ্যের প্রতি যাঁদের শ্রদ্ধামাত্র নেই, তাঁরা যত শীঘ্র এ-সভা পরিত্যাগ করে সন্তানপালনে প্রবৃত্ত হন ততই আমাদের মঙ্গল!"

বিপিন আরক্তবর্ণ হইয়া বলিল, নিজের সম্বন্ধে কিছু ব'লতে চাইনে কিন্তু এ সভায় এমন কেউ কেউ আছেন, যাঁরা সন্ন্যাসগ্রহণের কঠোরতা এবং সন্তানপালনের ত্যাগস্বীকার দুয়েরই অযোগ্য, তাঁদের—"

চন্দ্রমাধববাবু চোখের কাছ হইতে কার্যবিবরণের খাতা নামাইয়া কহিলেন, "উত্থাপিত প্রস্তাব সম্বন্ধে পূর্ণবাবুর অভিপ্রায় জানতে পারলে আমার মন্তব্য প্রকাশ করবার অবসর পাই।"

পূর্ণ কহিল, "অদ্য বিশেষরূপে সভার ঐক্যবিধানের জন্য একটা কাজ অবলম্বন করবার প্রস্তাব করা হয়েছে। কিন্তু কাজের প্রস্তাবে ঐক্যের লক্ষণ কী রকম পরিস্ফুট হয়ে উঠেছে সে আর কাউকে চোখে আঙুল দিয়ে দেখাবার দরকার নেই। ইতিমধ্যে আমি যদি আবার একটা তৃতীয় মত প্রকাশ করে বসি তাহলে বিরোধানলে তৃতীয় আহুতি দান করা হবে—অতএব আমার প্রস্তাব এই যে সভাপতি মশায় আমাদের কাজ নির্দেশ করে দেবেন এবং আমরা তাই শিরোধার্য করে নিয়ে বিনা বিচারে পালন করে যাব, কার্যসাধন এবং ঐক্যসাধনের এই একমাত্র উপায় আছে।"

পাশের ঘরে এক ব্যক্তি আবার এক বার নড়িয়া চড়িয়া বসিল এবং তাহার চাবি ঝন্ করিয়া উঠিল!

CC0. In Public Domain. Sri Sri Anandamayee Ashram Collection, Varanasi

Digitization by eGangotri and Sarayu Trust. Funding by MoE-IKS

বিষয়কর্মে চন্দ্রমাধববাবুর মতো অপটু কেহ নাই কিন্তু তাঁহার মনের খেয়াল বাণিজ্যের দিকে। তিনি বলিলেন, "আমাদের প্রথম কর্তব্য ভারতবর্ষের দারিদ্র্যমোচন, এবং তার আশু উপায় বাণিজ্য। আমরা কয়জনে বড়ো বাণিজ্য চালাতে পারিনে, কিন্তু তার সূত্রপাত করতে পারি। মনে করো আমরা সকলেই যদি দিয়াশালাই সম্বন্ধে পরীক্ষা আরম্ভ করি। এমন যদি একটা কাঠি বের করতে পারি যা সহজে জলে, শীঘ্র নেবে না এবং দেশের সর্বত্র প্রচুর পরিমাণে পাওয়া যায়, তাহলে দেশে সস্তা দেশালাই নির্মাণের কোনো বাধা থাকে না।" এই বলিয়া জাপানে এবং য়ুরোপে সবসুদ্ধ কত দেশালাই প্রস্তুত হয়, তাহাতে কোন্ কোন্ কাঠের কাঠি ব্যবহার হয়, কাঠির সঙ্গে কী কী দাহ্য পদার্থ মিশ্রিত করে, কোথা হইতে কত দেশালাই রপ্তানি হয়, তাহার মধ্যে কত ভারতবর্ষে আসে এবং তাহার মূল্য কত চন্দ্রমাধববাবু তাহা বিস্তারিত করিয়া বলিলেন। বিপিন শ্রীশ নিস্তব্ধ হইয়া বসিয়া রহিল। পূর্ণ কহিল, "পাকাটি এবং খ্যাংরা কাঠি দিয়ে শীঘ্রই পরীক্ষা করে দেখব।" শ্রীশ মুখ ফিরাইয়া হাসিল।

এমন সময়ে ঘরের মধ্যে অক্ষয় আসিয়া প্রবেশ করিলেন। কহিলেন, "মশায়, প্রবেশ করতে পারি ?"

ক্ষীণদৃষ্টি চন্দ্রমাধববাবু হঠাৎ চিনিতে না পারিয়া ভ্রূকুঞ্চিত করিয়া অবাক হইয়া চাহিয়া রহিলেন। অক্ষয় কহিলেন, "মশায়, ভয় পাবেন না এবং অমন ভ্রূকুটি করে আমাকেও ভয় দেখাবেন না—আমি অভূতপূর্ব নই—এমন কি, আমি আপনাদেরই ভূতপূর্ব—আমার নাম—"

চন্দ্রমাধববাবু তাড়াতাড়ি উঠিয়া কহিলেন, "আর নাম বলতে হবে না—আসুন আসুন অক্ষয়বাবু—"

তিন তরুণ সভ্য অক্ষয়কে নমস্কার করিল। বিপিন ও শ্রীশ দুই বন্ধু সদ্যোবিবাদের বিমর্ষতায় গম্ভীর হইয়া বসিয়া রহিল। পূর্ণ কহিল, "মশায়, অভূতপূর্বর চেয়ে ভূতপূর্বকেই বেশি ভয় হয়।"

অক্ষয় কহিলেন, "পূর্ণবাবু বুদ্ধিমানের মতো কথাই বলেছেন। সংসারে ভূতের ভয়টাই প্রচলিত। নিজে যে ব্যক্তি ভূত অন্যলোকের জীবনসম্ভোগটা তার কাছে বাঞ্ছনীয় হতে পারেই না, এই মনে করে মানুষ ভূতকে ভয়ংকর কল্পনা করে। অতএব সভাপতি-মশায়, চিরকুমার সভার ভূতটিকে সভা থেকে ঝাড়াবেন, না পূর্ব-সম্পর্কের মমতাবশত একখানা চৌকি দেবেন, এইবেলা বলুন।"

"চৌকি দেওয়াই স্থির" বলিয়া চন্দ্রবাবু একখানি চেয়ার অগ্রসর করিয়া দিলেন। "সর্বসম্মতিক্রমে আসন গ্রহণ করলুম" বলিয়া অক্ষয়বাবু বসিলেন ; বলিলেন "আপনারা

CC0. In Public Domain. Sri Sri Anandamayee Ashram Collection, Varanasi

Digitization by eGangotri and Sarayu Trust. Funding by MoE-IKS

আমাকে নিতান্ত ভদ্রতা করে বসতে বললেন বলেই যে আমি অভদ্রতা করে বসেই থাকব আমাকে এমন অসভ্য মনে করবেন না—বিশেষত পান তামাক এবং পত্নী আপনাদের সভার নিয়মবিরুদ্ধ অথচ ওই তিনটে বদ অভ্যাসই আমাকে একেবারে মাটি করেছে সুতরাং চটপট কাজের কথা সেরেই বাড়িমুখো হতে হবে।"

চন্দ্রবাবু হাসিয়া কহিলেন, "আপনি যখন সভ্য নন তখন আপনার সম্বন্ধে সভার নিয়ম না-ই খাটালেন—পান তামাকের বন্দোবস্ত বোধ হয় করে দিতে পারব কিন্তু আপনার তৃতীয় নেশাই—"

অক্ষয়। সেটি এখানে বহন করে আনবার চেষ্টা করবেন না, আমার সে নেশাটি প্রকাশ্য নয়!

চন্দ্রবাবু পান-তামাকের জন্য সনাতন চাকরকে ডাকিবার উপক্রম করিলেন। পূর্ণ কহিল "আমি ডাকিয়া দিতেছি।" বলিয়া উঠিল; পাশের ঘরে চাবি এবং চুড়ি এবং সহসা পলায়নের শব্দ এক সঙ্গে শোনা গেল।

অক্ষয় তাহাকে থামাইয়া কহিলেন, "'যস্মিন্ দেশে যদাচারঃ' যতক্ষণ আমি এখানে আছি ততক্ষণ আমি আপনাদের চিরকুমার—কোনো প্রভেদ নেই। এখন আমার প্রস্তাবটা শুনুন।"

চন্দ্রবাবু টেবিলের উপর কার্যবিবরণের খাতাটির প্রতি অত্যন্ত ঝুঁকিয়া পড়িয়া মন দিয়া শুনিতে লাগিলেন।

অক্ষয় কহিলেন, "আমার কোনো মফস্বলের ধনী বন্ধু তাঁর একটি সন্তানকে আপনাদের কুমার-সভার সভ্য করতে ইচ্ছা করেছেন।"

চন্দ্রবাবু বিস্মিত হইয়া কহিলেন, "বাপ ছেলেটির বিবাহ দিতে চান না!"

অক্ষয়। সে আপনারা নিশ্চিন্ত থাকুন—বিবাহ সে কোনোক্রমেই করবে না আমি তার জামিন রইলুম। তার দূরসম্পর্কের এক দাদাসুদ্ধ সভ্য হবেন। তাঁর সম্বন্ধেও আপনারা নিশ্চিন্ত থাকতে পারেন, কারণ যদিচ তিনি আপনাদের মতো সুকুমার নন কিন্তু আপনাদের সকলের চেয়ে বেশি কুমার, তাঁর বয়স ষাট পেরিয়ে গেছে—সুতরাং তাঁর সন্দেহের বয়সটা আর নেই, সৌভাগ্যক্রমে সেটা আপনাদের সকলেরই আছে।

অক্ষয়বাবুর প্রস্তাবে চিরকুমার সভা প্রফুল্ল হইয়া উঠিল, সভাপতি কহিলেন, "সভ্য-পদপ্রার্থীদের নাম ধাম বিবরণ—"

অক্ষয়। অবশ্যই তাঁদের নাম ধাম বিবরণ একটা আছেই - সভাকে তার থেকে বঞ্চিত করতে পারা যাবে না—সভ্য যখন পাবেন তখন নাম ধাম বিবরণ সুদ্ধই পাবেন। কিন্তু আপনাদের এই একতলার স্যাঁতসেঁতে ঘরটি স্বাস্থ্যের পক্ষে অনুকূল

CC0. In Public Domain. Sri Sri Anandamayee Ashram Collection, Varanasi

Digitization by eGangotri and Sarayu Trust. Funding by MoE-IKS

নয়; আপনাদের এই চিরকুমার কটির চিরত্ব যাতে হ্রাস না হয় সেদিকে একটু দৃষ্টি রাখবেন।

চন্দ্রবাবু কিঞ্চিৎ লজ্জিত হইয়া খাতাটি নাকের কাছে তুলিয়া লইয়া বলিলেন, "অক্ষয়বাবু আপনি জানেন তো আমাদের আয়—"

অক্ষয়। আয়ের কথাটা আর প্রকাশ করবেন না, আমি জানি ও আলোচনাটা চিত্তপ্রফুল্লকর নয়। ভালো ঘরের বন্দোবস্ত করে রাখা হয়েছে সে-জন্যে আপনাদের ধনাধ্যক্ষকে স্মরণ করতে হবে না। চলুন না, আজই সমস্ত দেখিয়ে শুনিয়ে আনি।

বিমর্ষ বিপিন-শ্রীশের মুখ উজ্জ্বল হইয়া উঠিল। সভাপতিও প্রফুল্ল হইয়া উঠিয়া চুলের মধ্য দিয়া বার বার আঙুল বুলাইতে বুলাইতে চুলগুলাকে অত্যন্ত অপরিষ্কার করিয়া তুলিলেন। কেবল পূর্ণ অত্যন্ত দমিয়া গেল। সে বলিল, "সভার স্থান পরিবর্তনটা কিছু নয়।" অক্ষয় কহিলেন, "কেন, এ-বাড়ি থেকে ও-বাড়ি করলেই কি আপনাদের চির-কৌমার্যের প্রদীপ হাওয়ায় নিবে যাবে?"

পূর্ণ। এ-ঘরটি তো আমাদের মন্দ বোধ হয় না।

অক্ষয়। মন্দ নয়। কিন্তু এর চেয়ে ভালো ঘর শহরে দুষ্প্রাপ্য হবে না।

পূর্ণ। আমার তো মনে হয় বিলাসিতার দিকে মন না দিয়ে খানিকটা কষ্টসহিষ্ণুতা অভ্যাস করা ভালো।

শ্রীশ কহিল, "সেটা সভার অধিবেশনে না করে সভার বাইরে করা যাবে।"

বিপিন কহিল, "একটা কাজে প্রবৃত্ত হলেই এত ক্লেশ সহ্য করবার অবসর পাওয়া যায় যে, অকারণে বলক্ষয় করা মূঢ়তা।"

অক্ষয়। বন্ধুগণ, আমার পরামর্শ শোনো, সভাঘরের অন্ধকার দিয়ে চিরকৌমার্য ব্রতের অন্ধকার আর বাড়িয়ো না। আলোক এবং বাতাস স্ত্রীলিঙ্গ নয় অতএব সভার মধ্যে ও-দুটোকে প্রবেশ করতে বাধা দিয়ো না। আরও বিবেচনা করে দেখো, এ-স্থানটি অত্যন্ত সরস, তোমাদের ব্রতটি তদুপযুক্ত নয়। বাতিকের চর্চা করছ করো, কিন্তু বাতের চর্চা তোমাদের প্রতিজ্ঞার মধ্যে নয়। কী বল, শ্রীশবাবু বিপিনবাবুর কী মত?

দুই বন্ধু বলিল, "ঠিক কথা। ঘরটা এক বার দেখেই আসা যাক না।"

পূর্ণ বিমর্ষ হইয়া নিরুত্তর রহিল। পাশের ঘরেও চাবি এক বার ঠুন করিল, কিন্তু অত্যন্ত অপ্রসন্ন সুরে।

CC0. In Public Domain. Sri Sri Anandamayee Ashram Collection, Varanasi

Digitization by eGangotri and Sarayu Trust. Funding by MoE-IKS

পঞ্চম পরিচ্ছেদ

অক্ষয় বলিলেন, "স্বামীই স্ত্রীর একমাত্র তীর্থ। মান কি না?"

পুরবালা। আমি কী পণ্ডিতমশায়ের কাছে শাস্ত্রের বিধান নিতে এসেছি? আমি মার সঙ্গে আজ কাশী চলেছি এই খবরটি দিয়ে গেলুম।

অক্ষয়। খবরটি সুখবর নয়—শোনবামাত্র তোমাকে শাল-দোশালা বকশিশ দিয়ে ফেলতে ইচ্ছে করছে না।

পুরবালা। ইস, হৃদয় বিদীর্ণ হচ্ছে—না? সহ্য করতে পারছ না?

অক্ষয়। আমি কেবল উপস্থিত বিচ্ছেদের কথা ভাবছিনে—এখন তুমি দু-দিন না রইলে, আরও ক-জন রয়েছেন, এক রকম করে এই হতভাগ্যের চলে যাবে। কিন্তু এর পরে কী হবে? দেখো, ধর্মকর্মে স্বামীকে এগিয়ে যেয়ো না,—স্বর্গে তুমি যখন ডবল প্রোমোশন পেতে থাকবে আমি তখন পিছিয়ে থাকব—তোমাকে বিষ্ণুদূতে রথে চড়িয়ে নিয়ে যাবে, আর আমাকে যমদূতে কানে ধরে হাঁটিয়ে দৌড় করাবে—

গান। পরজ

স্বর্গে তোমায় নিয়ে যাবে উড়িয়ে,
পিছে পিছে আমি চলব খুঁড়িয়ে।
ইচ্ছা হবে টিকির ডগা ধরে
বিষ্ণুদূতের মাথাটা দিই গুঁড়িয়ে।

পুরবালা। আচ্ছা, আচ্ছা, থামো।

অক্ষয়। আমি থামব, কেবল তুমিই চলবে। ঊনবিংশ শতাব্দীর এই বন্দোবস্ত? নিতান্তই চললে?

পুরবালা। চললুম।

অক্ষয়। আমাকে কার হাতে সমর্পণ করে গেলে?

পুরবালা। রসিকদাদার হাতে।

অক্ষয়। মেয়েমানুষ, হস্তান্তর করবার আইন কিছুই জান না। সেই জন্যেই তো বিরহাবস্থায় উপযুক্ত হাত নিজেই খুঁজে নিয়ে আত্মসমর্পণ করতে হয়।

পুরবালা। তোমাকে তো বেশি খোঁজাখুঁজি করতে হবে না।

অক্ষয়। তা হবে না।

CC0. In Public Domain. Sri Sri Anandamayee Ashram Collection, Varanasi

Digitization by eGangotri and Sarayu Trust. Funding by MoE-IKS

গান। কাফি

কার হাতে যে ধরা দেব প্রাণ ;
(তাই) ভাবতে বেলা অবসান।
ডান দিকেতে তাকাই যখন, বাঁয়ের লাগি কাঁদে রে মন
বাঁয়ের লাগি ফিরলে তখন দক্ষিণেতে পড়ে টান।

আচ্ছা আমার যেন সান্ত্বনার গুটি দুই-তিন সদুপায় আছে কিন্তু তুমি

বিরহ-যামিনী কেমনে যাপিবে,
বিচ্ছেদ-তাপে যখন তাপিবে
এপাশ ওপাশ বিছানা মাপিবে,
মকরকেতনে কেবলি শাপিবে—

পুরবালা। রক্ষে করো, ও মিলটা ওইখানেই শেষ করো।

অক্ষয়। দুঃখের সময় আমি থামতে পারিনে—কাব্য আপনি বেরোতে থাকে। মিল ভালো না বাস অমিত্রাক্ষর আছে, তুমি যখন বিদেশে থাকবে আমি "আর্তনাদবধ কাব্য" বলে একটা কাব্য লিখব—সখী তার আরম্ভটা শোনো—

(সাড়ম্বরে) বাষ্পীয় শকটে চড়ি নারী-চূড়ামণি
পুরবালা চলি যবে গেলা কাশীধামে
বিকালে, কহ হে দেবা অমৃতভাষিণী
কোন্ বরাঙ্গনে বরি বরমাল্যদানে
যাপিলা বিচ্ছেদ-মাস শ্যালীত্রয়ীশালী
শ্রীঅক্ষয় !

পুরবালা। (সগর্বে) আমার মাথা খাও, ঠাট্টা নয়, তুমি একটা সত্যিকার কাব্য লেখো না।

অক্ষয়। মাথা খাওয়ার কথাটা যদি বললে, আমি নিজের মাথাটি খেয়ে অবধি বুঝেছি ওটা সুখাদ্যের মধ্যে গণ্য নয়। আর ওই কাব্য লেখা, ও-কার্যটাও সুসাধ্য বলে জ্ঞান করিনে। বুদ্ধিতে আমার এক জায়গায় ফুটো আছে, কাব্য জমতে পারে না—কস কস করে বেরিয়ে পড়ে।

তুমি জান আমার গাছে ফল কেন না ফলে !
যেমনি ফুলটি ফুটে ওঠে আনি চরণতলে।

কিন্তু আমার প্রশ্নের তো কোনো উত্তর পেলুম না। কৌতূহলে মরে যাচ্ছি।

CC0. In Public Domain. Sri Sri Anandamayee Ashram Collection, Varanasi

Digitization by eGangotri and Sarayu Trust. Funding by MoE-IKS

কাশীতে যে চলেছ, উৎসাহটা কিসের জন্যে? আপাতত সেই বিষ্ণুদূতটাকে মনে মনে ক্ষমা করলুম, কিন্তু ভগবান ভূতনাথ ভবানীপতির অনুচরগুলোর উপর ভারি সন্দেহ হচ্ছে। শুনেছি নন্দী ও ভৃঙ্গী অনেক বিষয়ে আমাকেও জেতে, ফিরে এসে হয়তো এই ভূতটিকে পছন্দ না হতেও পারে!

অক্ষয়ের পরিহাসের মধ্যে একটু যে অভিমানের জ্বালা ছিল, সেটুকু পুরবালা অনেকক্ষণ বুঝিয়াছে। তাহা ছাড়া, প্রথমে কাশী যাইবার প্রস্তাবে তাহার যে উৎসাহ হইয়াছিল, যাত্রার সময় যতই নিকটবর্তী হইতে লাগিল ততই তাহা ম্লান হইয়া আসিতেছে।

সে কহিল, "আমি কাশী যাব না।"

অক্ষয়। সে কী কথা! ভূতভাবনের যে ভৃত্যগুলি এক বার মরে ভূত হয়েছে তারা যে দ্বিতীয় বার মরবে।

রসিকের প্রবেশ

পুরবালা। আজ যে রসিকদাদার মুখ ভারি প্রফুল্ল দেখাচ্ছে?

রসিক। ভাই, তোর রসিকদাদার মুখের ওই রোগটা কিছুতেই ঘুচল না। কথা নেই বার্তা নেই প্রফুল্ল হয়েই আছে—বিবাহিত লোকেরা দেখে মনে মনে রাগ করে।

পুরবালা। শুনলে তো, বিবাহিত লোক! এর একটা উপযুক্ত জবাব দিয়ে যাও।

অক্ষয়। আমাদের প্রফুল্লতার খবর ও বৃদ্ধ কোথা থেকে জানবে? সে এত রহস্যময় যে, তা উদ্ভেদ করতে আজ পর্যন্ত কেউ পারলে না—সে এত গভীর যে আমরাই হাতড়ে খুঁজে পাইনে, হঠাৎ সন্দেহ হয় আছে কি না।

পুরবালা "এই বুঝি!" বলিয়া রাগ করিয়া চলিয়া যাইবার উপক্রম করিল।

অক্ষয় তাহাকে ধরিয়া ফিরাইয়া কহিল, "দোহাই তোমার, এই লোকটির সামনে রাগারাগি ক'রো না—তাহলে ওর আস্পর্ধা আরও বেড়ে যাবে।—দেখো দাম্পত্য-তত্ত্বানভিজ্ঞ বৃদ্ধ, আমরা যখন রাগ করি তখন স্বভাবত আমাদের কণ্ঠস্বর প্রবল হয়ে ওঠে, সেইটেই তোমাদের কর্ণগোচর হয়; আর অনুরাগে যখন আমাদের কণ্ঠ রুদ্ধ হয়ে আসে, কানের কাছে মুখ আনতে গিয়ে মুখ বারংবার লক্ষ্যভ্রষ্ট হয়ে পড়তে থাকে,—তখন তো খবর পাও না!"

পুরবালা। আঃ—চুপ করো।

অক্ষয়। যখন গয়নার ফর্দ হয় তখন বাড়ির সরকার থেকে সেকরা পর্যন্ত সেটা কারও অবিদিত থাকে না, কিন্তু বসন্ত-নিশীথে যখন প্রেয়সী—

CC0. In Public Domain. Sri Sri Anandamayee Ashram Collection, Varanasi

Digitization by eGangotri and Sarayu Trust. Funding by MoE-IKS

পুরবালা। আঃ—থামো।

অক্ষয়। বসন্ত-নিশীথে প্রেয়সী—

পুরবালা। আঃ—কী বকছ তার ঠিক নেই!

অক্ষয়। বসন্ত-নিশীথে যখন প্রেয়সী গর্জন করে বলেন, 'আমি কালই বাপের বাড়ি চলে যাব, আমার এক দণ্ড এখানে থাকতে ইচ্ছে নেই—আমার হাড় কালি হল—আমার—'

পুরবালা। হাঁগো মশায়, কবে তোমার প্রেয়সী বাপের বাড়ি যাব বলে বসন্ত-নিশীথে গর্জন করেছে?

অক্ষয়। ইতিহাসের পরীক্ষা? কেবল ঘটনা রচনা করে নিষ্কৃতি নেই? আবার সন-তারিখ সুদ্ধ মুখে মুখে বানিয়ে দিতে হবে? আমি কি এতবড়ো প্রতিভাশালী?

রসিক। (পুরবালার প্রতি) বুঝেছ ভাই, সোজা করে ও তোমার কথা বলতে পারে না—ওর এত ক্ষমতাই নেই—তাই উল্‌টে বলে; আদরে না কুলোলে গাল দিয়ে আদর করতে হয়!

পুরবালা। আচ্ছা মল্লিনাথজি, তোমার আর ব্যাখ্যা করতে হবে না। মা যে শেষকালে তোমাকেই কাশী নিয়ে যাবেন স্থির করেছেন।

রসিক। তা বেশ তো, এতে আর ভয়ের কথাটা কী? তীর্থে যাবার তো বয়সই হয়েছে। এখন তোমাদের লোলকটাক্ষে এ-বৃদ্ধের কিছুই করতে পারবে না—এখন চিত্ত চন্দ্রচূড়ের চরণে—

"মুগ্ধস্নিগ্ধবিদগ্ধমুগ্ধমধুরৈর্লোলৈঃ কটাক্ষৈরলং
চেতশ্চুম্বতি চন্দ্রচূড়চরণধ্যানামৃতে বর্ততে।"

পুরবালা। সে তো খুব ভালো কথা—তোমার উপরে আর কটাক্ষের অপব্যয় করতে চাইনে—এখন চন্দ্রচূড়-চরণে চলো—তাহলে মাকে ডাকি!

রসিক। (করজোড়ে) বড়দিদি ভাই, তোমার মা আমাকে সংশোধনের বিস্তর চেষ্টা করছেন, কিন্তু একটু অসময়ে সংস্কারকার্য আরম্ভ করেছেন - এখন তাঁর শাসনে কোনো ফল হবে না। বরঞ্চ এখনও নষ্ট হবার বয়স আছে, সে বয়সটা বিধাতার কৃপায় বরাবরই থাকে, লোলকটাক্ষটা শেষকাল পর্যন্ত খাটে, কিন্তু উদ্ধারের বয়স আর নেই। তিনি এখন কাশী যাচ্ছেন, কিছুদিন এই বৃদ্ধ শিশুর বুদ্ধিবৃত্তির উন্নতিসাধনের দুরাশা পরিত্যাগ করে শান্তিতে থাকুন—কেন তোরা তাঁকে কষ্ট দিবি।

CC0. In Public Domain. Sri Sri Anandamayee Ashram Collection, Varanasi

Digitization by eGangotri and Sarayu Trust. Funding by MoE-IKS

জগত্তারিণীর প্রবেশ

জগত্তারিণী। বাবা তাহলে আসি।

অক্ষয়। চললে না কি মা? রসিকদাদা যে এতক্ষণ দুঃখ করছিলেন যে তুমি—

রসিক। (ব্যাকুলভাবে) দাদার সকল কথাতেই ঠাট্টা! মা, আমার কোনো দুঃখ নেই—আমি কেন দুঃখ করতে যাব?

অক্ষয়। বলছিলে না, যে, বড়োমা একলাই কাশী যাচ্ছেন, আমাকে সঙ্গে নিলেন না?

রসিক। হাঁ, সে তো ঠিক কথা! মনে তো লাগতেই পারে—তবে কি না মা যদি নিতান্তই—

জগত্তারিণী। না বাপু, বিদেশে তোমার রসিকদাদাকে সামলাবে কে?, ওঁকে নিয়ে পথ চলতে পারব না।

পুরবালা। কেন মা, রসিকদাদাকে নিয়ে গেলে উনি তোমাকে দেখতে শুনতে পারতেন।

জগত্তারিণী। রক্ষে করো, আমাকে আর দেখে শুনে কাজ নেই! তোমার রসিকদাদার বুদ্ধির পরিচয় ঢের পেয়েছি।

রসিক। (টাকে হাত বুলাইতে বুলাইতে) তা মা, যেটুকু বুদ্ধি আছে তার পরিচয় সর্বদাই দিচ্ছি—ও তো চেপে রাখবার জো নেই—ধরা পড়তেই হবে। ভাঙা চাকাটাই সব চেয়ে খড় খড় করে—তিনি যে ভাঙা সেটা পাড়াসুদ্ধ খবর পায়। সেই জন্যেই বড়োমা চুপচাপ করে থাকতেই চাই, কিন্তু তুমি যে আবার চালাতেও ছাড় না!

নিজের শৈথিল্যে যাহার কিছুই মনের মতো হয় না, সর্বদা ভৎর্সনা করিবার জন্য তাহার একটা হতভাগ্যকে চাই। রসিকদাদা জগত্তারিণীর বহিঃস্থিত আত্মগ্লানিবিশেষ।

জগত্তারিণী। আমি তাহলে হারানের বাড়ি চললুম, একেবারে তাদের সঙ্গে গাড়িতে উঠব—এর পরে আর যাত্রার সময় নেই। পুরো, তোরা তো দিনক্ষণ মানিসনে, ঠিক সময়ে ইস্টেশনে যাস।

তাঁহার কন্যাজামাতার অসামান্য আসক্তি মা বেশ অবগত ছিলেন। পঞ্জিকার খাতিরে শেষ মুহূর্তের পূর্বে তাহাদের বিচ্ছেদ সংঘটনের চেষ্টা তিনি বৃথা বলিয়াই জানিতেন।

CC0. In Public Domain. Sri Sri Anandamayee Ashram Collection, Varanasi

Digitization by eGangotri and Sarayu Trust. Funding by MoE-IKS

কিন্তু পুরবালা যখন বলিল, "মা আমি কাশী যাব না"—সেটা তিনি বাড়াবাড়ি মনে করিলেন। পুরবালার প্রতি তাঁহার বড়ো নির্ভর। সে তাঁহার সঙ্গে যাইতেছে বলিয়া তিনি নিশ্চিন্ত আছেন। পুরবালা স্বামীর সঙ্গে সিমলা যাতায়াত করিয়া বিদেশ-ভ্রমণে পাকা হইয়াছে; পুরুষ-অভিভাবকের অপেক্ষা পুরবালাকেই তিনি পথসংকটে সহায়রূপে আশ্রয় করিয়াছেন। হঠাৎ তাহার অসম্মতিতে বিপন্ন হইয়া জগত্তারিণী তাঁহার জামাতার মুখের দিকে চাহিলেন।

অক্ষয় তাঁহার শাশুড়ীর মনের ভাব বুঝিয়া কহিলেন, "সে কি হয়? তুমি মার সঙ্গে না গেলে ওর অসুবিধা হবে। আচ্ছা মা, তুমি এগোও, আমি ওকে ঠিক সময়ে স্টেশনে নিয়ে যাব।" জগত্তারিণী নিশ্চিন্ত হইয়া প্রস্থান করিলেন। রসিকদাদা টাকে হাত বুলাইতে বুলাইতে বিদায়কালীন বিমর্ষতা মুখে আনিবার জন্য চেষ্টা করিতে লাগিলেন।

অক্ষয়। কে মশায়! আপনি কে?

"আজ্ঞে মশায়, আপনার সহধর্মিণীর সঙ্গে আমার বিশেষ সম্বন্ধ আছে"—বলিয়া পুরুষবেশধারী শৈল অক্ষয়ের সঙ্গে শেক-হ্যাণ্ড করিল।

শৈল। মুখুজ্যেমশায় চিনতে তো পারলে না?

পুরবালা। অবাক করলি! লজ্জা করছে না?

শৈল। দিদি, লজ্জা যে স্ত্রীলোকের ভূষণ—পুরুষের বেশ ধরতে গেলেই সেটা পরিত্যাগ করতে হয়। তেমনি আবার মুখুজ্যেমশায় যদি মেয়ে সাজেন, উনি লজ্জায় মুখ দেখাতে পারবেন না। রসিকদাদা, চুপ করে রইলে যে!

রসিক। আহা শৈল! যেন কিশোর কন্দর্প! যেন সাক্ষাৎ কুমার, ভবানীর কোল থেকে উঠে এল! ওকে বরাবর শৈল বলে দেখে আসছি, চোখের অভ্যাস হয়ে গিয়েছিল, ও সুন্দরী, কি মাঝারি, কি চলনসই সে-কথা কখনো মনেও ওঠেনি—আজ ওই বেশটি বদল করেছে বলেই তো ওর রূপখানি ধরা দিলে! পুরোদিদি, লজ্জার কথা কী বলছিস, আমার ইচ্ছে করছে ওকে টেনে নিয়ে ওর মাথায় হাত দিয়ে আশীর্বাদ করি!

পুরবালা শৈলের তরুণ সুকুমার প্রিয়দর্শন পুরুষ-মূর্তিতে মনে মনে মুগ্ধ হইতেছিল। গভীর বেদনার সহিত তাহার কেবলই মনে হইতেছিল, আহা শৈল আমাদের বোন না হয়ে যদি ভাই হত। ওর এমন রূপ এমন বুদ্ধি ভগবান সমস্তই ব্যর্থ করে দিলেন! পুরবালার স্নিগ্ধ চোখ দুইটি ছল-ছল করিয়া উঠিল।

অক্ষয় স্নেহাভিষিক্ত গাম্ভীর্যের সহিত ছদ্মবেশিনীকে ক্ষণকাল নিরীক্ষণ করিয়া

CC0. In Public Domain. Sri Sri Anandamayee Ashram Collection, Varanasi

Digitization by eGangotri and Sarayu Trust. Funding by MoE-IKS

বলিলেন, "সত্যি বলছি শৈল, তুমি যদি আমার শ্যালী না হয়ে আমার ছোটো ভাই হতে তা হলেও আমি আপত্তি করতুম না।"

শৈল ঈষৎ বিচলিত হইয়া কহিল, "আমিও করতুম না মুখুজ্যেমশায়।" বাস্তবিক ইহারা দুই ভাইয়ের মতোই ছিল। কেবল সেই ভ্রাতৃভাবের সহিত কৌতুকময় বয়স্যভাব মিশ্রিত হইয়া কোমল সম্বন্ধ উজ্জ্বল হইয়া উঠিয়াছিল।

পুরবালা শৈলকে বুকের কাছে টানিয়া কহিল, "এই বেশে তুই কুমার-সভার সভ্য হতে যাচ্ছিস?"

শৈল। অন্য বেশে হতে গেলে যে ব্যাকরণের দোষ হয় দিদি! কী বল রসিকদাদা।

রসিক। তা তো বটেই, ব্যাকরণ বাঁচিয়ে তো চলতেই হবে। ভগবান পাণিনি বোপদেব এঁরা কী জন্যে জন্মগ্রহণ করেছিলেন? কিন্তু ভাই শ্রীমতী শৈলবালার উত্তর চাপকান প্রত্যয় করলেই কি ব্যাকরণ রক্ষে হয়।

অক্ষয়। নতুন মুগ্ধবোধে তাই লেখে। আমি লিখে পড়ে দিতে পারি, চিরকুমার সভার মুগ্ধদের কাছে শৈল যেমন প্রত্যয় করাবে তাঁরা তেমনি প্রত্যয় যাবেন। কুমারদের ধাতু আমি জানি কি না।

পুরবালা একটুখানি দীর্ঘনিশ্বাস ফেলিয়া শৈলকে কহিলেন, "তোর মুখুজ্যেমশায়কে আর এই বুড়ো সমবয়সীটিকে নিয়ে তোর খেলা তুই আরম্ভ কর—আমি মার সঙ্গে কাশী চললুম।"

পুরবালা এই সকল নিয়মবিরুদ্ধ ব্যাপার মনে মনে পছন্দ করিত না। কিন্তু তাহার স্বামীর ও ভগিনীটির বিচিত্র কৌতুকলীলায় সর্বদা বাধা দিতেও তাহার মন সরিত না। নিজের স্বামিসৌভাগ্যের কথা স্মরণ করিয়া বিধবা বোনটির প্রতি তাহার করুণা ও প্রশ্রয়ের অন্ত ছিল না। ভাবিত, হতভাগিনী যেমন করিয়া ভুলিয়া থাকে থাক্! পুরবালা জিনিসপত্র গুছাইতে গেল।

এমন সময় নৃপবালা ও নীরবালা ঘরে প্রবেশ করিয়াই পলায়নোদ্যত হইল। নীর দরজার আড়াল হইতে আর-এক বার ভালো করিয়া তাকাইয়া "মেজদিদি" বলিয়া ছুটিয়া আসিল—কহিল, "মেজদিদি, তোমাকে ভাই জড়িয়ে ধরতে ইচ্ছে করছে, কিন্তু ওই চাপকানে বাধছে। মনে হচ্ছে তুমি যেন কোন্ রূপকথার রাজপুত্র, তেপান্তর-মাঠ পেরিয়ে আমাদের উদ্ধার করতে এসেছ।"

নীরব সমুচ্চ কণ্ঠস্বরে আশ্বস্ত হইয়া নৃপও ঘরে প্রবেশ করিয়া মুগ্ধনেত্রে চাহিয়া রহিল। নীর তাহাকে টানিয়া লইয়া কহিল, "অমন করে লোভীর মত তাকিয়ে

CC0. In Public Domain. Sri Sri Anandamayee Ashram Collection, Varanasi

Digitization by eGangotri and Sarayu Trust. Funding by MoE-IKS

আছিস কেন? যা মনে করছিস তা নয়, ও তোর দুষ্মন্ত নয়—ও আমাদের মেজদিদি।"

রসিক। "ইয়মধিকমনোজ্ঞা চাপ্‌কানেনাপি তন্বী
কিমিব হি মধুরাণাং মণ্ডনং নাকৃতীনাম্‌!"

অক্ষয়। মূঢ়ে, তোরা কেবল চাপকানটা দেখেই মুগ্ধ! গিল্‌টির এত আদর? এদিকে যে খাঁটি সোনা দাঁড়িয়ে হাহাকার করছে।

নীরবালা। আজকাল খাঁটি সোনার দর যে বড়ো বেশি, আমাদের এই গিল্‌টিই ভালো! কী বল ভাই মেজদিদি! বলিয়া শৈলর কৃত্রিম গোঁফটা একটু পাকাইয়া দিল।

রসিক। (নিজেকে দেখাইয়া) এই খাঁটি সোনাটি খুব সস্তায় যাচ্ছে ভাই—এখনও কোনো ট্যাঁকশালে গিয়ে কোনো মহারানীর ছাপটি পর্যন্ত পড়েনি!

নীরবালা। আচ্ছা বেশ, সেজদিদিকে দান করলুম। (বলিয়া রসিকদাদার হাত ধরিয়া নৃপর হাতে সমর্পণ করিল) রাজি আছিস তো ভাই?

নৃপবালা। তা আমি রাজি আছি। বলিয়া রসিকদাদাকে একটা চৌকিতে বসাইয়া সে তাঁহার মাথার পাকা চুল তুলিয়া দিতে লাগিল।

নীর শৈলর কৃত্রিম গোঁফে তা দিয়া পাকাইয়া তুলিবার চেষ্টা করিতে লাগিল। শৈল কহিল, "আঃ কী করছিস, আমার গোঁফ পড়ে যাবে।"

রসিক। কাজ কী, এদিকে আয় না ভাই, এ গোঁফ কিছুতেই পড়বে না।

নীরবালা। আবার! ফের! সেজদিদির হাতে সঁপে দিলুম কী করতে? আচ্ছা রসিকদাদা, তোমার মাথার দুটো-একটা চুল কাঁচা আছে, কিন্তু গোঁফ আগাগোড়া পাকালে কী করে?

রসিক। কারও কারও মাথা পাকবার আগে মুখটা পাকে।

নীরবালা। দিদিদের সভাটা কোন্‌ ঘরে বসবে মুখুজ্যেমশায়?

অক্ষয়। আমার বসবার ঘরে।

নীরবালা। তাহলে সে-ঘরটা একটু সাজিয়ে গুজিয়ে দিই গে।

অক্ষয়। যতদিন আমি সে-ঘরটা ব্যবহার করছি, এক দিনও সাজাতে ইচ্ছে হয়নি বুঝি?

নীরবালা। তোমার জন্যে ঝড়ু বেহারা আছে তবু বুঝি আশা মিটল না?

পুরবালার প্রবেশ

পুরবালা। কী হচ্ছে তোমাদের?

নীরবালা। মুখুজ্যেমশায়ের কাছে পড়া বলে নিতে এসেছি দিদি। তা উনি

CC0. In Public Domain. Sri Sri Anandamayee Ashram Collection, Varanasi

Digitization by eGangotri and Sarayu Trust. Funding by MoE-IKS

বলছেন ওঁর বাইরের ঘরটা ভালো করে ঝেড়ে সাজিয়ে না দিলে উনি পড়াবেন না। তাই সেজদিদিতে আমাতে ওঁর ঘর সাজাতে যাচ্ছি। আয় ভাই।

নৃপবালা। তোর ইচ্ছে হয়েছে তুই ঘর সাজাতে যা না—আমি যাব না।

নীরবালা। বাঃ, আমি একা খেটে মরব, আর তুমি সুদ্ধ তার ফল পাবে, সে হবে না।

নৃপকে গ্রেফতার করিয়া লইয়া নীর চলিয়া গেল।

পুরবালা। সব গুছিয়ে নিয়েছি। এখনও ট্রেন যাবার দেরি আছে বোধ হয়।

অক্ষয়। যদি মিস করতে চাও তাহলে ঢের দেরি আছে।

পুরবালা। তাহলে চল, আমাকে স্টেশনে পৌঁছে দেবে। চললুম রসিকদাদা —তুমি এখানে রইলে, এই শিশুগুলিকে একটু সামলে রেখো। [প্রণাম

রসিক। কিছু ভেবো না দিদি, এরা সকলে আমাকে যে-রকম বিপরীত ভয় করে, টুঁ শব্দটি করতে পারবে না।

শৈল। দিদি ভাই তুমি একটু থামো। আমি এই কাপড়টা ছেড়ে এসে তোমাকে প্রণাম করছি।

পুরবালা। কেন? ছাড়তে মন গেল যে?

শৈল। না ভাই, এ-কাপড়ে নিজেকে আর এক জন বলে মনে হয়, তোদের গায়ে হাত দিতে ইচ্ছে হয় না! রসিকদাদা, এই নাও, আমার গোঁফটা সাবধানে রেখে দাও, হারিয়ো না।

ষষ্ঠ পরিচ্ছেদ

শ্রীশ তাহার বাসায় দক্ষিণের বারান্দায় একখানা বড়োহাতাওআলা কেদারার দুই হাতার উপর দুই পা তুলিয়া দিয়া শুক্লসন্ধ্যায় চুপচাপ বসিয়া সিগারেট ফুঁকিতেছিল। পাশে টিপায়ের উপর রেকাবিতে একটি গ্লাস বরফ-দেওয়া লেমনেড ও স্তূপাকার কুন্দফুলের মালা।

বিপিন পশ্চাৎ হইতে প্রবেশ করিয়া তাহার স্বাভাবিক প্রবল গম্ভীর কণ্ঠে ডাকিয়া উঠিল, "কী গো সন্ন্যাসী ঠাকুর।"

শ্রীশ তৎক্ষণাৎ হাতা হইতে পা নামাইয়া উঠিয়া বসিয়া উচ্চৈঃস্বরে হাসিয়া উঠিল—কহিল, "এখনও বুঝি ঝগড়া ভুলতে পারনি?"

শ্রীশ কিছুক্ষণ আগেই ভাবিতেছিল, এক বার বিপিনের ওখানে যাওয়া যাক।

CC0. In Public Domain. Sri Sri Anandamayee Ashram Collection, Varanasi

Digitization by eGangotri and Sarayu Trust. Funding by MoE-IKS

কিন্তু শরৎ-সন্ধ্যার নির্মল জ্যোৎস্নার দ্বারা আবিষ্ট হইয়া নড়িতে পারিতেছিল না। একটি গ্লাস বরফশীতল লেমনেড ও কুন্দফুলের মালা আনাইয়া জ্যোৎস্নাশুভ্র আকাশে সিগারেটের ধূমসহযোগে বিচিত্র কল্পনাকুণ্ডলী নির্মাণ করিতেছিল।

শ্রীশ। আচ্ছা ভাই, শিশুপালক, তুমি কি সত্যি মনে কর আমি সন্ন্যাসী হতে পারিনে ?

বিপিন। কেন পারবে না ! কিন্তু অনেকগুলি তল্পিদার চেলা সঙ্গে থাকা চাই।

শ্রীশ। তার তাৎপর্য এই যে, কেউ বা আমার বেলফুলের মালা গেঁথে দেবে, কেউ বা বাজার থেকে লেমনেড ও বরফ ভিক্ষে করে আনবে, এই তো ? তাতে ক্ষতিটা কী ? যে সন্ন্যাসধর্মে বেলফুলের প্রতি বৈরাগ্য এবং ঠাণ্ডা লেমনেডের প্রতি বিতৃষ্ণা জন্মায় সেটা কি খুব উঁচুদরের সন্ন্যাস ?

বিপিন। সাধারণ ভাষায় তো সন্ন্যাসধর্ম বলতে সেই রকমটাই বোঝায়।

শ্রীশ। ওই শোনো ! তুমি কি মনে কর, ভাষায় একটা কথার একটা বই অর্থ নেই ? এক জনের কাছে সন্ন্যাসী কথাটার যে অর্থ, আর-এক জনের কাছেও যদি ঠিক সেই অর্থ ই হয় তাহলে মন বলে একটা স্বাধীন পদার্থ আছে কী করতে ?

বিপিন। তোমার মন সন্ন্যাসী কথাটার কী অর্থ করেছেন আমার মন সেইটি শোনবার জন্য উৎসুক হয়েছেন।

শ্রীশ। আমার সন্ন্যাসীর সাজ এই রকম—গলায় ফুলের মালা, গায়ে চন্দন, কানে কুণ্ডল, মুখে হাস্য। আমার সন্ন্যাসীর কাজ মানুষের চিত্ত আকর্ষণ। সুন্দর চেহারা, মিষ্টি গলা, বক্তৃতায় অধিকার, এ সমস্ত না থাকলে সন্ন্যাসী হয়ে উপযুক্ত ফল পাওয়া যায় না। রুচি বুদ্ধি কার্যক্ষমতা ও প্রফুল্লতা, সকল বিষয়েই আমার সন্ন্যাসী-সম্প্রদায়কে গৃহস্থের আদর্শ হতে হবে।

বিপিন। অর্থাৎ এক দল কার্তিককে ময়ূরের উপর চড়ে রাস্তায় বেরোতে হবে।

শ্রীশ। ময়ূর না পাওয়া যায়, ট্রাম আছে, পদব্রজেও নারাজ নই। কুমার-সভা মানেই তো কার্তিকের সভা। কিন্তু কার্তিক কি কেবল সুপুরুষ ছিলেন ? তিনিই ছিলেন স্বর্গের সেনাপতি।

বিপিন। লড়াইয়ের জন্য তাঁর দুটিমাত্র হাত, কিন্তু বক্তৃতা করবার জন্যে তাঁর তিন জোড়া মুখ।

শ্রীশ। এর থেকে প্রমাণ হয় আমাদের আর্য পিতামহরা বাহুবল অপেক্ষা বাক্যবলকে তিনগুণ বেশি বলেই জানতেন। আমিও পালোয়ানিকে বীরত্বের আদর্শ বলে মানিনে।

CC0. In Public Domain. Sri Sri Anandamayee Ashram Collection, Varanasi

Digitization by eGangotri and Sarayu Trust. Funding by MoE-IKS

বিপিন। ওটা বুঝি আমার উপর হল ?

শ্রীশ। ওই দেখো! মানুষকে অহংকার কী রকম মাটি করে! তুমি ঠিক করে রেখেছ, পালোয়ান বললেই তোমাকে বলা হল। তুমি কলিযুগের ভীমসেন! আচ্ছা এস, যুদ্ধং দেহি! এক বার বীরত্বের পরীক্ষা হয়ে যাক।

এই বলিয়া দুই বন্ধু ক্ষণকালের জন্য লীলাচ্ছলে হাত-কাড়াকাড়ি করিতে লাগিল। বিপিন হঠাৎ "এইবার ভীমসেনের পতন" বলিয়া ধপ্ করিয়া শ্রীশের কেদারাটা অধিকার করিয়া তাহার উপরে দুই পা তুলিয়া দিল; এবং "উঃ অসহ্য তৃষ্ণা" বলিয়া লেমনেডের গ্লাসটি এক নিশ্বাসে খালি করিল। তখন শ্রীশ তাড়াতাড়ি কুন্দফুলের মালাটি সংগ্রহ করিয়া "কিন্তু বিজয়মাল্যটি আমার" বলিয়া সেটা মাথায় জড়াইল এবং বেতের মোড়াটার উপরে বসিয়া কহিল, "আচ্ছা ভাই সত্যি বলো, এক দল শিক্ষিত লোক যদি এই রকম সংসার পরিত্যাগ করে পরিপাটি সজ্জায় প্রফুল্ল প্রসন্ন মুখে গানে এবং বক্তৃতায় ভারতবর্ষের চতুর্দিকে শিক্ষা বিস্তার করে বেড়ায় তাতে উপকার হয় কি না ?"

বিপিন এই তর্কটা লইয়া বন্ধুর সঙ্গে ঝগড়া করিতে ইচ্ছা করিল না—কহিল, "আইডিয়াটা ভালো বটে।"

শ্রীশ। অর্থাৎ শুনতে সুন্দর কিন্তু করতে অসাধ্য! আমি বলছি অসাধ্য নয় এবং আমি দৃষ্টান্ত দ্বারা তার প্রমাণ করব। ভারতবর্ষে সন্ন্যাসধর্ম বলে একটা প্রকাণ্ড শক্তি আছে, তার ছাই ঝেড়ে তার ঝুলিটা কেড়ে নিয়ে তার জটা মুড়িয়ে তাকে সৌন্দর্য এবং কর্মনিষ্ঠায় প্রতিষ্ঠিত করাই চিরকুমার সভার একমাত্র উদ্দেশ্য। ছেলে পড়ানো এবং দেশালাইয়ের কাঠি তৈরি করবার জন্যে আমাদের মতো লোক চিরজীবনের ব্রত অবলম্বন করেনি। বলো বিপিন, তুমি আমার প্রস্তাবে রাজি আছ কি না ?

বিপিন। তোমার সন্ন্যাসীর যে-রকম চেহারা, গলা এবং আসবাবের প্রয়োজন আমার তো তার কিছুই নেই। তবে তল্পিদার হয়ে পিছনে যেতে রাজি আছি। কানে যদি সোনার কুণ্ডল, অন্তত চোখে যদি সোনার চশমাটা পরে যেখানে-সেখানে ঘুরে বেড়াও তাহলে একটা প্রহরীর দরকার, সে-কাজটা আমার দ্বারা কতকটা চলতে পারবে।

শ্রীশ। আবার ঠাট্টা!

বিপিন। না ভাই ঠাট্টা নয়। আমি সত্যিই বলছি তোমার প্রস্তাবটাকে যদি সম্ভবপর করে তুলতে পার তা হলে খুব ভালোই হয়। তবে এ-রকম একটা

CC0. In Public Domain. Sri Sri Anandamayee Ashram Collection, Varanasi

Digitization by eGangotri and Sarayu Trust. Funding by MoE-IKS

সম্প্রদায়ে সকলেরই কাজ সমান হতে পারে না, যার যেমন স্বাভাবিক ক্ষমতা সেই অনুসারে যোগ দিতে পারে।

শ্রীশ। সে তো ঠিক কথা। কেবল একটি বিষয়ে আমাদের খুব দৃঢ় হতে হবে, স্ত্রীজাতির কোনো সংস্রব রাখব না।

বিপিন। মাল্যচন্দন অঙ্গদকুণ্ডল সবই রাখতে চাও কেবল ওই একটা বিষয়ে এত বেশি দৃঢ়তা কেন?

শ্রীশ। ওইগুলো রাখছি বলেই দৃঢ়তা। যে-জন্যে চৈতন্য তাঁর অনুচরদের স্ত্রীলোকের সঙ্গ থেকে কঠিন শাসনে রেখেছিলেন। তাঁর ধর্ম, অনুরাগ এবং সৌন্দর্যের ধর্ম, সে-জন্যেই তার পক্ষে প্রলোভনের ফাঁদ অনেক ছিল।

বিপিন। তাহলে ভয়টুকুও আছে!

শ্রীশ। আমার নিজের জন্য লেশমাত্র নেই। আমি আমার মনকে পৃথিবীর বিচিত্র সৌন্দর্যে ব্যাপ্ত করে রেখে দিই, কোনো একটা ফাঁদে আমাকে ধরে কার সাধ্য, কিন্তু তোমরা যে দিনরাত্রি ফুটবল টেনিস ক্রিকেট নিয়ে থাক—তোমরা এক বার পড়লে ব্যাটবল গুলিডাণ্ডা সব সুদ্ধ ঘাড়মোড় ভেঙে পড়বে।

বিপিন। আচ্ছা ভাই, সময় উপস্থিত হলে দেখা যাবে।

শ্রীশ। ও-কথা ভালো নয়। সময় উপস্থিত হবে না, সময় উপস্থিত হতে দেব না। সময় তো রথে চড়ে আসেন না—আমরা তাঁকে ঘাড়ে করে নিয়ে আসি—কিন্তু তুমি যে-সময়টার কথা বলছ তাকে বাহন অভাবে ফিরতেই হবে।

পূর্ণর প্রবেশ

উভয়ে। এস পূর্ণবাবু!

বিপিন তাহাকে কেদারাটা ছাড়িয়া দিয়া একটা চৌকি টানিয়া লইয়া বসিল। পূর্ণর সহিত শ্রীশ ও বিপিনের তেমন ঘনিষ্ঠতা ছিল না বলিয়া তাহাকে দু-জনেই একটু বিশেষ খাতির করিয়া চলিত।

পূর্ণ। তোমাদের এই বারান্দায় জ্যোৎস্নাটি তো মন্দ রচনা করনি—মাঝে মাঝে থামের ছায়া ফেলে ফেলে সাজিয়েছ ভালো।

শ্রীশ। ছাদের উপর জ্যোৎস্না রচনা করা প্রভৃতি কতকগুলি অত্যাশ্চর্য ক্ষমতা জন্মাবার পূর্ব হতেই আমার আছে। কিন্তু দেখো পূর্ণবাবু, ওই দেশালাই করা-টরা ওগুলো আমার ভালো আসে না।

CC0. In Public Domain. Sri Sri Anandamayee Ashram Collection, Varanasi

Digitization by eGangotri and Sarayu Trust. Funding by MoE-IKS

পূর্ণ। (ফুলের মালার দিকে চাহিয়া) সন্ন্যাসধর্মেই কি তোমার অসামান্য দখল আছে না কি ?

শ্রীশ। সেই কথাই তো হচ্ছিল। সন্ন্যাসধর্ম তুমি কাকে বল শুনি।

পূর্ণ। যে ধর্মে দরজি ধোবা নাপিতের কোনো সহায়তা নিতে হয় না, তাঁতিকে একেবারেই অগ্রাহ্য করতে হয়. পিয়ার্স সোপের বিজ্ঞাপনের দিকে দৃক্‌পাত করতে হয় না—

শ্রীশ। আরে ছিঃ, সে সন্ন্যাসধর্ম তো বুড়ো হয়ে মরে গেছে— এখন নবীন সন্ন্যাসী বলে একটা সম্প্রদায় গড়তে হবে—

পূর্ণ। বিদ্যাসুন্দরের যাত্রায় যে নবীন সন্ন্যাসী আছেন তিনি মন্দ দৃষ্টান্ত নন—কিন্তু তিনি তো চিরকুমার সভার বিধানমতে চলেননি।

শ্রীশ। যদি চলতেন তাহলে তিনিই ঠিক দৃষ্টান্ত হতে পারতেন। সাজে সজ্জায় বাক্যে আচরণে সুন্দর এবং সুনিপুণ হতে হবে—

পূর্ণ। কেবল রাজকন্যার দিক থেকে দৃষ্টি নামাতে হবে এই তো ? বিনি-সুতোর মালা গাঁথতে হবে কিন্তু সে-মালা পরাতে হবে কার গলায় হে ?

শ্রীশ। স্বদেশের। কথাটা কিছু উচ্চশ্রেণীর হয়ে পড়ল কী করব বলো, মালিনী মাসী এবং রাজকুমারী একেবারেই নিষিদ্ধ, কিন্তু ঠাট্টা নয় পূর্ণবাবু—

পূর্ণ। ঠাট্টার মতো মোটেই শোনাচ্ছে না—ভয়ানক কড়া কথা একেবারে খটখটে শুকনো।

শ্রীশ। আমাদের চিরকুমার সভা থেকে এমন একটি সন্ন্যাসী-সম্প্রদায় গঠন করতে হবে যারা রুচি, শিক্ষা ও কর্মে সকল গৃহস্থের আদর্শ হবে। যারা সংগীত প্রভৃতি কলা-বিদ্যায় অদ্বিতীয় হবে, আবার লাঠি-তলোয়ার খেলা, ঘোড়ায় চড়া, বন্দুক লক্ষ্য করায় পারদর্শী হবে—

পূর্ণ। অর্থাৎ মনোহরণ এবং প্রাণহরণ দুই কর্মেই মজবুত হবে। পুরুষ দেবী-চৌধুরানীর দল আর কি।

শ্রীশ। বঙ্কিমবাবু আমার আইডিয়াটা পূর্বে হতেই চুরি করে রেখেছেন—কিন্তু ওটাকে কাজে লাগিয়ে আমাদের নিজের করে নিতে হবে।

পূর্ণ। সভাপতি মশায় কী বলেন ?

শ্রীশ। তাঁকে ক-দিন ধরে বুঝিয়ে বুঝিয়ে আমার দলে টেনে নিয়েছি। কিন্তু তিনি তাঁর দেশালাইয়ের কাঠি ছাড়েননি। তিনি বলেন, সন্ন্যাসীরা কৃষিতত্ত্ব বস্তুতত্ত্ব প্রভৃতি শিখে গ্রামে গ্রামে চাষাদের শিখিয়ে বেড়াবে—এক টাকা করে শেয়ার নিয়ে একটা

CC0. In Public Domain. Sri Sri Anandamayee Ashram Collection, Varanasi

Digitization by eGangotri and Sarayu Trust. Funding by MoE-IKS

ব্যাঙ্ক খুলে বড়ো বড়ো পল্লীতে নূতন নিয়মে এক-একটা দোকান বসিয়ে আসবে—ভারতবর্ষের চারিদিকে বাণিজ্যের জাল বিস্তার করে দেবে। তিনি খুব মেতে উঠেছেন।

পূর্ণ। বিপিনবাবুর কী মত?

বিপিনের মতে শ্রীশের এই কল্পনাটি কার্যসাধ্য নয়, কিন্তু শ্রীশের সর্বপ্রকার পাগলামিকে সে স্নেহের চক্ষে দেখিত ; প্রতিবাদ করিয়া শ্রীশের উৎসাহে আঘাত দিতে তাহার কোনোমতেই মন সরিত না। সে বলিল, "যদিচ আমি নিজেকে শ্রীশের নবীন সন্ন্যাসী সম্প্রদায়ের আদর্শ পুরুষ বলে জ্ঞান করিনে কিন্তু দল যদি গড়ে ওঠে তো আমিও সন্ন্যাসী সাজতে রাজি আছি।"

পূর্ণ। কিন্তু সাজতে খরচ আছে মশায়—কেবল কৌপীন নয় তো—অঙ্গদ, কুণ্ডল, আভরণ, কুন্তলীন, দেলখোস—

শ্রীশ। পূর্ণবাবু, ঠাট্টাই কর আর যাই কর, চিরকুমার সভা সন্ন্যাসী সভা হবেই। আমরা এক দিকে কঠোর আত্মত্যাগ করব, অন্যদিকে মনুষ্যত্বের কোনো উপকরণ থেকে নিজেদের বঞ্চিত করব না—আমরা কঠিন শৌর্য এবং ললিত সৌন্দর্য উভয়কেই সমান আদরে বরণ করব—সেই দুরূহ সাধনায় ভারতবর্ষে নবযুগের আবির্ভাব হবে—

পূর্ণ। বুঝেছি শ্রীশবাবু—কিন্তু নারী কি মনুষ্যত্বের একটা সর্বপ্রধান উপকরণের মধ্যে গণ্য নয়? এবং তাঁকে উপেক্ষা করলে ললিত সৌন্দর্যের প্রতি কি সমাদর রক্ষা হবে? তার কী উপায় করলে?

শ্রীশ। নারীর একটা দোষ নরজাতিকে তিনি লতার মতো বেষ্টন করে ধরেন, যদি তাঁর দ্বারা বিজড়িত হবার আশঙ্কা না থাকত, যদি তাঁকে রক্ষা করেও স্বাধীনতা রক্ষা করা যেত, তা হলে কোনো কথা ছিল না। কাজে যখন জীবন উৎসর্গ করতে হবে তখন কাজের সমস্ত বাধা দূর করতে চাই—পাণিগ্রহণ করে ফেললে নিজের পাণিকেও বদ্ধ করে ফেলতে হবে, সে হলে চলবে না পূর্ণবাবু!

পূর্ণ। ব্যস্ত হয়ো না ভাই, আমি আমার শুভবিবাহে তোমাদের নিমন্ত্রণ করতে আসিনি। কিন্তু ভেবে দেখো দেখি, মনুষ্যজন্ম আর পাব কি না সন্দেহ—অথচ হৃদয়কে চিরজীবন যে পিপাসার জল থেকে বঞ্চিত করতে যাচ্ছি তার পূরণস্বরূপ আর কোথাও আর কিছু জুটবে কি? মুসলমানের স্বর্গে হুরি আছে, হিন্দুর স্বর্গেও অপ্সরার অভাব নেই, চিরকুমার সভার স্বর্গে সভাপতি এবং সভ্যমহাশয়দের চেয়ে মনোরম আর কিছু পাওয়া যাবে কি!

শ্রীশ। পূর্ণবাবু বল কী? তুমি যে—

CC0. In Public Domain. Sri Sri Anandamayee Ashram Collection, Varanasi

Digitization by eGangotri and Sarayu Trust. Funding by MoE-IKS

পূর্ণ। ভয় নেই ভাই, এখনও মরিয়া হয়ে উঠিনি। তোমার এই ছাদভরা জ্যোৎস্না আর ওই ফুলের গন্ধ কি কৌমার্যব্রতরক্ষার সহায়তা করবার জন্যে সৃষ্ট হয়েছে? মনের মধ্যে মাঝে মাঝে যে বাষ্প জমে আমি সেটাকে উচ্ছ্বসিত করে দেওয়াই ভালো বোধ করি—চেপে রেখে নিজেকে ভোলাতে গেলে কোন্‌ দিন চিরকুমারব্রতের লোহার বয়লারখানা ফেটে যাবে। যাই হ'ক যদি সন্ন্যাসী হওয়াই স্থির কর তো আমিও যোগ দেব—কিন্তু আপাতত সভাটাকে তো রক্ষা করতে হবে।

শ্রীশ। কেন? কী হয়েছে?

পূর্ণ। অক্ষয়বাবু আমাদের সভাকে যে স্থানান্তর করবার ব্যবস্থা করছেন এটা আমার ভালো ঠেকছে না।

শ্রীশ। সন্দেহ জিনিসটা নাস্তিকতার ছায়া। মন্দ হবে, ভেঙে যাবে, নষ্ট হবে এ-সব ভাব আমি কোনো অবস্থাতেই মনে স্থান দিইনে। ভালোই হবে—~~যা হচ্ছে~~ বেশ হচ্ছে—চিরকুমার সভার উদার বিস্তীর্ণ ভবিষ্যৎ আমি চোখের সম্মুখে দেখতে পাচ্ছি—অক্ষয়বাবু সভাকে এক বাড়ি থেকে অন্য বাড়িতে নিমন্ত্রণ করে তার কী অনিষ্ট করতে পারেন? কেবল গলির এক নম্বর থেকে আর-এক নম্বরে নয়, আমাদের যে পথে পথে দেশে দেশে সঞ্চরণ করে বেড়াতে হবে। সন্দেহ শঙ্কা উদ্বেগ এগুলো মন থেকে দূর করে দাও পূর্ণবাবু—বিশ্বাস এবং আনন্দ না হলে বড়ো কাজ হয় না।

পূর্ণ নিরুত্তর হইয়া বসিয়া রহিল। বিপিন কহিল, "দিনকতক দেখাই যাক না—যদি কোনো অসুবিধার কারণ ঘটে তাহলে স্বস্থানে ফিরে আসা যাবে—আমাদের সেই অন্ধকার বিবরটি কস্‌ করে কেউ কেড়ে নিচ্ছে না!"

হায়, পূর্ণের হৃদয়বেদনা কে বুঝিবে?

অকস্মাৎ চন্দ্রমাধববাবুর সবেগে প্রবেশ। তিন জনের সসম্ভ্রমে উত্থান।

চন্দ্র। দেখো আমি সেই কথাটা ভাবছিলুম—

শ্রীশ। বসুন।

চন্দ্র। না না, বসব না, আমি এখনই যাচ্ছি। আমি বলছিলুম, সন্ন্যাসব্রতের জন্যে আমাদের এখন থেকে প্রস্তুত হতে হবে। হঠাৎ একটা অপঘাত ঘটলে, কিংবা সাধারণ জ্বরজ্বালায়, কী রকম চিকিৎসা সে আমাদের শিক্ষা করতে হবে—ডাক্তার রামরতনবাবু ফি রবিবারে আমাদের দু-ঘণ্টা করে বক্তৃতা দেবেন বন্দোবস্ত করে এসেছি।

শ্রীশ। কিন্তু তাতে অনেক বিলম্ব হবে না?

CC0. In Public Domain. Sri Sri Anandamayee Ashram Collection, Varanasi

Digitization by eGangotri and Sarayu Trust. Funding by MoE-IKS

চন্দ্র। বিলম্ব তো হবেই, কাজটি তো সহজ নয়। কেবল তাই নয়—আমাদের কিছু কিছু আইন অধ্যয়নও দরকার। অবিচার-অত্যাচার থেকে রক্ষা করা, এবং কার কতদূর অধিকার সেটা চাষাভুষোদের বুঝিয়ে দেওয়া আমাদের কাজ।

শ্রীশ। চন্দ্রবাবু বসুন—

চন্দ্র। না শ্রীশবাবু, বসতে পারছি নে, আমার একটু কাজ আছে। আর একটি আমাদের করতে হচ্ছে—গোরুর গাড়ি, ঢেঁকি, তাঁত প্রভৃতি আমাদের দেশী অত্যাবশ্যক জিনিসগুলিকে একটু-আধটু সংশোধন করে যাতে কোনো অংশে তাদের সস্তা বা মজবুত বা বেশি উপযোগী করে তুলতে পারি সে-চেষ্টা আমাদের করতে হবে। এবারে গরমির ছুটিতে কেদারবাবুদের কারখানায় গিয়ে প্রত্যহ আমাদের কতকগুলি পরীক্ষা করা চাই।

শ্রীশ। চন্দ্রবাবু অনেক্ষণ দাঁড়িয়ে আছেন— [চৌকি অগ্রসরকরণ

চন্দ্র। না, না, আমি এখনি যাচ্ছি। দেখো আমার মত এই যে, এই সমস্ত গ্রামের ব্যবহার্য সামান্য জিনিসগুলির যদি আমরা কোনো উন্নতি করতে পারি তাহলে তাতে করে চাষাদের মনের মধ্যে যে-রকম আন্দোলন হবে, বড়ো বড়ো সংস্কার কার্যেও তেমন হবে না। তাদের সেই চিরকেলে ঢেঁকি-ঘানির কিছু পরিবর্তন করতে পারলে তবে তাদের সমস্ত মন সজাগ হয়ে উঠবে, পৃথিবী যে এক জায়গায় দাঁড়িয়ে নেই এ তারা বুঝতে পারবে —

শ্রীশ। চন্দ্রবাবু বসবেন না কি ?

চন্দ্র। থাক না। এক বার ভেবে দেখো আমরা যে এতকাল ধরে শিক্ষা পেয়ে আসছি, উচিত ছিল আমাদের ঢেঁকি-কুলো থেকে তার পরিচয় আরম্ভ হওয়া। বড়ো বড়ো কলকারখানা তো দূরের কথা, ঘরের মধ্যেই আমাদের সজাগ দৃষ্টি পড়ল না। আমাদের হাতের কাছে যা আছে আমরা না তার দিকে ভালো করে চেয়ে দেখলুম, না তার সম্বন্ধে কিছুমাত্র চিন্তা করলুম। যা ছিল তা তেমনিই রয়ে গেছে। মানুষ অগ্রসর হচ্ছে অথচ তার জিনিসপত্র পিছিয়ে থাকছে, এ কখনো হতেই পারে না। আমরা পড়েই আছি—ইংরেজ আমাদের কাঁধে করে বহন করছে, তাকে এগোনো বলে না। ছোটোখাটো সামান্য গ্রাম্য জীবনযাত্রা পল্লীগ্রামের পঙ্কিল পথের মধ্যে বদ্ধ হয়ে অচল হয়ে আছে, আমাদের সন্ন্যাসী-সম্প্রদায়কে সেই গোরুর গাড়ির চাকা ঠেলতে হবে—কলের গাড়ির চালক হবার দুরাশা এখন থাক। কটা বাজল শ্রীশবাবু ?

শ্রীশ। সাড়ে আটটা বেজে গেছে।

CC0. In Public Domain. Sri Sri Anandamayee Ashram Collection, Varanasi

Digitization by eGangotri and Sarayu Trust. Funding by MoE-IKS

চন্দ্র। তাহলে আমি যাই। কিন্তু এই কথা রইল, আমাদের এখন অন্য সমস্ত আলোচনা ছেড়ে নিয়মিত শিক্ষাকার্য্যে প্রবৃত্ত হতে হবে এবং—

পূর্ণ। আপনি যদি একটু বসেন চন্দ্রবাবু তাহলে আমার দুই-একটা কথা বলবার আছে—

চন্দ্র। না, আজ আর সময় নেই—

পূর্ণ। বেশি কিছু নয়, আমি বলছিলুম আমাদের সভা—

চন্দ্র। সে-কথা কাল হবে পূর্ণবাবু—

পূর্ণ। কিন্তু কালই তো সভা বসছে—

চন্দ্র। আচ্ছা তাহলে পরশু, আমার সময় নেই—

পূর্ণ। দেখুন, অক্ষয়বাবু যে—

চন্দ্র। পূর্ণবাবু আমাকে মাপ করতে হবে, আজ দেরি হয়ে গেছে। কিন্তু [illegible] আমার একটা কথা মনে হচ্ছিল যে, চিরকুমার সভা যদি ক্রমে বিস্তীর্ণ হয়ে পড়ে তাহলে আমাদের সকল সভ্যই কিছু সন্ন্যাসী হয়ে বেরিয়ে যেতে পারবেন না—অতএব ওর মধ্যে দুটি বিভাগ রাখা দরকার হবে—

পূর্ণ। স্থাবর এবং জঙ্গম।

চন্দ্র। তা সে যে-নামই দাও। তা ছাড়া অক্ষয়বাবু সেদিন একটি কথা যা বললেন সেও আমার মন্দ লাগল না। তিনি বলেন চিরকুমার সভার সংস্রবে আর-একটি সভা রাখা উচিত যাতে বিবাহিত এবং বিবাহসংকল্পিত লোকদের নেওয়া যেতে পারে। গৃহী লোকদেরও তো দেশের প্রতি কর্তব্য আছে। সকলেরই সাধ্যমতো কোনো-না-কোনো হিতকর কাজে নিযুক্ত থাকতে হবে—এইটে হচ্ছে সাধারণ ব্রত। আমাদের এক দল কুমারব্রত ধারণ করে দেশে দেশে বিচরণ করবেন, এক দল কুমারব্রত ধারণ করে এক জায়গায় স্থায়ী হয়ে বসে কাজ করবেন, আর-এক দল গৃহী নিজ নিজ রুচি ও সাধ্য অনুসারে একটা কোনো প্রয়োজনীয় কাজ অবলম্বন করে দেশের প্রতি কর্তব্য পালন করবেন। যাঁরা পর্যটকসম্প্রদায়ভুক্ত হবেন তাঁদের ম্যাপ প্রস্তুত, জরিপ, ভূতত্ত্ববিদ্যা, উদ্ভিদ্‌বিদ্যা, প্রাণিতত্ত্ব প্রভৃতি শিখতে হবে, তাঁরা যে-দেশে যাবেন সেখানকার সমস্ত তথ্য তন্ন তন্ন করে সংগ্রহ করবেন—তাহলেই ভারতবর্ষীয়ের দ্বারা ভারতবর্ষের যথার্থ বিবরণ লিপিবদ্ধ হবার ভিত্তি স্থাপিত হতে পারবে—হণ্টার সাহেবের উপরেই নির্ভর করে কাটাতে হবে না—

পূর্ণ। চন্দ্রবাবু যদি বসেন তাহলে একটা কথা—

চন্দ্র। না—আমি বলছিলুম—যেখানে যেখানে যাব সেখানকার ঐতিহাসিক

CC0. In Public Domain. Sri Sri Anandamayee Ashram Collection, Varanasi

Digitization by eGangotri and Sarayu Trust. Funding by MoE-IKS

জনশ্রুতি এবং পুরাতন পুঁথি সংগ্রহ করা আমাদের কাজ হবে—শিলালিপি, তাম্রশাসন এগুলোও সন্ধান করতে হবে—অতএব প্রাচীন লিপি-পরিচয়টাও আমাদের কিছুদিন অভ্যাস করা আবশ্যক।

পূর্ণ। সে-সব তো পরের কথা, আপাতত—

চন্দ্র। না, না, আমি বলছি নে সকলকেই সব বিদ্যা শিখতে হবে, তাহলে কোনো কালে শেষ হবে না। অভিরুচি অনুসারে ওর মধ্যে আমরা কেউ বা একটা কেউ বা দুটো-তিনটে শিক্ষা করব—

শ্রীশ। কিন্তু তাহলেও—

চন্দ্র। ধরো, পাঁচ বছর। পাঁচ বছরে আমরা প্রস্তুত হয়ে বেরোতে পারব। যারা চিরজীবনের ব্রত গ্রহণ করবে, পাঁচ বছর তাদের পক্ষে কিছুই নয়। তা ছাড়া এই পাঁচ বছরেই আমাদের পরীক্ষা হয়ে যাবে—যাঁরা টিকে থাকতে পারবেন তাঁদের সম্বন্ধে আর কোনো সন্দেহ থাকবে না।

পূর্ণ। কিন্তু দেখুন, আমাদের সভাটা যে স্থানান্তর করা হচ্ছে—

চন্দ্র। না পূর্ণবাবু আজ আর কিছুতেই না, আমার অত্যন্ত জরুরি কাজ আছে। পূর্ণবাবু আমার কথাগুলো ভালো করে চিন্তা করে দেখো। আপাতত মনে হতে পারে অসাধ্য—কিন্তু তা নয়। দুঃসাধ্য বটে তা ভালো কাজ মাত্রই দুঃসাধ্য। আমরা যদি পাঁচটি দৃঢ়প্রতিজ্ঞ লোক পাই তাহলে আমরা যা কাজ করব তা চিরকালের জন্য ভারতবর্ষকে আচ্ছন্ন করে দেবে।

শ্রীশ। কিন্তু আপনি যে বলছিলেন গোরুর গাড়ির চাকা প্রভৃতি ছোটো ছোটো জিনিস—

চন্দ্র। ঠিক কথা, আমি তাকেও ছোটো মনে করে উপেক্ষা করি নে—এবং বড়ো কাজকেও অসাধ্য জ্ঞান করে ভয় করি নে—

পূর্ণ। কিন্তু সভার অধিবেশন সম্বন্ধেও—

চন্দ্র। সে-সব কথা কাল হবে পূর্ণবাবু। আজ তবে চললুম। [দ্রুতবেগে প্রস্থান

বিপিন। ভাই শ্রীশ, চুপচাপ যে! এক মাতালের মাতলামি দেখে অন্য মাতালের নেশা ছুটে যায়। চন্দ্রবাবুর উৎসাহে তোমাকে সুদ্ধ দমিয়ে দিয়েছে।

শ্রীশ। না হে, অনেক ভাববার কথা আছে। উৎসাহ কি সব সময়ে কেবল বকাবকি করে? কখনো বা একেবারে নিস্তব্ধ হয়ে থাকে, সেইটেই হল সাংঘাতিক অবস্থা।

বিপিন। পূর্ণবাবু, হঠাৎ পালাচ্ছ যে?

CC0. In Public Domain. Sri Sri Anandamayee Ashram Collection, Varanasi

Digitization by eGangotri and Sarayu Trust. Funding by MoE-IKS

পূর্ণ। সভাপতি মশায়কে রাস্তায় ধরতে যাচ্ছি—পথে যেতে যেতে যদি দৈবাৎ আমার দুটো-একটা কথায় কর্ণপাত করেন।

বিপিন। ঠিক উল্‌টো হবে। তাঁর যে কটা কথা বাকি আছে সেইগুলো তোমাকে শোনাতে শোনাতে কোথায় যাবার আছে সে-কথা ভুলেই যাবেন।

বনমালীর প্রবেশ

বনমালী। ভালো আছেন শ্রীশবাবু? বিপিনবাবু ভালো তো? এই যে পূর্ণবাবুও আছেন দেখছি! তা বেশ হয়েছে। আমি অনেক বলে কয়ে সেই কুমারটুলির পাত্রীদুটিকে ঠেকিয়ে রেখেছি।

শ্রীশ। কিন্তু আমাদের আর ঠেকিয়ে রাখতে পারবেন না। আমরা একটা গুরুতর কিছু করে ফেলব।

পূর্ণ। আপনারা বসুন শ্রীশবাবু। আমার একটা কাজ আছে।

বিপিন। তার চেয়ে আপনি বসুন পূর্ণবাবু। আপনার কাজটা আমরা দু-জনে মিলে সেরে দিয়ে আসছি।

পূর্ণ। তার চেয়ে তিন জনে মিলে সারাই তো ভালো।

বনমালী। আপনারা ব্যস্ত হচ্ছেন দেখছি। আচ্ছা, তা আর এক সময় আসব।

সপ্তম পরিচ্ছেদ

চন্দ্রমাধববাবু যখন ডাকিলেন—"নির্মল", তখন একটা উত্তর পাইলেন বটে, "কী মামা", কিন্তু সুরটা ঠিক বাজিল না। চন্দ্রবাবু ছাড়া আর যে-কেহ হইলে বুঝিতে পারিত সে-অঞ্চলে অল্প একটুখানি গোল আছে।

"নির্মল, আমার গলার বোতামটা খুঁজে পাচ্ছি নে।"

"বোধ হয় ওইখানেই কোথাও আছে।"

এরূপ অনাবশ্যক এবং অনির্দিষ্ট সংবাদে কাহারও কোনো উপকার নাই, বিশেষত যাহার দৃষ্টিশক্তি ক্ষীণ। ফলত এই সংবাদে অদৃশ্য বোতাম সম্বন্ধে কোনো নূতন জ্ঞানলাভের সহায়তা না করিলেও নির্মলার মানসিক অবস্থা সম্বন্ধে অনেকটা আলোক বর্ষণ করিল। কিন্তু অধ্যাপক চন্দ্রমাধববাবুর দৃষ্টিশক্তি সেদিকেও যথেষ্ট প্রখর নহে।

CC0. In Public Domain. Sri Sri Anandamayee Ashram Collection, Varanasi

Digitization by eGangotri and Sarayu Trust. Funding by MoE-IKS

তিনি অন্য দিনের মতোই নিশ্চিন্ত নির্ভরের ভাবে কহিলেন, "এক বার খুঁজে দেখো তো ফেনি।"

নির্মলা কহিল, "তুমি কোথায় কী ফেল আমি কি খুঁজে বের করতে পারি ?"

এতক্ষণে চন্দ্রবাবুর স্বভাবনিঃশঙ্ক মনে একটুখানি সন্দেহের সঞ্চার হইল—স্নিগ্ধকণ্ঠে কহিলেন, "তুমিই তো পার নির্মল! আমার সমস্ত ত্রুটিসম্বন্ধে এত ধৈর্য আর কার আছে ?"

নির্মলার রুদ্ধ অভিমান চন্দ্রবাবুর স্নেহস্বরে অকস্মাৎ অশ্রুজলে বিগলিত হইবার উপক্রম করিল; নিঃশব্দে সংবরণ করিবার চেষ্টা করিতে লাগিল।

তাহাকে নিরুত্তর দেখিয়া চন্দ্রমাধববাবু নির্মলার কাছে আসিলেন এবং যেমন করিয়া সন্দিগ্ধ মোহরটি চোখের খুব কাছে ধরিয়া পরীক্ষা করিতে হয় তেমনি করিয়া নির্মলার মুখখানি দুই আঙুল দিয়া তুলিয়া ধরিয়া ক্ষণকাল দেখিলেন এবং গম্ভীর মৃদু হাস্যে কহিলেন, "নির্মল আকাশে একটুখানি মালিন্য দেখছি যেন। কী হয়েছে বলো দেখি ?"

নির্মলা জানিত চন্দ্রমাধববাবু অনুমানের চেষ্টাও করিবেন না। যাহা স্পষ্ট প্রকাশমান নহে তাহা তিনি মনের মধ্যে স্থানও দিতেন না। তাঁহার নিজের চিত্ত যেমন শেষ পর্যন্ত স্বচ্ছ অন্যের নিকটও সেইরূপ একান্ত স্বচ্ছতা প্রত্যাশা করিতেন।

নির্মলা ক্ষুব্ধ স্বরে কহিল, "এত দিন পরে আমাকে তোমাদের চিরকুমার সভা থেকে বিদায় দিচ্ছ কেন ? আমি কী করেছি ?"

চন্দ্রমাধববাবু আশ্চর্য হইয়া কহিলেন, "চিরকুমার সভা থেকে তোমাকে বিদায় ? তোমার সঙ্গে সে-সভার যোগ কী ?"

নির্মলা। দরজার আড়ালে থাকলে বুঝি যোগ থাকে না ? অন্তত সেই যতটুকু যোগ তাই বা কেন যাবে ?

চন্দ্রবাবু। নির্মল, তুমি তো এ সভার কাজ করবে না—যারা কাজ করবে তাদের সুবিধার প্রতি লক্ষ্য রেখেই—

নির্মলা। আমি কেন কাজ করব না ? তোমার ভাগনে না হয়ে ভাগনী হয়ে জন্মেছি বলেই কী তোমাদের হিতকার্যে যোগ দিতে পারব না ? তবে আমাকে এত দিন শিক্ষা দিলে কেন ? নিজের হাতে আমার সমস্ত মনপ্রাণ জাগিয়ে দিয়ে শেষকালে কাজের পথ রোধ করে দাও কী বলে ?

চন্দ্রমাধববাবু এই উচ্ছ্বাসের জন্য কিছুমাত্র প্রস্তুত ছিলেন না; তিনি যে নির্মলাকে নিজে কী ভাবে গড়িয়া তুলিয়াছিলেন তাহা নিজেই জানিতেন না। ধীরে ধীরে

CC0. In Public Domain. Sri Sri Anandamayee Ashram Collection, Varanasi

Digitization by eGangotri and Sarayu Trust. Funding by MoE-IKS

কহিলেন, "নির্মল, এক সময়ে তো বিবাহ করে তোমাকে সংসারের কাজে প্রবৃত্ত হতে হবে—চিরকুমার সভার কাজ—"

"বিবাহ আমি করব না।"

"তবে কী করবে বলো।"

"দেশের কাজে তোমার সাহায্য করব্।"

"আমরা তো সন্ন্যাস ব্রত গ্রহণ করতে প্রস্তুত হয়েছি।"

"ভারতবর্ষে কি কেউ কখনো সন্ন্যাসিনী হয় নি?"

চন্দ্রমাধববাবু স্তম্ভিত হইয়া হারানো বোতামটার কথা একেবারে ভুলিয়া গেলেন। নিরুত্তর হইয়া দাঁড়াইয়া রহিলেন।

উৎসাহদীপ্তিতে মুখ আরক্তিম করিয়া নির্মলা কহিল, "মামা, যদি কোনো মেয়ে তোমাদের ব্রত গ্রহণের জন্যে অন্তরের সঙ্গে প্রস্তুত হয় তবে প্রকাশ্যভাবে তোমাদের সভার মধ্যে কেন তাকে গ্রহণ করবে না? আমি তোমাদের কৌমার্য-সভার কেন সভ্য না হব?"

নিষ্কলুষচিত্ত চন্দ্রমাধবের কাছে ইহার কোনো উত্তর ছিল না। তবু দ্বিধাকুণ্ঠিতভাবে বলিতে লাগিলেন, "অন্য যাঁরা সভ্য আছেন—"

নির্মল কথা শেষ না হইতেই বলিয়া উঠিল, "যাঁরা সভ্য আছেন, যাঁরা ভারতবর্ষের হিতব্রত নেবেন, যাঁরা সন্ন্যাসী হতে যাচ্ছেন—তাঁরা কি একজন ব্রতধারিণী স্ত্রীলোককে অসংকোচে নিজের দলে গ্রহণ করতে পারবেন না? তা যদি হয় তাহলে তাঁরা গৃহী হয়ে ঘরে রুদ্ধ থাকুন, তাঁদের দ্বারা কোনো কাজ হবে না।"

চন্দ্রমাধববাবু চুলগুলার মধ্যে ঘন ঘন পাঁচ আঙুল চালাইয়া অত্যন্ত উস্কোখুস্কো করিয়া তুলিলেন। এমন সময় হঠাৎ তাঁহার আস্তিনের ভিতর হইতে হারানো বোতামটা মাটিতে পড়িয়া গেল; নির্মলা হাসিতে হাসিতে কুড়াইয়া লইয়া চন্দ্রমাধববাবুর কামিজের গলায় লাগাইয়া দিল—চন্দ্রমাধববাবু তাহার কোনো খবর লইলেন না—চুলের মধ্যে অঙ্গুলি চালনা করিতে করিতে মস্তিষ্ক-কুলায়ের চিন্তাগুলিকে বিব্রত করিতে লাগিলেন।

চাকর আসিয়া খবর দিল, পূর্ণবাবু আসিয়াছেন। নির্মলা ঘর হইতে চলিয়া গেলে তিনি প্রবেশ করিলেন। কহিলেন, "চন্দ্রবাবু, সে-কথাটা কি ভেবে দেখলেন? আমাদের সভাটিকে স্থানান্তর করা আমার বিবেচনায় ভালো হচ্ছে না।"

চন্দ্র। আজ আর একটি কথা উঠেছে, সেটা পূর্ণবাবু তোমার সঙ্গে ভালো করে আলোচনা করতে ইচ্ছা করি। আমার একটি ভাগ্নী আছেন বোধ হয় জানো?

পূর্ণ। (নিরীহভাবে) আপনার ভাগ্নী?

CC0. In Public Domain. Sri Sri Anandamayee Ashram Collection, Varanasi

Digitization by eGangotri and Sarayu Trust. Funding by MoE-IKS

চন্দ্র। হাঁ, তাঁর নাম নির্মলা। আমাদের চিরকুমার সভার সঙ্গে তাঁর হৃদয়ের খুব যোগ আছে।

পূর্ণ। (বিস্মিতভাবে) বলেন কী ?

চন্দ্র। আমার বিশ্বাস, তাঁর অনুরাগ এবং উৎসাহ আমাদের কারও চেয়ে কম নয়।

পূর্ণ। (উত্তেজিতভাবে) এ-কথা শুনলে আমাদের উৎসাহ বেড়ে ওঠে ! স্ত্রীলোক হয়ে তিনি—

চন্দ্র। আমিও সেই কথা ভাবছি, স্ত্রীলোকের সরল উৎসাহ পুরুষের উৎসাহে যেন নূতন প্রাণ সঞ্চার করতে পারে—আমি নিজেই সেটা আজ অনুভব করছি।

পূর্ণ। (আবেগপূর্ণভাবে) আমিও সেটা বেশ অনুমান করতে পারি।

চন্দ্র। পূর্ণবাবু, তোমারও কি ওই মত ?

পূর্ণ। কী মত বলছেন ?

চন্দ্র। অর্থাৎ যথার্থ অনুরাগী স্ত্রীলোক আমাদের কঠিন কর্তব্যের বাধা না হয়ে যথার্থ সহায় হতে পারেন ?

পূর্ণ। (নেপথ্যের প্রতি লক্ষ্য করিয়া উচ্চকণ্ঠে) সে-বিষয়ে আমার লেশমাত্র সন্দেহ নেই, স্ত্রীজাতির অনুরাগ পুরুষের অনুরাগের একমাত্র সজীব নির্ভর—পুরুষের উৎসাহকে নবজাত শিশুটির মতো মানুষ করে তুলতে পারে কেবল স্ত্রীলোকের উৎসাহ।

শ্রীশ ও বিপিনের প্রবেশ

শ্রীশ। তা তো পারে পূর্ণবাবু—কিন্তু সেই উৎসাহের অভাবেই কি আজ সভায় যেতে বিলম্ব হচ্ছে ?

পূর্ণ এত উচ্চস্বরে বলিয়া উঠিয়াছিল যে নবাগত দুই জনে সিঁড়ি হইতে সকল কথা শুনিতে পাইয়াছিলেন।

চন্দ্রবাবু কহিলেন, “না, না, দেরি হবার কারণ, আমার গলার বোতামটা কিছুতেই খুঁজে পাচ্ছিনে।”

শ্রীশ। গলায় তো একটা বোতাম লাগানো রয়েছে দেখতে পাচ্ছি—আরও কি প্রয়োজন আছে ? যদি বা থাকে, আর ছিদ্র পাবেন কোথা ?

চন্দ্রবাবু গলায় হাত দিয়া বলিলেন, “তাই তো”। বলিয়া ঈষৎ লজ্জিত হইয়া হাসিতে লাগিলেন।

চন্দ্র। আমরা সকলেই তো উপস্থিত আছি এখন সেই কথাটার আলোচনা হয়ে যাওয়া ভালো, কী বল পূর্ণবাবু ?

CC0. In Public Domain. Sri Sri Anandamayee Ashram Collection, Varanasi

Digitization by eGangotri and Sarayu Trust. Funding by MoE-IKS

হঠাৎ পূর্ণবাবুর উৎসাহ অনেকটা নামিয়া গেল। নির্মলার নাম করিয়া সকলের কাছে আলোচনা উত্থাপন তাহার কাছে রুচিকর বোধ হইল না। সে কিছু কুণ্ঠিতস্বরে কহিল, "সে বেশ কথা, কিন্তু এদিকে দেরি হয়ে যাচ্ছে না ?"

চন্দ্র। না, এখনো সময় আছে। শ্রীশবাবু তোমরা একটু বসো না, কথাটা একটু স্থির হয়ে ভেবে দেখবার যোগ্য। আমার একটি ভাগ্নী আছেন, তাঁর নাম নির্মলা—

পূর্ণ হঠাৎ কাসিয়া লাল হইয়া উঠিল। ভাবিল চন্দ্রবাবুর কাণ্ডজ্ঞানমাত্রই নাই—পৃথিবীর লোকের কাছে নিজের ভাগ্নীর পরিচয় দিবার কী দরকার—অনায়াসে নির্মলাকে বাদ দিয়া কথাটা আলোচনা করা যাইতে পারে। কিন্তু কোনো কথার কোনো অংশ বাদ দিয়া বলা চন্দ্রবাবুর স্বভাব নহে।

চন্দ্র। আমাদের কুমার-সভার সমস্ত উদ্দেশ্যের সঙ্গে তাঁর একান্ত মনের মিল।

এত বড়ো একটা খবর শ্রীশ এবং বিপিন অবিচলিত নিরুৎসুক ভাবে শুনিয়া যাইতে লাগিল। পূর্ণ কেবলই ভাবিতে লাগিল, নির্মলার প্রসঙ্গ সম্বন্ধে যাহারা জড় পাষাণের মতো উদাসীন, নির্মলাকে যাহারা পৃথিবীর সাধারণ স্ত্রীলোকের সহিত পৃথক করিয়া দেখে না, তাহাদের কাছে সে-নামের উল্লেখ করা কেন ?

চন্দ্র। এ-কথা আমি নিশ্চয় বলিতে পারি তাঁর উৎসাহ আমাদের কারো চেয়ে কম নয়।

শ্রীশ ও বিপিনের কাছ হইতে সাড়া না পাইয়া চন্দ্রবাবুও বোধ করি মনে মনে একটু উত্তেজিত হইতেছিলেন।

চন্দ্র। এ-কথা আমি ভালোরূপ বিবেচনা করে দেখে স্থির করেছি স্ত্রীলোকের উৎসাহ পুরুষের সমস্ত বৃহৎ কার্যের মহৎ অবলম্বন। কী বল পূর্ণবাবু।

পূর্ণবাবুর কোন কথা বলিবার ইচ্ছাই ছিল না—কিন্তু নিস্তেজভাবে বলিল, "তা তো বটেই।"

চন্দ্রবাবুর পালে কোনো দিক হইতে কোনো হাওয়া লাগিল না দেখিয়া হঠাৎ সবেগে ঝিকা মারিয়া উঠিলেন, "নির্মলা যদি কুমার সভার সভ্য হবার জন্য প্রার্থী থাকে তাহলে তাকে আমরা সভ্য-না করব কেন ?"

পূর্ণ তো একেবারে বজ্রাহতবৎ! বলিয়া উঠিল, "বলেন কী চন্দ্রবাবু ?"

শ্রীশ পূর্ণর মতো অত্যুগ্র বিস্ময় প্রকাশ না করিয়া কহিল, "আমরা কখনো কল্পনা করি নি যে, কোনো স্ত্রীলোক আমাদের সভার সভ্য হতে ইচ্ছা প্রকাশ করবেন, সুতরাং এ-সম্বন্ধে আমাদের কোনো নিয়ম নেই—"

ন্যায়পরায়ণ বিপিন গম্ভীরকণ্ঠে কহিল, "নিষেধও নেই।"

CC0. In Public Domain. Sri Sri Anandamayee Ashram Collection, Varanasi

Digitization by eGangotri and Sarayu Trust. Funding by MoE-IKS

অসহিষ্ণু শ্রীশ কহিল, "স্পষ্ট নিষেধ না থাকতে পারে কিন্তু আমাদের সভার যে-সকল উদ্দেশ্য তা স্ত্রীলোকের দ্বারা সাধিত হবার নয়।"

কুমারসভায় স্ত্রীলোক সভ্য লইবার জন্য বিপিনের যে বিশেষ উৎসাহ ছিল তাহা নয়, কিন্তু তাহার মানসপ্রকৃতির মধ্যে একটা স্বাভাবিক সংযম থাকায় কোনো শ্রেণী-বিশেষের বিরুদ্ধে একদিকঘেঁষা কথা সে সহিতে পারিত না। তাই সে বলিয়া উঠিল, "আমাদের সভার উদ্দেশ্য সংকীর্ণ নয়; এবং বৃহৎ উদ্দেশ্য সাধন করতে গেলে বিচিত্র শ্রেণীর ও বিচিত্র শক্তির লোকের বিচিত্র চেষ্টায় প্রবৃত্ত হওয়া চাই। স্বদেশের হিত-সাধন এক জন স্ত্রীলোক যে-রকম পারবেন তুমি সে-রকম পারবে না এবং তুমি যে-রকম পারবে এক জন স্ত্রীলোক সে-রকম পারবেন না—অতএব সভার উদ্দেশ্যকে সর্বাঙ্গ-সম্পূর্ণভাবে সাধন করতে গেলে তোমারও যেমন দরকার স্ত্রীসভ্যেরও তেমনি দরকার।"

লেশমাত্র উত্তেজনা প্রকাশ না করিয়া বিপিন শান্তগম্ভীরস্বরে বলিয়া গেল—কিন্তু শ্রীশ কিছু উত্তপ্ত হইয়া বলিল, "যারা কাজ করতে চায় না, তারাই উদ্দেশ্যকে ফলাও করে তোলে। যথার্থ কাজ করতে গেলেই লক্ষ্যকে সীমাবদ্ধ করতে হয়। আমাদের সভার উদ্দেশ্যকে যত বৃহৎ মনে করে তুমি বেশ নিশ্চিন্ত আছ, আমি তত বৃহৎ মনে করি নে।"

বিপিন শান্তমুখে কহিল, "আমাদের সভার কার্যক্ষেত্র অন্তত এতটা বৃহৎ যে, তোমাকে গ্রহণ করেছে বলে আমাকে পরিত্যাগ করতে হয় নি এবং আমাকে গ্রহণ করেছে বলে তোমাকে পরিত্যাগ করতে হয় নি। তোমার-আমার উভয়েরই যদি এখানে স্থান হয়ে থাকে, আমাদের দু-জনেরই যদি এখানে উপযোগিতা ও আবশ্যকতা থাকে তাহলে আরো এক জন ভিন্ন-প্রকৃতির লোকের এখানে স্থান হওয়া এমন কী কঠিন?"

শ্রীশ চটিয়া কহিল, "উদারতা অতি উত্তম জিনিস, সে আমি নীতিশাস্ত্রে পড়েছি। আমি তোমার সেই উদারতাকে নষ্ট করতে চাই নে, বিভক্ত করতে চাই মাত্র। স্ত্রীলোকেরা যে-কাজ করতে পারেন তার জন্যে তাঁরা স্বতন্ত্র সভা করুন, আমরা তার সভ্য হবার প্রার্থী হব না এবং আমাদের সভাও আমাদেরই থাক। নইলে আমরা পরস্পরের কাজের বাধা হব মাত্র। মাথাটা চিন্তা করে মরুক; উদরটা পরিপাক করতে থাক—পাকযন্ত্রটি মাথার মধ্যে এবং মস্তিষ্কটি পেটের মধ্যে প্রবেশ-চেষ্টা না করলেই বস্‌।"

বিপিন। কিন্তু তাই বলে মাথাটা ছিন্ন করে এক জায়গায় এবং পাকযন্ত্রটাকে আর-এক জায়গায় রাখলেও কাজের সুবিধা হয় না।

CC0. In Public Domain. Sri Sri Anandamayee Ashram Collection, Varanasi

Digitization by eGangotri and Sarayu Trust. Funding by MoE-IKS

শ্রীশ অত্যন্ত বিরক্ত হইয়া কহিল, "উপমা তো আর যুক্তি নয় যে সেটাকে খণ্ডন করলেই আমার কথাটাকে খণ্ডন করা হল। উপমা কেবল খানিক দূর পর্যন্ত খাটে—"

বিপিন। অর্থাৎ যতটুকু কেবল তোমার যুক্তির পক্ষে খাটে।

এই দুই পরম বন্ধুর মধ্যে এমন বিবাদ সর্বদাই ঘটিয়া থাকে। পূর্ণ অত্যন্ত বিমনা হইয়া বসিয়াছিল—সে কহিল, "বিপিনবাবু, আমার মত এই যে, আমাদের এই সকল কাজে মেয়েরা অগ্রসর হয়ে এলে তাতে তাঁদের মাধুর্য নষ্ট হয়।"

চন্দ্রবাবু একখানা বই চক্ষের অত্যন্ত কাছে ধরিয়া কহিলেন, "মহৎ কার্যে যে-মাধুর্য নষ্ট হয় সে-মাধুর্য সযত্নে রক্ষা করবার যোগ্য নয়।"

শ্রীশ বলিয়া উঠিল, "না চন্দ্রবাবু, আমি ও-সব সৌন্দর্য-মাধুর্যের কথা আনছিই নে। সৈন্যদের মতো এক চালে আমাদের চলতে হবে, অনভ্যাস বা স্বাভাবিক দুর্বলতা বশত যাঁদের পিছিয়ে পড়বার সম্ভাবনা আছে তাঁদের নিয়ে ভারগ্রস্ত হলে আমাদের সমস্তই ব্যর্থ হবে।"

এমন সময় নির্মলা অকুণ্ঠিত মর্যাদার সহিত গৃহের মধ্যে প্রবেশ করিয়া নমস্কার করিয়া দাঁড়াইল। হঠাৎ সকলেই স্তম্ভিত হইয়া গেল। যদিচ একটা অশ্রুপূর্ণ ক্ষোভে তাহার কণ্ঠস্বর আর্দ্র ছিল তথাপি সে দৃঢ় স্বরে কহিল, "আপনাদের কী উদ্দেশ্য এবং আপনারা দেশের কাজে কতদূর পর্যন্ত যেতে প্রস্তুত আছেন তা আমি কিছুই জানি নে,—কিন্তু আমি আমার মামাকে জানি, তিনি যে-পথে যাত্রা করে চলেছেন আপনারা কেন আমাকে সে-পথে তাঁর অনুসরণ করতে বাধা দিচ্ছেন?"

শ্রীশ নিরুত্তর, পূর্ণ কুণ্ঠিত অনুতপ্ত, বিপিন প্রশান্ত গম্ভীর, চন্দ্রবাবু সুগভীর চিন্তামগ্ন।

পূর্ণ এবং শ্রীশের প্রতি বর্ষার রৌদ্ররশ্মির ন্যায় অশ্রুজলস্নাত কটাক্ষপাত করিয়া নির্মলা কহিল, "আমি যদি কাজ করতে চাই, যিনি আমার আশৈশবের গুরু, মৃত্যু পর্যন্ত যদি সকল শুভচেষ্টায় তাঁর অনুবর্তিনী হতে ইচ্ছা করি, আপনারা কেবল তর্ক করে আমার অযোগ্যতা প্রমাণ করতে চেষ্টা করেন কেন? আপনারা আমাকে কী জানেন!"

শ্রীশ স্তব্ধ। পূর্ণ ঘর্মাক্ত।

নির্মলা। আমি আপনাদের কুমারসভা বা অন্য কোনো সভা জানি নে, কিন্তু যাঁর শিক্ষায় আমি মানুষ হয়েছি তিনি যখন কুমারসভাকে অবলম্বন করেই তাঁর জীবনের সমস্ত উদ্দেশ্য সাধনে প্রবৃত্ত হয়েছেন, তখন এই কুমারসভা থেকে আপনারা আমাকে দূরে রাখতে পারবেন না। (চন্দ্রবাবুর দিকে ফিরিয়া) তুমি যদি বল আমি তোমার

CC0. In Public Domain. Sri Sri Anandamayee Ashram Collection, Varanasi

Digitization by eGangotri and Sarayu Trust. Funding by MoE-IKS

কাজের যোগ্য নই, তাহলে আমি বিদায় হব, কিন্তু এঁরা আমাকে কী জানেন? এঁরা কেন আমাকে তোমার অনুষ্ঠান থেকে বিচ্ছিন্ন করবার জন্যে সকলে মিলে তর্ক করছেন?

শ্রীশ তখন বিনীত মৃদুস্বরে কহিল, "মাপ করবেন, আমি আপনার সম্বন্ধে কোনো তর্ক করি নি, আমি সাধারণত স্ত্রীজাতি সম্বন্ধে বলছিলুম—"

নির্মলা। আমি স্ত্রীজাতি-পুরুষজাতির প্রভেদ নিয়ে কোনো বিচার করতে চাই নে—আমি নিজের অন্তঃকরণ জানি এবং যাঁর উন্নত দৃষ্টান্তকে আশ্রয় করে রয়েছি তাঁর অন্তঃকরণ জানি, কাজে প্রবৃত্ত হতে এর বেশি আমার আর কিছু জানবার দরকার নেই।

চন্দ্রবাবু নিজের দক্ষিণ করতল চোখের অত্যন্ত কাছে লইয়া নিরীক্ষণ করিয়া দেখিতে লাগিলেন। পূর্ণ খুব চমৎকার করিয়া একটা কিছু বলিবার ইচ্ছা করিল, কিন্তু তাহার মুখ দিয়া কোনো কথাই বাহির হইল না। নির্মলা দ্বারের অন্তরালে থাকিলে পূর্ণর বাক্‌শক্তি যেরূপ সতেজ থাকে আজ তাহার তেমন পরিচয় পাওয়া গেল না।

তবু সে মনে মনে অনেক আপত্তি করিয়া বলিল, "দেবী, এই পঙ্কিল পৃথিবীর কাজে কেন আপনার পবিত্র দুইখানি হস্ত প্রয়োগ করতে চাচ্ছেন?"

কথাটা মনে যেমন লাগিতেছিল মুখে তেমন শোনাইল না—পূর্ণ বলিয়াই বুঝিতে পারিল কথাটা গদ্যের মধ্যে হঠাৎ পদ্যের মতো কিছু যেন বাড়াবাড়ি হইয়া পড়িল। লজ্জায় তাহার কান লাল হইয়া উঠিল। বিপিন স্বাভাবিক সুগভীর শান্তস্বরে কহিল, "পৃথিবী যত বেশি পঙ্কিল পৃথিবীর সংশোধন-কার্য তত বেশি পবিত্র।"

এই কথাটায় কৃতজ্ঞ নির্মলার মুখের ভাব লক্ষ্য করিয়া পূর্ণ ভাবিল, "আহা, কথাটা আমারই বলা উচিত ছিল।" বিপিন বলিয়াছে বলিয়া তাহার উপর অত্যন্ত রাগ হইল।

শ্রীশ। সভার অধিবেশনে স্ত্রীসভ্য লওয়া সম্বন্ধে নিয়মমতো প্রস্তাব উত্থাপন করে যা স্থির হয় আপনাকে জানাব।

নির্মলা এক মুহূর্ত অপেক্ষা না করিয়া পালের নৌকার মতো নিঃশব্দে চলিয়া যাইবার উপক্রম করিল। হঠাৎ অধ্যাপক সচেতন হইয়া ডাকিলেন, "ফেনি, আমার সেই গলার বোতামটা?"

নির্মলা সলজ্জ হাসিয়া মৃদুকণ্ঠে ইশারা করিয়া কহিল, "গলাতেই আছে।"

চন্দ্রবাবু গলায় হাত দিয়া "হাঁ হাঁ আছে বটে" বলিয়া তিন ছাত্রের দিকে চাহিয়া হাসিলেন।

CC0. In Public Domain. Sri Sri Anandamayee Ashram Collection, Varanasi

Digitization by eGangotri and Sarayu Trust. Funding by MoE-IKS

অষ্টম পরিচ্ছেদ

নৃপবালা। আজকাল তুই মাঝে মাঝে কেন অমন গম্ভীর হচ্ছিস বল্ তো নীরু।

নীরবালা। আমাদের বাড়ির যত কিছু গাম্ভীর্য সব বুঝি তোর একলার? আমার খুশি আমি গম্ভীর হব।

নৃপবালা। তুই কী ভাবছিস আমি বেশ জানি।

নীরবালা। তোর অত আন্দাজ করবার দরকার কী ভাই? এখন তোর নিজের ভাবনা ভাববার সময় হয়েছে।

নৃপ নীরুর গলা জড়াইয়া ধরিয়া কহিল, "তুই ভাবছিস, মাগো মা, আমরা কী জঞ্জাল। আমাদের বিদায় করে দিতেও এত ভাবনা, এত ঝঞ্ঝাট।"

নীরবালা। তা আমরা তো ভাই ফেলে দেবার জিনিস নয় যে অমনি ছেড়ে দিলেই হল। আমাদের জন্যে যে একটা হাঙ্গাম হচ্ছে সে তো গৌরবের কথা। কুমারসম্ভবে তো পড়েছিস গৌরীর বিয়ের জন্য একটি আস্ত দেবতা পুড়ে ছাই হয়ে গেল। যদি কোনো কবির কানে উঠে তাহলে আমাদের বিবাহের একটা বর্ণনা বেরিয়ে যাবে।

নৃপবালা। না ভাই, আমার ভারি লজ্জা করছে।

নীরবালা। আর আমার বুঝি লজ্জা করছে না? আমি বুঝি বেহায়া? কিন্তু কী করবি বল্? ইস্কুলে যেদিন প্রাইজ নিতে গিয়েছিলুম লজ্জা করছিল, আবার তার পর বছরেও প্রাইজ নেবার জন্যে রাত জেগে পড়া মুখস্থ করেছিলেম। লজ্জাও করে প্রাইজও ছাড়ি নে, আমার এই স্বভাব।

নৃপবালা। আচ্ছা নীরু এবারে যে প্রাইজটার কথা চলছে সেটার জন্যে তুই কি খুব ব্যস্ত হয়েছিস?

নীরবালা। কোন্‌টা বল্ দেখি? চিরকুমার সভার দুটো সভ্য?

নৃপবালা। যেই হ'ক না কেন, তুই তো বুঝতে পারছিস।

নীরবালা। তা ভাই সত্যি কথা বলব? (নৃপর গলা জড়াইয়া কানে কানে) শুনেছি কুমারসভার দুটি সভ্যের মধ্যে খুব ভাব, আমরা যদি দু-জনে দুই বন্ধুর হাতে পড়ি তা হলে বিয়ে হয়েও আমাদের ছাড়াছাড়ি হবে না—নইলে আমরা কে কোথায় চলে যাব তার ঠিক নেই। তাই তো সেই যুগল দেবতার জন্যে এত পুজোর আয়োজন করছি ভাই। জোড়হস্তে মনে মনে বলছি, হে কুমারসভার

CC0. In Public Domain. Sri Sri Anandamayee Ashram Collection, Varanasi

Digitization by eGangotri and Sarayu Trust. Funding by MoE-IKS

অশ্বিনীকুমারযুগল, আমাদের দুটি বোনকে এক বোঁটার দুটি ফুলের মতো তোমরা একসঙ্গে গ্রহণ করো।

বিরহ-সম্ভাবনার উল্লেখমাত্রে দুটি ভগিনী পরস্পরকে জড়াইয়া ধরিল এবং নৃপ কোনোমতে চোখের জল সামলাইতে পারিল না।

নৃপবালা। আচ্ছা নীরু, মেজদিদিকে কেমন করে ছেড়ে যাবি বল্ দেখি? আমরা দু-জনে গেলে ওঁর আর কে থাকবে?

নীরবালা। সে-কথা অনেক ভেবেছি। থাকতে যদি দেন তাহলে কি ছেড়ে যাই? ভাই ওঁর তো স্বামী নেই, আমাদেরও না হয় স্বামী না রইল। মেজদিদির চেয়ে বেশি সুখে আমাদের দরকার কী?

পুরুষবেশধারিণী শৈলবালার প্রবেশ

নীরু টেবিলের উপরিস্থিত থালা হইতে একটি ফুলের মালা তুলিয়া লইয়া শৈলবালার গলায় পরাইয়া কহিল, "আমরা দুই স্বয়ংবরা তোমাকে আমাদের পতিরূপে বরণ করলুম।" এই বলিয়া শৈলবালাকে প্রণাম করিল।

শৈল। ও আবার কী?

নীরবালা। ভয় নেই ভাই; আমরা দুই সতীনে তোমাকে নিয়ে ঝগড়া করব না। যদি করি, সেজদিদি আমার সঙ্গে পারবে না—আমি একলাই মিটিয়ে নিতে পারব, তোমাকে কষ্ট পেতে হবে না। না, সত্যি বলছি মেজদিদি, তোমার কাছে আমরা যেমন আদরে আছি এমন আদর কি আর কোথাও পাব? কেন তবে আমাদের পরের গলায় দিতে চাস?

পুনর্বার নৃপর দুই চক্ষু বহিয়া ঝর ঝর করিয়া জল পড়িতে লাগিল। "ও কী ও নৃপ, ছি" বলিয়া শৈল তাহার চোখ মুছিয়া দিল—কহিল, "তোদের কিসে সুখ তা কি তোরা জানিস? আমাকে নিয়ে যদি তোদের জীবন সার্থক হত তাহলে কি আমি আর কারও হাতে তোদের দিতে পারতুম?"

তিন জনে মিলিয়া একটা অশ্রুবর্ষণকাণ্ড ঘটিবার উপক্রম করিতেছিল এমন সময়ে রসিকদাদা প্রবেশ করিয়া কাতরস্বরে কহিলেন, "ভাই আমার মতো অসভ্যটাকে তোরা সভ্য করলি—আজ তো সভা এখানে বসবে, কী রকম করে চলব শিখিয়ে দে!"

নীরু কহিল, "ফের, পুরোনো ঠাট্টা? তোমার ঐ সভ্য-অসভ্যর কথাটা এই পরশু থেকে বলছ।"

CC0. In Public Domain. Sri Sri Anandamayee Ashram Collection, Varanasi

Digitization by eGangotri and Sarayu Trust. Funding by MoE-IKS

রসিক। যাকে জন্ম দেওয়া যায় তার প্রতি মমতা হয় না ? ঠাট্টা একবার মুখ থেকে বের হলেই কি রাজপুতের কন্যার মতো তাকে গলা টিপে মেরে ফেলতে হবে ? হয়েছে কী—যতদিন চিরকুমার সভা টিকে থাকবে এই ঠাট্টা তোদের দু-বেলা শুনতে হবে।

নীরবালা। তবে ওটাকে তো একটু সকাল সকাল সেরে ফেলতে হচ্ছে। মেজদিদি ভাই, আর দয়ামায়া নয়—রসিকদাদার রসিকতাকে পুরোনো হতে দেব না, চিরকুমার সভার চিরত্ব আমরা অচিরে ঘুচিয়ে দেব তবেই তো আমাদের বিশ্ববিজয়িনী নারী নাম সার্থক হবে। কী রকম করে আক্রমণ করতে হবে একটা কিছু প্ল্যান ঠাউরেছিস ?

শৈল। কিছুই না। ক্ষেত্রে উপস্থিত হয়ে যখন যে-রকম মাথায় আসে।

নীরবালা। আমাকে যখন দরকার হবে রণভেরী ধ্বনিত করলেই আমি হাজির হব। 'আমি কি ডরাই সখী কুমারসভারে ? নাহি কি বল এ ভুজমৃণালে ?'

অক্ষয় ঘরে প্রবেশ করিয়া কহিলেন, "অদ্যকার সভায় বিদুষীমণ্ডলীকে একটি ঐতিহাসিক প্রশ্ন জিজ্ঞাসা করতে ইচ্ছা করি।"

শৈল। প্রস্তুত আছি।

অক্ষয়। বলো দেখি যে-দুটি ডালে দাঁড়িয়েছিলেন সেই দুটি ডাল কাটতে চেয়েছিলেন কে ?

নৃপ তাড়াতাড়ি উত্তর করিল, "আমি জানি মুখুজ্যেমশায়, কালিদাস।"

অক্ষয়। না, আরও একজন বড়ো লোক। শ্রীঅক্ষয়কুমার মুখোপাধ্যায়।

নীরবালা। ডাল দুটি কে ?

অক্ষয় বামে নিরুকে টানিয়া বলিলেন, "এই একটি" এবং দক্ষিণে নৃপকে টানিয়া আনিয়া কহিলেন, "এই আর-একটি।"

নীরবালা। আর কুড়ুল বুঝি আজ আসছে ?

অক্ষয়। আসছে কেন, এসেছে বললেও অত্যুক্তি হয় না। ওই যে সিঁড়িতে পায়ের শব্দ শোনা যাচ্ছে।

শুনিয়া দৌড়, দৌড়। শৈল পালাইবার সময় রসিকদাদাকে টানিয়া লইয়া গেল। চুড়ি-বালার ঝংকার এবং ত্রস্ত পদপল্লব কয়েকটির দ্রুত পতন-শব্দ সম্পূর্ণ না মিলাইতেই শ্রীশ ও বিপিনের প্রবেশ। ঝম ঝম ঝম ঝম দূর হইতে দূরে বাজিতে লাগিল। এবং ঘরের আলোড়িত বাতাসে এসেন্স ও গন্ধতৈলের মিশ্রিত মৃদু

CC0. In Public Domain. Sri Sri Anandamayee Ashram Collection, Varanasi

Digitization by eGangotri and Sarayu Trust. Funding by MoE-IKS

পরিমল যেন পরিত্যক্ত আসবাবগুলির মধ্যে আপনার পুরাতন আশ্রয়গুলিকে খুঁজিয়া নিশ্বাস ফেলিয়া বেড়াইতে লাগিল।

বিজ্ঞানশাস্ত্রে বলে শক্তির অপচয় নাই, রূপান্তর আছে। ঘর হইতে হঠাৎ তিন ভগিনীর পলায়নে বাতাসে যে একটি সুগন্ধ আন্দোলন উঠিয়াছিল সেটা কি প্রথমে কুমারযুগলের বিচিত্র স্নায়ুমণ্ডলীর মধ্যে একটি নিগূঢ় স্পন্দন ও অব্যবহিত পরেই তাঁহাদের অন্তঃকরণের দিক্‌প্রান্তে ক্ষণকালের জন্য একটি অনির্বচনীয় পুলকে পরিণত হয় নাই? কিন্তু সংসারে যেখান হইতে ইতিহাস শুরু হয় তাহার অনেক পরের অধ্যায় হইতে লিখিত হইয়া থাকে;—প্রথম স্পর্শ স্পন্দন আন্দোলন ও বিদ্যুৎচমক-গুলি প্রকাশের অতীত।

পরস্পর নমস্কারের পর অক্ষয় জিজ্ঞাসা করিলেন, "পূর্ণবাবু এলেন না যে?"

শ্রীশ। চন্দ্রবাবুর বাসায় তাঁর সঙ্গে দেখা হয়েছিল; কিন্তু হঠাৎ তাঁর শরীরটা খারাপ হয়েছে বলে আজ আর আসতে পারলেন না।

অক্ষয়। (পথের দিকে চাহিয়া) একটু বসুন,—আমি চন্দ্রবাবুর অপেক্ষায় দ্বারের কাছে গিয়ে দাঁড়াই। তিনি অন্ধ মানুষ, কোথায় যেতে কোথায় গিয়ে পড়বেন তার ঠিক নেই—কাছাকাছি এমন স্থানও আছে যেখানে কুমারসভার অধিবেশন কোনো-মতেই প্রার্থনীয় নয়। বলিয়া অক্ষয় নামিয়া গেলেন।

আজ চন্দ্রবাবুর বাসায় হঠাৎ নির্মলা আবির্ভূত হইয়া চিরকুমারদলের শান্ত মনের মধ্যে যে একটা মন্থন উৎপন্ন করিয়া দিয়াছিল তাহার অভিঘাত বোধ করি এখনো শ্রীশের মাথায় চলিতেছিল। দৃশ্যটি অপূর্ব, ব্যাপারটি অভাবনীয়, এবং নির্মলার কমনীয় মুখে যে একটি দীপ্তি ও তাহার কথাগুলির মধ্যে যে একটি আন্তরিক আবেগ ছিল তাহাতে তাহাকে বিস্মিত ও তাহার চিন্তার স্বাভাবিক গতিকে বিক্ষিপ্ত করিয়া দিয়াছে। সে লেশমাত্র প্রস্তুত ছিল না বলিয়া এই আকস্মিক আঘাতেই বিপর্যস্ত হইয়া পড়িয়াছে। তর্কের মাঝখানে হঠাৎ এমন জায়গা হইতে এমন করিয়া এমন একটা উত্তর আসিয়া উপস্থিত হইবে স্বপ্নেও মনে করে নাই বলিয়াই উত্তরটা তাহার কাছে এমন প্রবল হইয়া উঠিল। উত্তরের প্রত্যুত্তর থাকিতে পারে, কিন্তু সেই আবেগকম্পিত ললিতকণ্ঠ, সেই গূঢ়-অশ্রুকরুণ বিশাল কৃষ্ণচক্ষুর দীপ্তিচ্ছটার প্রত্যুত্তর কোথায়? পুরুষের মাথায় ভালো ভালো যুক্তি থাকিতে পারে, কিন্তু যে-আরক্ত অধর কথা বলিতে গিয়া স্ফুরিত হইতে থাকে, যে কোমল কপোল দুটি দেখিতে দেখিতে ভাবের আভাসে করুণাভ হইয়া উঠে তাহার বিরুদ্ধে দাঁড় করাইতে পারে পুরুষের হাতে এমন কী আছে?

CC0. In Public Domain. Sri Sri Anandamayee Ashram Collection, Varanasi

Digitization by eGangotri and Sarayu Trust. Funding by MoE-IKS

পথে আসিতে আসিতে দুই বন্ধুর মধ্যে কোনো কথাই হয় নাই। এখানে আসিয়া ঘরে প্রবেশ না করিতেই যে শব্দগুলি শোনা গেল, অন্য কোনো দিন হইলে শ্রীশ তাহা লক্ষ্য করিত কি না সন্দেহ—আজ তাহার কাছে কিছুই এড়াইল না। অনতিপূর্বেই ঘরের মধ্যে রমণীদল যে ছিল, ঘরে প্রবেশ করিয়াই সে তাহা বুঝিতে পারিল।

অক্ষয় চলিয়া গেলে ঘরটি শ্রীশ ভালো করিয়া দেখিয়া লইল। টেবিলের মাঝখানে ফুলদানিতে ফুল সাজানো। সেটা চকিতে তাহাকে একটু যেন বিচলিত করিল। তাহার একটা কারণ শ্রীশ অত্যন্ত ফুল ভালোবাসে, তাহার আর একটা কারণ, শ্রীশ কল্পনাচক্ষে দেখিতে পাইল, অনতিকাল পূর্বেই যাহাদের সুনিপুণ দক্ষিণ হস্ত এই ফুলগুলি সাজাইয়াছে তাহারাই এখনি ত্রস্তপদে ঘর হইতে পালাইয়া গেল।

বিপিন ঈষৎ হাসিয়া বলিল, "যা বল ভাই, এ-ঘরটি চিরকুমার সভার উপযুক্ত নয়।"

হঠাৎ মৌনভঙ্গে শ্রীশ চকিত হইয়া উঠিয়া কহিল, "কেন নয় ?"

বিপিন কহিল, "ঘরের সজ্জাগুলি তোমার নবীন সন্ন্যাসীদের পক্ষেও যেন বেশি বোধ হচ্ছে।"

শ্রীশ। আমার সন্ন্যাসধর্মের পক্ষে বেশি কিছু হতে পারে না।

বিপিন। কেবল নারী ছাড়া!

শ্রীশ কহিল, "হাঁ ওই একটি মাত্র!" লেখকের অনুমানমাত্র হইতে পারে কিন্তু অন্যদিনের মতো কথাটায় তেমন জোর পৌঁছিল না।

বিপিন কহিল, "দেয়ালের ছবি এবং অন্যান্য পাঁচ রকমে এ-ঘরটিতে সেই নারীজাতির অনেকগুলি পরিচয় পাওয়া যায় যেন।"

শ্রীশ। সংসারে নারীজাতির পরিচয় তো সর্বত্রই আছে।

বিপিন। তা তো বটেই। কবিদের কথা যদি বিশ্বাস করা যায় তাহলে চাঁদে ফুলে লতায় পাতায় কোনোখানেই নারীজাতির পরিচয় থেকে হতভাগ্য পুরুষমানুষের নিষ্কৃতি পাবার জো নেই।

শ্রীশ হাসিয়া কহিল, "কেবল ভেবেছিলুম, চন্দ্রবাবুর বাসায় সেই একতলার ঘরটিতে রমণীর কোনো সংস্রব ছিল না। আজ সে-ভ্রমটা হঠাৎ ভেঙে গেল। নাঃ, ওরা পৃথিবীময় ছড়িয়ে পড়েছে।"

বিপিন। বেচারা চিরকুমার কটির জন্যে একটা কোনো ফাঁক রাখে নি। সভা করবার জায়গা পাওয়াই দায়।

CC0. In Public Domain. Sri Sri Anandamayee Ashram Collection, Varanasi

Digitization by eGangotri and Sarayu Trust. Funding by MoE-IKS

শ্রীশ "এই দেখো না" বলিয়া কোণের একটা টিপাই হইতে গোটাদুয়েক চুলের কাঁটা তুলিয়া দেখাইল।

বিপিন কাঁটা দুটি লইয়া পর্যবেক্ষণ করিয়া কহিল, "ওহে ভাই এ-স্থানটা তো কুমারদের পক্ষে নিষ্কণ্টক নয়।"

শ্রীশ। ফুলও আছে কাঁটাও আছে।

বিপিন। সেইটেই তো বিপদ। কেবল কাঁটা থাকলে এড়িয়ে চলা যায়।

শ্রীশ অপর কোণের ছোটো বইয়ের শেল্ফ হইতে বইগুলি তুলিয়া দেখিতে লাগিল। কতকগুলি নভেল, কতকগুলি ইংরেজি কাব্যসংগ্রহ। প্যাল্‌গ্রেভের গীতিকাব্যের স্বর্ণভাণ্ডার খুলিয়া দেখিল, মার্জিনে মেয়েলি অক্ষরে নোট লেখা—তখন গোড়ার পাতাটা উল্‌টাইয়া দেখিল। দেখিয়া একটু নাড়িয়া চাড়িয়া বিপিনের সম্মুখে ধরিল।

বিপিন পড়িয়া কহিল, "নৃপবালা! আমার বিশ্বাস নামটি পুরুষমানুষের নয়। কী বোধ কর।"

শ্রীশ। আমারও সেই বিশ্বাস। এ-নামটিও অন্যজাতীয়ের বলে ঠেকছে হে! বলিয়া আর একটা বই দেখাইল।

বিপিন কহিল, "নীরবালা! এ-নামটি কাব্যগ্রন্থে চলে কিন্তু কুমারসভায়—"

শ্রীশ। কুমারসভাতেও এই নামধারিণীরা যদি চলে আসেন তাহলে দ্বাররোধ করতে পারি এত বড়ো বলবান তো আমাদের মধ্যে কাউকে দেখি নে।

বিপিন। পূর্ণ তো একটি আঘাতেই আহত হয়ে পড়ল—রক্ষা পায় কি না সন্দেহ।

শ্রীশ। কী রকম?

বিপিন। লক্ষ্য করে দেখ নি বুঝি?

প্রশান্তস্বভাব বিপিনকে দেখিলে মনে হয় না যে সে কিছু দেখে; কিন্তু তাহার চোখে কিছুই এড়ায় না। পরম দুর্বল অবস্থায় পূর্ণকে সে দেখিয়া লইয়াছে।

শ্রীশ। না না, ও তোমার অনুমান।

বিপিন। হৃদয়টা তো অনুমানেরই জিনিস—না যায় দেখা, না যায় ধরা।

শ্রীশ থমকিয়া দাঁড়াইয়া ভাবিতে লাগিল,—কহিল, "পূর্ণর অসুখটাও তা হলে বৈদ্যশাস্ত্রের অন্তর্গত নয়?"

বিপিন। না, এ-সকল ব্যাধি সম্বন্ধে মেডিকাল কলেজে কোনো লেকচার চলে না।

শ্রীশ উচ্চৈঃস্বরে হাসিতে লাগিল, গম্ভীর বিপিন স্মিতমুখে চুপ করিয়া রহিল।

CC0. In Public Domain. Sri Sri Anandamayee Ashram Collection, Varanasi

Digitization by eGangotri and Sarayu Trust. Funding by MoE-IKS

চন্দ্রবাবু প্রবেশ করিয়া কহিলেন, "আজকের তর্কবিতর্কের উত্তেজনায় পূর্ণবাবুর হঠাৎ শরীর খারাপ হল দেখে আমি তাঁকে তাঁর বাড়ি পৌঁছে দেওয়া উচিত বোধ করলুম।"

শ্রীশ বিপিনের মুখের দিকে চাহিয়া ঈষৎ একটু হাসিল, বিপিন গম্ভীরমুখে কহিল, "পূর্ণবাবুর যে-রকম দুর্বল অবস্থা দেখছি পূর্ব হতেই তাঁর বিশেষ সাবধান হওয়া উচিত ছিল।"

চন্দ্রমাধব সরলভাবে উত্তর করিলেন, "পূর্ণবাবুকে তো বিশেষ অসাবধান বলে বোধ হয় না।"

চন্দ্রমাধববাবু সভাপতির আসন গ্রহণ করিবার পূর্বেই অক্ষয় রসিকদাদাকে সঙ্গে লইয়া ঘরে প্রবেশ করিলেন। কহিলেন, "মাপ করবেন, এই নবীন সভ্যটিকে আপনাদের হাতে সমর্পণ করে দিয়েই আমি চলে যাচ্ছি।"

রসিক হাসিয়া কহিলেন, "আমার নবীনতা বাইরে থেকে বিশেষ প্রত্যক্ষগোচর নয়—"

অক্ষয়। অত্যন্ত বিনয়বশত সেটা বাহ্য প্রাচীনতা দিয়ে ঢেকে রেখেছেন ক্রমশ পরিচয় পাবেন। ইনিই হচ্ছেন সার্থকনামা শ্রীরসিক চক্রবর্তী।

শুনিয়া শ্রীশ ও বিপিন সহাস্যে রসিকের মুখের দিকে চাহিল,—রসিকদাদা কহিলেন, "পিতা আমার রসবোধ সম্বন্ধে পরিচয় পাবার পূর্বেই রসিক নাম রেখেছিলেন, এখন পিতৃসত্য পালনের জন্য আমাকে রসিকতার চেষ্টা করতে হয়, তার পরে 'যত্নে কৃতে যদি ন সিধ্যতি কোঽত্র দোষঃ'।"

অক্ষয় প্রস্থান করিলেন। ঘরে দুটি কেরোসিনের দীপ জ্বলিতেছে; সেই দুটিকে বেষ্টন করিয়া ফিরোজ রঙের রেশমের অবগুণ্ঠন। সেই আবরণ ভেদ করিয়া ঘরের আলোটি মৃদু এবং রঙিন হইয়া উঠিয়াছে।

পুরুষবেশী শৈল আসিয়া সকলকে নমস্কার করিল। ক্ষীণদৃষ্টি চন্দ্রমাধববাবু ঝাপসাভাবে তাহাকে দেখিলেন—বিপিন ও শ্রীশ তাহার দিকে চাহিয়া রহিল।

শৈলের পশ্চাতে দুই জন ভৃত্য কয়েকটি ভোজনপাত্র হাতে করিয়া উপস্থিত হইল। শৈল ছোটো ছোটো রুপার থালাগুলি লইয়া সাদা পাথরের টেবিলের উপর সাজাইতে লাগিল। প্রথম পরিচয়ের দুর্নিবার লজ্জাটুকু সে এইরূপ আতিথ্যব্যাপারের মধ্যে ঢাকিয়া লইবার চেষ্টা করিল।

রসিক কহিলেন, "ইনি আপনাদের সভার আর একটি নবীন সভ্য। এঁর নবীনতা সম্বন্ধে কোনো তর্ক নেই। ঠিক আমার বিপরীত। ইনি বুদ্ধির প্রবীণতা বাহ্য

CC0. In Public Domain. Sri Sri Anandamayee Ashram Collection, Varanasi

Digitization by eGangotri and Sarayu Trust. Funding by MoE-IKS

নবীনতা দিয়ে গোপন করে রেখেছেন। আপনারা কিছু বিস্মিত হয়েছেন দেখছি; হবার কথা। এঁকে দেখে মনে হয় বালক, কিন্তু আমি আপনাদের কাছে জামিন রইলুম—ইনি বালক নন।”

চন্দ্র। এঁর নাম?

রসিক। শ্রীঅবলাকান্ত চট্টোপাধ্যায়।

শ্রীশ বলিয়া উঠিল, “অবলাকান্ত?”

রসিক। নামটি আমাদের সভার উপযোগী নয় স্বীকার করি। নামটির প্রতি আমারও বিশেষ মমত্ব নেই—যদি পরিবর্তন করে বিক্রমসিংহ বা ভীমসেন বা অন্য কোনো উপযুক্ত নাম রাখেন তাতে উনি আপত্তি করবেন না। যদি চ শাস্ত্রে আছে বটে “স্বনামা পুরুষো ধন্যঃ”—কিন্তু উনি অবলাকান্ত নামটির দ্বারাই জগতে পৌরুষ অর্জন করতে ব্যাকুল নন।

শ্রীশ কহিল, “বলেন কী মশায়! নাম তো আর গায়ের বস্ত্র নয়, যে বদল করলেই হল।”

রসিক। ওটা আপনাদের একেলে সংস্কার শ্রীশবাবু। নামটাকে প্রাচীনেরা পোশাকের মধ্যেই গণ্য করতেন। দেখুন না কেন, অর্জুনের পিতৃদত্ত নাম কী, ঠিক করে বলা শক্ত,—পার্থ, ধনঞ্জয়, সব্যসাচী, লোকের যখন যা মুখে আসত তাই বলেই ডাকত। দেখুন নামটাকে আপনারা বেশী সত্য মনে করবেন না; ওঁকে যদি ভুলে আপনি অবলাকান্ত না-ও বলেন ইনি লাইবেলের মোকদ্দমা আনবেন না।

শ্রীশ হাসিয়া কহিল, “আপনি যখন এতটা অভয় দিচ্ছেন তখন অত্যন্ত নিশ্চিন্ত হলুম—কিন্তু ওঁর ক্ষমাগুণের পরিচয় নেবার দরকার হবে না—নাম ভুল করব না মশায়।”

রসিক। আপনি না করতে পারেন কিন্তু আমি করি মশায়। উনি আমার সম্পর্কে নাতি হন—সেই জন্যে ওঁর সম্বন্ধে আমার রসনা কিছু শিথিল, যদি কখনো এক বলতে আর বলি সেটা মাপ করবেন।

শ্রীশ উঠিয়া কহিল, “অবলাকান্তবাবু, আপনি এ-সমস্ত কী আয়োজন করেছেন? আমাদের সভার কার্যাবলীর মধ্যে মিষ্টান্নটা ছিল না।”

রসিক। (উঠিয়া) সেই ত্রুটি যিনি সংশোধন করছেন তাঁকে সভার হয়ে ধন্যবাদ দিই।

শ্রীশের মুখের দিকে না চাহিয়া থালা সাজাইতে সাজাইতে শৈল কহিল, “শ্রীশবাবু আহারটাও কী আপনাদের নিয়মবিরুদ্ধ?”

CC0. In Public Domain. Sri Sri Anandamayee Ashram Collection, Varanasi

Digitization by eGangotri and Sarayu Trust. Funding by MoE-IKS

শ্রীশ দেখিল কণ্ঠস্বরটিও অবলা নামের উপযুক্ত। কহিল, "এই সভ্যটির আকৃতি নিরীক্ষণ করে দেখলেই ও-সম্বন্ধে কোনো সংশয় থাকবে না।" বলিয়া বিপুলায়তন বিপিনকে টানিয়া আনিল।

বিপিন কহিল, "নিয়মের কথা যদি বলেন অবলাকান্তবাবু, সংসারের শ্রেষ্ঠ জিনিসমাত্রই নিজের নিয়ম নিজে সৃষ্টি করে; ক্ষমতাশালী লেখক নিজের নিয়মে চলে, শ্রেষ্ঠ কাব্য সমালোচকের নিয়ম মানে না। যে মিষ্টান্নগুলি সংগ্রহ করেছেন এ-সম্বন্ধেও কোনো সভার নিয়ম খাটতে পারে না—এর একমাত্র নিয়ম, বসে যাওয়া এবং নিঃশেষ করা। ইনি যতক্ষণ আছেন ততক্ষণ জগতের অন্য সমস্ত নিয়মকে দ্বারের কাছে অপেক্ষা করতে হবে।"

শ্রীশ কহিল, "তোমার হল কী বিপিন? তোমাকে খেতে দেখেছি বটে কিন্তু এক নিশ্বাসে এত কথা কইতে শুনি নি তো।"

বিপিন। রসনা উত্তেজিত হয়েছে, এখন সরস বাক্য বলা আমার পক্ষে অত্যন্ত সহজ হয়েছে। যিনি আমার জীবনবৃত্তান্ত লিখবেন, হায়, এ-সময়ে তিনি কোথায়?

রসিক টাকে হাত বুলাইতে বুলাইতে কহিলেন, "আমার দ্বারা সে-কাজটা প্রত্যাশা করবেন না, আমি অত দীর্ঘকাল অপেক্ষা করতে পারব না।"

নূতন ঘরের বিলাস-সজ্জার মধ্যে আসিয়া চন্দ্রমাধববাবুর মনটা বিক্ষিপ্ত হইয়া গিয়াছিল। তাঁহার উৎসাহস্রোত যথাপথে প্রবাহিত হইতেছিল না। তিনি ক্ষণে ক্ষণে কার্যবিবরণের খাতা, ক্ষণে ক্ষণে নিজের করকোষ্ঠী অকারণে নিরীক্ষণ করিয়া দেখিতেছিলেন। শৈল তাঁহার সম্মুখে গিয়া সবিনয়ে নিবেদন করিল, "সভার কার্যের যদি কিছু ব্যাঘাত করে থাকি তো মাপ করবেন, চন্দ্রবাবু, কিছু জলযোগ—"

চন্দ্রবাবু শৈলকে নিকটে পাইয়া তাহার মুখ নিরীক্ষণ করিয়া কহিলেন, "এ সমস্ত সামাজিকতায় সভার কার্যের ব্যাঘাত করে, তাতে সন্দেহ নেই।"

রসিক কহিলেন, "আচ্ছা পরীক্ষা করে দেখুন মিষ্টান্নে যদি সভার কার্য রোধ হয় তাহলে—"

বিপিন মৃদুস্বরে কহিল, "তাহলে ভবিষ্যতে না হয় সভাটা বন্ধ রেখে মিষ্টান্নটা চালালেই হবে।"

চন্দ্রবাবু নিরীক্ষণ করিয়া দেখিতে দেখিতে শৈলের সুন্দর সুকুমার চেহারাটি কিয়ৎপরিমাণে আয়ত্ত করিয়া লইলেন। তখন শৈলকে ক্ষুণ্ণ করিতে তাঁহার আর প্রবৃত্তি হইল না।

CC0. In Public Domain. Sri Sri Anandamayee Ashram Collection, Varanasi

Digitization by eGangotri and Sarayu Trust. Funding by MoE-IKS

বলা আবশ্যক, অচিরকাল পূর্বেই বিপিন জলযোগ করিয়াই বাড়ি হইতে বাহির হইয়া আসিয়াছিল। তাহার ভোজনের ইচ্ছামাত্র ছিল না কিন্তু এই প্রিয়দর্শন কুমারটিকে দেখিয়া বিশেষত তাহার মুখের অত্যন্ত কোমল একটি স্মিতহাস্যে বিপুলবলশালী বিপিনের চিত্ত হঠাৎ এমনি স্নেহাকৃষ্ট হইয়া পড়িল যে, অস্বাভাবিক মুখরতার সহিত মিষ্টান্নের প্রতি সে অতিরিক্ত লোলুপতা প্রকাশ করিল। রোগভীরু শ্রীশের অসময়ে খাইবার সাহস ছিল না, তাহারও মনে হইল, না খাইতে বসিলে এই তরুণ কুমারটির প্রতি কঠিন রূঢ়তা করা হইবে।

শ্রীশ কহিল, "আসুন রসিকবাবু। আপনি উঠছেন না যে!"

রসিক। রোজ রোজ যেচে এবং মাঝে মাঝে কেড়ে খেয়ে থাকি, আজ চিরকুমার সভার সভ্যরূপে আপনাদের সংসর্গগৌরবে কিঞ্চিৎ উপরোধের প্রত্যাশায় ছিলুম, কিন্তু—

শৈল। কিন্তু আবার কী রসিকদাদা? তুমি যে রবিবার করে থাক, আজ তুমি কিছু খাবে নাকি?

রসিক। দেখেছেন মশায়! নিয়ম আর কারও বেলায় নয়, কেবল রসিকদাদার বেলায়! নাঃ—'বলং বলং বাহুবলম্!' উপরোধ-অনুরোধের অপেক্ষা করা নয়।

বিপিন। (চারটিমাত্র ভোজনপাত্র দেখিয়া) আপনি আমাদের সঙ্গে বসবেন না!

শৈল। না, আমি আপনাদের পরিবেষণ করব।

শ্রীশ উঠিয়া কহিল, "সে কি হয়!"

শৈল কহিল, "আমার জন্যে আপনারা অনেক অনিয়ম সহ্য করেছেন, এখন আমার আর একটিমাত্র ইচ্ছা পূর্ণ করুন। আমাকে পরিবেষণ করতে দিন, খাওয়ার চেয়ে তাতে আমি ঢের বেশি খুশি হব।"

শ্রীশ। রসিকবাবু, এটা কি ঠিক হচ্ছে?

রসিক। 'ভিন্নরুচির্হি লোকঃ'; উনি পরিবেষণ করতে ভালোবাসেন আমরা আহার করতে ভালোবাসি। এ-রকম রুচিভেদে বোধ হয় পরস্পরের কিছু সুবিধা আছে!

আহার আরম্ভ হইল।

শৈল। চন্দ্রবাবু, ওটা মিষ্টি, ওটা আগে খাবেন না, এই দিকে তরকারি আছে। জলের গ্লাস খুঁজছেন? এই যে গ্লাস।—বলিয়া গ্লাস অগ্রসর করিয়া দিল।

চন্দ্রবাবুর নির্মলাকে মনে পড়িল। মনে হইল এই বালকটি যেন নির্মলার ভাই। আত্মসেবায় অনিপুণ চন্দ্রবাবুর প্রতি শৈলের একটু বিশেষ স্নেহোদ্রেক হইল।

CC0. In Public Domain. Sri Sri Anandamayee Ashram Collection, Varanasi

Digitization by eGangotri and Sarayu Trust. Funding by MoE-IKS

চন্দ্রবাবুর পাতে আম ছিল তিনি সেটাকে ভালোরূপে আয়ত্ত করিতে পারিতেছিলেন না—অনুতপ্ত শৈল তাড়াতাড়ি তাহা কাটিয়া সহজসাধ্য করিয়া দিল। যে-সময়ে যেটি আবশ্যক সেটি আস্তে আস্তে হাতের কাছে জোগাইয়া দিয়া তাঁহার ভোজন-ব্যাপারটি নির্বিঘ্ন করিতে লাগিল।

চন্দ্র। শ্রীশবাবু, স্ত্রী-সভ্য নেওয়া সম্বন্ধে আপনি কিছু বিবেচনা করেছেন?

শ্রীশ। ভেবে দেখতে গেলে ওতে আপত্তির কারণ বিশেষ নেই, কেবল সমাজের আপত্তির কথাটা আমি ভাবি।

বিপিনের তর্কপ্রবৃত্তি চড়িয়া উঠিল। কহিল, "সমাজকে অনেক সময় শিশুর মতো গণ্য করা উচিত। শিশুর সমস্ত আপত্তি মেনে চললে শিশুর উন্নতি হয় না, সমাজ সম্বন্ধেও ঠিক সেই কথা খাটে।"

আজ শ্রীশ উপস্থিত প্রস্তাবটা সম্বন্ধে অনেকটা নরমভাবে ছিল, নতুন উত্তাপ হইতে বাষ্প ও বাষ্প হইতে বৃষ্টির মতো এই তর্ক হইতে কলহ ও কলহ হইতে পুনর্বার সদ্ভাবের সৃষ্টি হইত।

এমন কি, শ্রীশ কথঞ্চিৎ উৎসাহের সহিত বলিল, "আমার বোধ হয় আমাদের দেশে যে এত সভাসমিতি আয়োজন-অনুষ্ঠান অকালে ব্যর্থ হয় তার প্রধান কারণ, সে-সকল কার্যে স্ত্রীলোকদের যোগ নেই। রসিকবাবু কী বলেন?"

রসিক। অবস্থাগতিকে যদিও স্ত্রীজাতির সঙ্গে আমার বিশেষ সম্বন্ধ নেই, তবু এটুকু জেনেছি স্ত্রীজাতি হয় যোগ দেন নয় বাধা দেন, হয় সৃষ্টি নয় প্রলয়। অতএব ওঁদের দলে টেনে অন্য সুবিধা যদি বা না-ও হয় তবু বাধার হাত এড়ানো যায়। বিবেচনা করে দেখুন চিরকুমার সভার মধ্যে যদি স্ত্রীজাতিকে আপনারা গ্রহণ করতেন তাহলে গোপনে এই সভাটিকে নষ্ট করবার জন্যে ওঁদের উৎসাহ থাকত না—কিন্তু বর্তমান অবস্থায়—

শৈল। কুমারসভার উপর স্ত্রীজাতির আক্রোশের খবর রসিকদাদা কোথায় পেলে?

রসিক। বিপদের খবর না পেলে কি আর সাবধান করতে নেই? একচক্ষু হরিণ যেদিকে কানা ছিল সেই দিক থেকেই তো তীর খেয়েছিল—কুমারসভা যদি স্ত্রীজাতির প্রতিই কানা হন তাহলে সেই দিক থেকেই হঠাৎ ঘা খাবেন।

শ্রীশ। (বিপিনের প্রতি মৃদুস্বরে) একচক্ষু হরিণ তো আজ একটা তীর খেয়েছেন, একটি সভ্য ধূলিশায়ী।

চন্দ্র। কেবল পুরুষ নিয়ে যারা সমাজের ভালো করতে চায় তারা এক পায়ে

CC0. In Public Domain. Sri Sri Anandamayee Ashram Collection, Varanasi

Digitization by eGangotri and Sarayu Trust. Funding by MoE-IKS

চলতে চায়। সেই জন্যেই খানিক দূর গিয়েই তাদের বসে পড়তে হয়। সমস্ত মহৎ চেষ্টা থেকে মেয়েদের দূরে রেখেছি বলেই আমাদের দেশের কাজে প্রাণসঞ্চার হচ্ছে না। আমাদের হৃদয়, আমাদের কাজ, আমাদের আশা বাইরে ও অন্তঃপুরে খণ্ডিত। সেই জন্যে আমরা বাইরে গিয়ে বক্তৃতা দিই ঘরে এসে ভুলি। দেখো অবলাকান্তবাবু, এখনো তোমার বয়স অল্প আছে, এই কথাটি ভালো করে মনে রেখো—স্ত্রীজাতিকে অবহেলা ক'রো না। স্ত্রীজাতিকে যদি আমরা নিচু করে রাখি তাহলে তাঁরাও আমাদের নিচের দিকেই আকর্ষণ করেন; তাহলে তাঁদের ভারে আমাদের উন্নতির পথে চলা অসাধ্য হয়—দু-পা চলেই আবার ঘরের কোণে এসেই আবদ্ধ হয়ে পড়ি। তাঁদের যদি আমরা উচ্চে রাখি, তাহলে ঘরের মধ্যে এসে নিজের আদর্শকে খর্ব করতে লজ্জাবোধ হয়। আমাদের দেশে বাইরে লজ্জা আছে কিন্তু ঘরের মধ্যে সেই লজ্জাটি নেই, সেই জন্যেই আমাদের সমস্ত উন্নতি কেবল বাহ্যাড়ম্বরে পরিণত হয়।

শৈল চন্দ্রবাবুর এই কথাগুলি আনতমস্তকে শুনিল—কহিল, "আশীর্বাদ করুন আপনার উপদেশ যেন ব্যর্থ না হয়, নিজেকে যেন আপনার আদর্শের উপযুক্ত করতে পারি।"

একান্ত নিষ্ঠার সহিত উচ্চারিত এই কথাগুলি শুনিয়া চন্দ্রবাবু কিছু বিস্মিত হইলেন। তাঁহার সকল উপদেশের প্রতি নির্মলার তর্কবিহীন বিনম্র শ্রদ্ধার কথা মনে পড়িল। স্নেহার্দ্র মনে আবার ভাবিলেন, এ যেন নির্মলারই ভাই।

চন্দ্র। আমার ভাগ্নী নির্মলাকে কুমারসভার সভ্যশ্রেণীতে ভুক্ত করতে আপনাদের কোনো আপত্তি নেই?

রসিক। আর কোনো আপত্তি নেই, কেবল একটু ব্যাকরণের আপত্তি। কুমার সভায় কেউ যদি কুমারীবেশে আসেন তাহলে বোপদেবের অভিশাপ।

শৈল। বোপদেবের অভিশাপ একালে খাটে না।

রসিক। আচ্ছা, অন্তত লোহারামকে তো বাঁচিয়ে চলতে হবে। আমি তো বোধ করি, স্ত্রীসভ্যরা যদি পুরুষ-সভ্যদের অজ্ঞাতসারে বেশ ও নাম পরিবর্তন করে আসেন তাহলে সহজে নিষ্পত্তি হয়।

শ্রীশ। তাহলে একটা কৌতুক এই হয় যে, কে স্ত্রী কে পুরুষ নিজেদের এই সন্দেহটা থেকে যায়—

বিপিন। আমি বোধ হয় সন্দেহ থেকে নিষ্কৃতি পেতে পারি।

রসিক। আমাকেও বোধ হয় আমার নাতনী বলে কারও হঠাৎ আশঙ্কা না হতে পারে!

৩১

CC0. In Public Domain. Sri Sri Anandamayee Ashram Collection, Varanasi

Digitization by eGangotri and Sarayu Trust. Funding by MoE-IKS

শ্রীশ। কিন্তু অবলাকান্তবাবু সম্বন্ধে একটা সন্দেহ থেকে যায়।

তখন শৈল অদূরবর্তী টিপাই হইতে মিষ্টান্নের থালা আনিতে প্রস্থান করিল।

চন্দ্র। দেখুন রসিকবাবু, ভাষাতত্ত্বে দেখা যায়, ব্যবহার করতে করতে একটা শব্দের মূল অর্থ লোপ পেয়ে বিপরীত অর্থ ঘটে থাকে। স্ত্রীসভ্য গ্রহণ করলে চিরকুমার সভার অর্থের যদি পরিবর্তন ঘটে তাতে ক্ষতি কী?

রসিক। কিছু না। আমি পরিবর্তনের বিরোধী নই—তা নাম-পরিবর্তন বা বেশ-পরিবর্তন বা অর্থ-পরিবর্তন যাই হ'ক না কেন, যখন যা ঘটে আমি বিনা বিরোধে গ্রহণ করি বলেই আমার প্রাণটা নবীন আছে।

মিষ্টান্ন শেষ হইল এবং স্ত্রীসভ্য লওয়া সম্বন্ধে কাহারও আপত্তি হইল না।

আহার-অবসানে রসিক কহিল, "আশা করি সভার কাজের কোনো ব্যাঘাত হয় নি।"

শ্রীশ কহিল, "কিছু না—অন্যদিন কেবল মুখেরই কাজ চলত আজ দক্ষিণ হস্তও যোগ দিয়েছে।"

বিপিন। তাতে আভ্যন্তরিক তৃপ্তিটা কিছু বেশি হয়েছে।

শুনিয়া শৈল খুশি হইয়া তাহার স্বাভাবিক স্নিগ্ধকোমল হাস্যে সকলকে পুরস্কৃত করিল।

নবম পরিচ্ছেদ

অক্ষয়। হল কী বলো দেখি! আমার যে-ঘরটি এতকাল কেবল ঝড়ু বেহারার ঝাড়নের তাড়নে নির্মল ছিল, সেই ঘরের হাওয়া দু-বেলা তোমাদের দুই বোনের অঞ্চল-বীজনে চঞ্চল হয়ে উঠছে যে!

নীরবালা। দিদি নেই, তুমি একলা পড়ে আছ বলে দয়া করে মাঝে মাঝে দেখা দিয়ে যাই, তার উপরে আবার জবাবদিহি?

অক্ষয়। গান। ভৈরবী।

ওগো দয়াময়ী চোর। এত দয়া মনে তোর!
বড়ো দয়া করে কণ্ঠে আমার জড়াও মায়ার ডোর!
বড়ো দয়া করে চুরি করে লও শূন্য হৃদয় মোর!

CC0. In Public Domain. Sri Sri Anandamayee Ashram Collection, Varanasi

Digitization by eGangotri and Sarayu Trust. Funding by MoE-IKS

নীরবালা। মশায়, এখন সিঁধ কাটার পরিশ্রম মিথ্যে ; আমাদের এমন বোকা চোর পাও নি ! এখন হৃদয় আছে কোথায় যে চুরি করতে আসব ?

অক্ষয়। ঠিক করে বলো দেখি হতভাগা হৃদয়টা গেছে কতদূরে ?

নৃপবালা। আমি জানি মুখুজ্যেমশায়। বলব ? চার-শ পঁচাত্তর মাইল।

নীরবালা। সেজদিদি অবাক করলে ! তুই কি মুখুজ্যেমশায়ের হৃদয়ের পিছনে পিছনে মাইল গুনতে গুনতে ছুটেছিলি নাকি ?

নৃপবালা। না ভাই, দিদি কাশী যাবার সময় টাইমটেবিলে মাইলটা দেখেছিলুম।

অক্ষয়।

গান। বাহার

চলেছে ছুটিয়া পলাতকা হিয়া
বেগে বহে শিরা ধমনী,
হায় হায় হায় ধরিবারে তায়
পিছে পিছে ধায় রমণী।
বায়ুবেগভরে উড়ে অঞ্চল,
লটপট বেণী দুলে চঞ্চল,
এ কী রে রঙ্গ, আকুল অঙ্গ
ছুটে কুরঙ্গগমনী !

নীরবালা। কবিবর, সাধু সাধু। কিন্তু তোমার রচনায় কোনো কোনো আধুনিক কবির ছায়া দেখতে পাই যেন !

অক্ষয়। তার কারণ আমিও অত্যন্ত আধুনিক ! তোরা কি ভাবিস তোদের মুখুজ্যেমশায় কৃত্তিবাস ওঝার যমজ ভাই। ভূগোলের মাইল গুনে দিচ্ছিস, আর ইতিহাসের তারিখ ভুল ? তাহলে আর বিদুষী শ্যালী থেকে ফল হল কী ? এত বড়ো আধুনিকটাকে তোদের প্রাচীন বলে ভ্রম হয় ?

নীরবালা। মুখুজ্যেমশায়, শিব যখন বিবাহ-সভায় গিয়েছিলেন, তখন তাঁর শ্যালীরাও ওই রকম ভুল করেছিলেন, কিন্তু উমার চোখে তো অন্য রকম ঠেকেছিল ! তোমার ভাবনা কিসের, দিদি তোমাকে আধুনিক বলেই জানেন !

অক্ষয়। মূঢ়ে, শিবের যদি শ্যালী থাকত তাহলে কি তাঁর ধ্যান ভঙ্গ করবার জন্যে অনঙ্গদেবের দরকার হত ; আমার সঙ্গে তাঁর তুলনা ?

নৃপবালা। আচ্ছা মুখুজ্যেমশায়, এতক্ষণ তুমি এখানে বসে বসে কী করছিলে ?

অক্ষয়। তোদের গয়লাবাড়ির দুধের হিসেব লিখছিলুম।

৪—৩৮

CC0. In Public Domain. Sri Sri Anandamayee Ashram Collection, Varanasi

Digitization by eGangotri and Sarayu Trust. Funding by MoE-IKS

নীরবালা। (ডেস্কের উপর হইতে অসমাপ্ত চিঠি তুলিয়া লইয়া) এই তোমার গয়লাবাড়ির হিসেব? হিসেবের মধ্যে ক্ষীর-নবনীর অংশটাই বেশি!

অক্ষয়। (ব্যস্তসমস্ত) না না, ওটা নিয়ে গোল করিস নে, আহা, দিয়ে যা—

নৃপবালা। নীরু ভাই জ্বালাস নে—চিঠিখানা ওঁকে ফিরিয়ে দে, ওখানে শ্যালীর উপদ্রব সয় না। কিন্তু মুখুজ্যেমশায় তুমি দিদিকে চিঠিতে কী বলে সম্বোধন কর বলো না!

অক্ষয়। রোজ নূতন সম্বোধন করে থাকি—

নৃপবালা। আজ কী করেছ বলো দেখি?

অক্ষয়। শুনবে? তবে সখী শোনো। চঞ্চলচকিতচিত্তচকোরচৌর চঞ্চুচুম্বিত-চারুচন্দ্রিকরুচিরুচির চিরচন্দ্রমা।

নীরবালা। চমৎকার চাটু-চাতুর্য!

অক্ষয়। এর মধ্যে চৌর্যবৃত্তি নেই, চর্বিতচর্বণশূন্য।

নৃপবালা। (সবিস্ময়ে) আচ্ছা মুখুজ্যেমশায়, রোজ রোজ তুমি এই রকম লম্বা লম্বা সম্বোধন রচনা কর? তাই বুঝি দিদিকে চিঠি লিখতে এত দেরি হয়?

অক্ষয়। ওই জন্যেই তো নৃপর কাছে আমার মিথ্যে কথা চলে না! ভগবান যে আমাকে সদ্য সদ্য বানিয়ে বলবার এমন অসাধারণ ক্ষমতা দিয়েছেন সেটা দেখছি খাটাতে দিলে না! ভগ্নীপতির কথা বেদবাক্য বলে বিশ্বাস করতে কোন্ মনুসংহিতায় লিখেছে বল দেখি?

নীরবালা। রাগ ক'রো না, শান্ত হও মুখুজ্যেমশায়, শান্ত হও। সেজদিদির কথা ছেড়ে দাও, কিন্তু ভেবে দেখো, আমি তোমার আধখানা কথা সিকি পয়সাও বিশ্বাস করি নে, এতেও তুমি সান্ত্বনা পাও না?

নৃপবালা। আচ্ছা মুখুজ্যেমশায়, সত্যি করে বলো, দিদির নামে তুমি কখনো কবিতা রচনা করেছ?

অক্ষয়। এবার তিনি যখন অত্যন্ত রাগ করেছিলেন তখন তাঁর স্তব রচনা করে গান করেছিলুম—

নৃপবালা। তার পরে?

অক্ষয়। তার পরে দেখলুম, তাতে উল্টো ফল হয়, বাতাস পেয়ে যেমন আগুন বেড়ে ওঠে তেমনি হল—সেই অবধি স্তব রচনা ছেড়েই দিয়েছি।

নৃপবালা। ছেড়ে দিয়ে কেবল গয়লাবাড়ির হিসেব লিখছ। কী স্তব লিখেছিলে মুখুজ্যেমশায় আমাদের শোনাও না।

CC0. In Public Domain. Sri Sri Anandamayee Ashram Collection, Varanasi

Digitization by eGangotri and Sarayu Trust. Funding by MoE-IKS

অক্ষয়। সাহস হয় না, শেষকালে আমার উপরওয়ালার কাছে রিপোর্ট করবি!

নৃপবালা। না, আমরা দিদিকে বলে দেব না।

অক্ষয়। তবে অবধান করো।

গান। সিন্ধুকাফি

মনোমন্দির-সুন্দরী,
মণিমঞ্জীর-গুঞ্জরী
স্খলদঞ্চলা চলচঞ্চলা
অয়ি মঞ্জুলা মঞ্জরী।
রোষারুণরাগরঞ্জিতা
বঙ্কিম-ভুরু-ভঙ্গিতা,
গোপন হাস্য- কুটিল আস্য
কপট-কলহ-গঞ্জিতা।
সংকোচনত-অঙ্গিনী।
ভয়ভঙ্গুর-ভঙ্গিনী,
চকিতচপল নবকুরঙ্গ
যৌবন-বন-রঙ্গিণী।
অয়ি খল, ছলগুণ্ঠিতা।
মধুকরভর-কুণ্ঠিতা
লুব্ধ-পবন- ক্ষুব্ধ-লোভন
মল্লিকা-অবলুণ্ঠিতা।
চুম্বন-ধন-বঞ্চিনী
দুরূহগর্ব-মঞ্চিনী
রুদ্ধ-কোরক- সঞ্চিত-মধু
কঠিন কনক-কঞ্জিনী।

কিন্তু আর নয়। এবারে মশায়রা বিদায় হ'ন।

নীরবালা। কেন, এত অপমান কেন? দিদির কাছে তাড়া খেয়ে আমাদের উপরে বুঝি তার ঝাল ঝাড়তে হবে?

অক্ষয়। এরা দেখছি পবিত্র জেনানা আর রাখতে দিলে না। আরে দুর্বৃত্তে! এখনি লোক আসবে!

নৃপবালা। তার চেয়ে বল না দিদির চিঠিখানা শেষ করতে হবে!

CC0. In Public Domain. Sri Sri Anandamayee Ashram Collection, Varanasi

Digitization by eGangotri and Sarayu Trust. Funding by MoE-IKS

নীরবালা। তা আমরা থাক্‌লেই বা, তুমি চিঠি লেখ না, আমরা কি তোমার কলমের মুখ থেকে কথা কেড়ে নেব না কি?

অক্ষয়। তোমরা কাছাকাছি থাকলে মনটা এইখানেই মারা যায়, দূরে যিনি আছেন সে-পর্যন্ত আর পৌঁছয় না! না ঠাট্টা নয়, পালাও। এখনি লোক আসবে—ওই একটি বই দরজা খোলা নেই, তখন পালাবার পথ পাবে না।

নৃপবালা। এই সন্ধ্যেবেলায় কে তোমার কাছে আসবে?

অক্ষয়। যাদের ধ্যান কর তারা নয় গো তারা নয়।

নীরবালা। যার ধ্যান করা যায় সে সকল সময় আসে না, তুমি আজকাল সেটা বেশ বুঝতে পারছ, কী বল মুখুজ্যেমশায়। দেবতার ধ্যান কর আর উপদেবতার উপদ্রব হয়।

"অবলাকান্তবাবু আছেন?" বলিয়া ঘরের মধ্যে সহসা শ্রীশের প্রবেশ। "মাপ করবেন" বলিয়া পলায়নোদ্যম। নৃপ ও নীরর সবেগে প্রস্থান।

অক্ষয়। এস এস শ্রীশবাবু।

শ্রীশ। (সলজ্জভাবে) মাপ করবেন।

অক্ষয়। রাজি আছি কিন্তু অপরাধটা কী আগে বলো।

শ্রীশ। খবর না দিয়েই—

অক্ষয়। তোমার অভ্যর্থনার জন্য ম্যুনিসিপ্যালিটির কাছ থেকে যখন বাজেট স্যাংশন করে নিতে হয় না তখন না হয় খবর না-দিয়েই এলে শ্রীশবাবু!

শ্রীশ। আপনি যদি বলেন, এখানে আমার অসময়ে অনধিকার প্রবেশ হয় নি তা হলেই হল।

অক্ষয়। তাই বললেম। তুমি যখনি আসবে তখনি সুসময়, এবং যেখানে পদার্পণ করবে সেইখানেই তোমার অধিকার, শ্রীশবাবু স্বয়ং বিধাতা সর্বত্র তোমাকে পাসপোর্ট দিয়ে রেখেছেন। একটু বসো অবলাকান্তবাবুকে খবর পাঠিয়ে দিই! (স্বগত) না পলায়ন করলে চিঠি শেষ করতে পারব না। [প্রস্থান

শ্রীশ। চক্ষের সম্মুখ দিয়ে একজোড়া মায়া-স্বর্ণমৃগী ছুটে পালাল, ওরে নিরস্ত্র ব্যাধ তোর ছোটবার ক্ষমতা নেই! নিকষের উপর সোনার রেখার মতো চকিত চোখের চাহনি দৃষ্টিপথের উপরে যেন আঁকা রয়ে গেল!

রসিকের প্রবেশ

শ্রীশ। সন্ধ্যেবেলায় এসে আপনাদের তো বিরক্ত করি নি রসিকবাবু?

CC0. In Public Domain. Sri Sri Anandamayee Ashram Collection, Varanasi

Digitization by eGangotri and Sarayu Trust. Funding by MoE-IKS

রসিক। 'ভিক্ষু-কক্ষে বিনিক্ষিপ্তঃ কিমিক্ষু র্নীরসো ভবেৎ?' শ্রীশবাবু আপনাকে দেখে বিরক্ত হব আমি কি এত-বড়ো হতভাগ্য!

শ্রীশ। অবলাকান্তবাবু বাড়ি আছেন তো?

রসিক। আছেন বই কি, এলেন বলে!

শ্রীশ। না, না, যদি কাজে থাকেন তাহলে তাঁকে ব্যস্ত করে কাজ নেই—আমি কুঁড়ে লোক, বেকার মানুষের সন্ধানে ঘুরে বেড়াই।

রসিক। সংসারে সেরা লোকেরাই কুঁড়ে এবং বেকার লোকেরাই ধন্য। উভয়ের সম্মিলন হলেই মণিকাঞ্চনযোগ। এই কুঁড়ে-বেকারের মিলনের জন্যেই তো সন্ধ্যে-বেলাটার সৃষ্টি হয়েছে। যোগীদের জন্যে সকালবেলা, রোগীদের জন্যে রাত্রি, কাজের লোকের জন্যে দশটা-চারটে, আর সন্ধ্যেবেলাটা, সত্যি কথা বলছি, চিরকুমার সভার অধিবেশনের জন্যে চতুর্মুখ সৃজন করেন নি! কী বলেন শ্রীশবাবু?

শ্রীশ। সে-কথা মানতে হবে বই কি, সন্ধ্যা চিরকুমার সভার অনেক পূর্বেই সৃজন হয়েছে, সে আমাদের সভাপতি চন্দ্রবাবুর নিয়ম মানে না—

রসিক। সে যে-চন্দ্রের নিয়ম মানে তার নিয়মই আলাদা। আপনার কাছে খুলে বলি হাসবেন না শ্রীশবাবু, আমার একতলার ঘরে কায়ক্লেশে একটি জানলা দিয়ে অল্প একটু জ্যোৎস্না আসে—শুক্লসন্ধ্যায় সেই জ্যোৎস্নার শুভ্র রেখাটি যখন আমার বক্ষের উপর এসে পড়ে তখন মনে হয় কে আমার কাছে কী খবর পাঠালে গো! শুভ্র একটি হংসদূত কোনো বিরহিণীর হয়ে এই চিরবিরহীর কানে কানে বলছে—

"অলিন্দে কালিন্দীকমলসুরভৌ কুঞ্জবসতের্
বসন্তীং বাসন্তীনবপরিমলোদ্‌গারচিকুরাং।
ত্বদুৎসঙ্গে লীনাং মদমুকুলিতাক্ষীং পুনরিমাং
কদাহং সবিস্তে কিসলয়কলাপব্যজনিনীম্।"

শ্রীশ। বেশ বেশ রসিকবাবু, চমৎকার। কিন্তু ওর মানেটা বলে দিতে হবে। ছন্দের ভিতর দিয়ে ওর রসের গন্ধটা পাওয়া যাচ্ছে কিন্তু অনুস্বার-বিসর্গ দিয়ে একে-বারে এঁটে বন্ধ করে রেখেছে।

রসিক। বাংলায় একটা তর্জমাও করেছি—পাছে সম্পাদকরা খবর পেয়ে হুড়াহুড়ি লাগিয়ে দেয়, তাই লুকিয়ে রেখেছি—শুনবেন শ্রীশবাবু?

কুঞ্জ-কুটিরের স্নিগ্ধ অলিন্দের 'পর
কালিন্দীকমলগন্ধ ছুটিবে সুন্দর;

CC0. In Public Domain. Sri Sri Anandamayee Ashram Collection, Varanasi

Digitization by eGangotri and Sarayu Trust. Funding by MoE-IKS

লীনা রবে মদিরাক্ষী তব অঙ্কতলে,
বহিবে বাসন্তীবাস ব্যাকুল কুন্তলে।
তাঁহারে করিব সেবা, কবে হবে হায়,
কিসলয়-পাখাখানি দোলাইব গায়?

শ্রীশ। বা, বা, রসিকবাবু আপনার মধ্যে এত আছে তা তো জানতুম না।

রসিক। কী করে জানবেন বলুন। কাব্যলক্ষ্মী যে তাঁর পদ্মবন থেকে মাঝে মাঝে এই টাকের উপরে খোলা হাওয়া খেতে আসেন এ কেহ সন্দেহ করে না। (হাত বুলাইয়া) কিন্তু এমন ফাঁকা জায়গা আর নেই!

শ্রীশ। আহাহা রসিকবাবু, যমুনাতীরে সেই স্নিগ্ধ অলিন্দওয়ালা কুঞ্জ-কুটিরটি আমার ভারি মনে লেগে গেছে। যদি পায়োনিয়রে বিজ্ঞাপন দেখি সেটা দেনার দায়ে নিলেমে বিক্রি হচ্ছে তা হলে কিনে ফেলি।

রসিক। বলেন কী শ্রীশবাবু! শুধু অলিন্দ নিয়ে করবেন কী? সেই মদমুকুলিতাক্ষীর কথাটা ভেবে দেখবেন। সে নিলেমে পাওয়া শক্ত।

শ্রীশ। কার রুমাল এখানে পড়ে রয়েছে!

রসিক। দেখি, দেখি! তাইতো! দুর্লভ জিনিস আপনার হাতে ঠেকে দেখছি! বাঃ দিব্যি গন্ধ! শ্লোকের লাইনটা বদলাতে হবে মশায়, ছন্দ ভঙ্গ হয় হ'ক গে—"বাসন্তীনবপরিমলোদ্গাররুমালাং"! শ্রীশবাবু, এ-রুমালটাতে তো আমাদের কুমারসভার পতাকা নির্মাণ চলবে না। দেখেছেন, কোণে একটি ছোট্ট 'ন' অক্ষর লেখা রয়েছে?

শ্রীশ। কী নাম হতে পারে বলুন দেখি? নলিনী? না, বড্ড চলিত নাম। নীলাম্বুজা? ভয়ঙ্কর মোটা। নীহারিকা? বড়ো বাড়াবাড়ি। বলুন না রসিকবাবু, আপনার কী মনে হয়?

রসিক। নাম মনে হয় না মশায়, আমার ভাব মনে আসে, অভিধানে যত 'ন' আছে সমস্ত মাথার মধ্যে রাশীকৃত হয়ে উঠতে চাচ্ছে, 'ন'য়ের মালা গেঁথে একটি নীলোৎপল-নয়নার গলায় পরিয়ে দিতে ইচ্ছে করছে—নির্মলনবনীনিন্দিত নবীন—বলুন না শ্রীশবাবু—শেষ করে দিন না—

শ্রীশ। নবমল্লিকা।

রসিক। বেশ বেশ—নির্মলনবনীনিন্দিতনবীননবমল্লিকা! গীতগোবিন্দ মাটি হল। আরো অনেকগুলো ভালো ভালো 'ন' মাথার মধ্যে হাহাকার করে বেড়াচ্ছে, মিলিয়ে দিতে পারছি নে—নিভৃত নিকুঞ্জনিলয়, নিপুণনূপুরনিক্কণ, নিবিড় নীরদনির্মুক্ত—

CC0. In Public Domain. Sri Sri Anandamayee Ashram Collection, Varanasi

Digitization by eGangotri and Sarayu Trust. Funding by MoE-IKS

অক্ষয়দাদা থাকলে ভাবতে হত না! মাস্টারমশায়কে দেখবামাত্র ছেলেগুলো যেমন বেঞ্চে নিজ নিজ স্থানে সার বেঁধে বসে— তেমনি অক্ষয়দাদার সাড়া পাবামাত্র কথাগুলো দৌড়ে এসে জুড়ে দাঁড়ায়। শ্রীশবাবু, বুড়োমানুষকে বঞ্চনা করে রুমালখানা চুপি চুপি পকেটে পুরবেন না—

শ্রীশ। আবিষ্কারকর্তার অধিকার সকলের উপর—

রসিক। আমার ওই রুমালখানিতে একটু প্রয়োজন আছে শ্রীশবাবু। আপনাকে তো বলেছি আমার নির্জন ঘরের একটিমাত্র জানালা দিয়ে একটুমাত্র চাঁদের আলো আসে—আমার একটি কবিতা মনে পড়ে—

"বীথীষু বীথীষু বিলাসিনীনাং
মুখানি সংবীক্ষ্য শুচিস্মিতানি,
জালেষু জালেষু করং প্রসার্য
লাবণ্যভিক্ষামটতীব চন্দ্রঃ।"

কুঞ্জ পথে পথে চাঁদ উঁকি দেয় আসি,
দেখে বিলাসিনীদের মুখভরা হাসি,
কর প্রসারণ করি ফিরে সে জাগিয়া
বাতায়নে বাতায়নে লাবণ্য মাগিয়া।

—হতভাগা ভিক্ষুক আমার বাতায়নটায় যখন আসে তখন তাকে কী দিয়ে ভোলাই বলুন তো? কাব্যশাস্ত্রের রসালো জায়গা যা-কিছু মনে আসে সমস্ত আউড়ে যাই, কিন্তু কথায় চিঁড়ে ভেজে না। সেই দুর্ভিক্ষের সময় ওই রুমালখানি বড়ো কাজে লাগবে। ওতে অনেকটা লাবণ্যের সংস্রব আছে।

শ্রীশ। সে লাবণ্য দৈবাৎ কখনো দেখেছেন রসিকবাবু?

রসিক। দেখেছি বই কি, নইলে কি ওই রুমালখানার জন্যে এত লড়াই করি? আর ঐ যে 'ন' অক্ষরের কথাগুলো আমার মাথার মধ্যে এখনো এক ঝাঁক ভ্রমরের মতো গুঞ্জন করে বেড়াচ্ছে তাদের সামনে কি একটি কমলবনবিহারিণী মানসীমূর্তি নেই?

শ্রীশ। রসিকবাবু, আপনার ওই মগজটি একটি মউচাকবিশেষ, ওর ফুকরে ফুকরে কবিত্বের মধু— আমাকে সুদ্ধ মাতাল করে দেবেন দেখছি। [দীর্ঘনিশ্বাস পতন

পুরুষবেশী শৈলবালার প্রবেশ

শৈল। আমার আসতে অনেক দেরী হয়ে গেল, মাপ করবেন শ্রীশবাবু।

CC0. In Public Domain. Sri Sri Anandamayee Ashram Collection, Varanasi

Digitization by eGangotri and Sarayu Trust. Funding by MoE-IKS

শ্রীশ। আমি এই সন্ধ্যেবেলায় উৎপাত করতে এলুম, আমাকেও মাপ করবেন অবলাকান্তবাবু!

শৈল। রোজ সন্ধ্যেবেলায় যদি এই রকম উৎপাত করেন তাহলে মাপ করব, নইলে নয়।

শ্রীশ। আচ্ছা রাজি, কিন্তু এর পরে যখন অনুতাপ উপস্থিত হবে তখন প্রতিজ্ঞা স্মরণ করবেন।

শৈল। আমার জন্যে ভাববেন না, কিন্তু আপনার যদি অনুতাপ উপস্থিত হয় তাহলে আপনাকে নিষ্কৃতি দেব।

শ্রীশ। সেই ভরসায় যদি থাকেন তাহলে অনন্তকাল অপেক্ষা করতে হবে।

শৈল। রসিকদাদা তুমি শ্রীশবাবুর পকেটের দিকে হাত বাড়াচ্ছ কেন? বুড়ো-বয়সে গাঁটকাটা ব্যবসা ধরবে না কি?

রসিক। না ভাই, সে-ব্যবসা তোদের বয়সেই শোভা পায়। একখানা রুমাল নিয়ে শ্রীশবাবুতে আমাতে তকরার চলছে, তোকে তার মীমাংসা করে দিতে হবে।

শৈল। কী রকম?

রসিক। প্রেমের বাজারে বড়ো মহাজনি করবার মূলধন আমার নেই—আমি খুচরো মালের কারবারী—রুমালটা, চুলের দড়িটা, ছেঁড়া কাগজে দু-চারটে হাতের অক্ষর এই সমস্ত কুড়িয়ে-বাড়িয়েই আমাকে সন্তুষ্ট থাকতে হয়। শ্রীশবাবুর যে-রকম মূলধন আছে তাতে উনি বাজারসুদ্ধ পাইকেরি দরে কিনে নিতে পারেন—রুমাল কেন সমস্ত নীলাঞ্চলে অর্ধেক ভাগ বসাতে পারেন; আমরা যেখানে চুলের দড়ি গলায় জড়িয়ে মরতে ইচ্ছে করি উনি যে সেখানে আগুল্‌ফবিলম্বিত চিকুররাশির সুগন্ধ ঘনান্ধকারের মধ্যে সম্পূর্ণ অস্ত যেতে পারেন। উনি উঞ্ছবৃত্তি করতে আসেন কেন?

শ্রীশ। অবলাকান্তবাবু, আপনি তো নিরপেক্ষ ব্যক্তি, রুমালখানা এখন আপনার হাতেই থাক, উভয় পক্ষের বক্তৃতা শেষ হয়ে গেলে বিচারে যার প্রাপ্য হয় তাকেই দেবেন।

শৈল। (রুমালখানি পকেটে পুরিয়া) আমাকে আপনি নিরপেক্ষ লোক মনে করছেন বুঝি? এই কোণে যেমন একটি 'ন' অক্ষর লাল সুতোয় সেলাই করা আছে আমার হৃদয়ের একটি কোণে খুঁজলে দেখতে পাবেন ওই অক্ষরটি রক্তের বর্ণে লেখা আছে। এ রুমাল আমি আপনাদের কাউকেই দেব না।

শ্রীশ। রসিকবাবু এ কী রকম জবরদস্তি? আর 'ন' অক্ষরটিও তো বড়ো ভয়ানক অক্ষর!

CC0. In Public Domain. Sri Sri Anandamayee Ashram Collection, Varanasi

Digitization by eGangotri and Sarayu Trust. Funding by MoE-IKS

রসিক। শুনেছি বিলিতি শাস্ত্রে ন্যায়ধর্মও অন্ধ, ভালোবাসাও অন্ধ, এখন দুই অন্ধে লড়াই হ'ক, যার বল বেশি তারই জিত হবে।

শৈল। শ্রীশবাবু, যার রুমাল আপনি তো তাকে দেখেন নি, তবে কেন কেবলমাত্র কল্পনার উপর নির্ভর করে ঝগড়া করছেন।

শ্রীশ। দেখি নি কে বললে?

শৈল। দেখেছেন? কাকে দেখলেন। 'ন' তো দুটি আছে—

শ্রীশ। দুটিই দেখেছি—তা এ-রুমাল দু-জনের যাঁরই হ'ক, দাবি আমি পরিত্যাগ করতে পারব না।

রসিক। শ্রীশবাবু বৃদ্ধের পরামর্শ শুনুন, হৃদয়গগনে দুই চন্দ্রের আয়োজন করবেন না, 'একশ্চন্দ্রস্তমোহন্তি'।

ভৃত্যের প্রবেশ

ভৃত্য। (শ্রীশের প্রতি) চন্দ্রবাবুর চিঠি নিয়ে একটি লোক আপনার বাড়ি খুঁজে শেষকালে এখানে এসেছে।

শ্রীশ। (চিঠি পড়িয়া) একটু অপেক্ষা করবেন? চন্দ্রবাবুর বাড়ি কাছেই—আমি এক বার চট্ করে দেখা করে আসব।

শৈল। পালাবেন না তো?

শ্রীশ। না, আমার রুমাল বন্ধক রইল, ওখানা খালাস না করে যাচ্ছি নে।

[প্রস্থান

রসিক। ভাই শৈল, কুমারসভার সভ্যগুলিকে যে-রকম ভয়ংকর কুমার ঠাউরেছিলুম তার কিছুই নয়। এঁদের তপস্যা ভঙ্গ করতে মেনকা রম্ভা মদন বসন্ত কারও দরকার হয় না, এই বুড়ো রসিকই পারে।

শৈল। তাই তো দেখছি।

রসিক। আসল কথাটা কী জান? যিনি দার্জিলিঙে থাকেন তিনি ম্যালেরিয়ার দেশে পা বাড়াবামাত্রই রোগে চেপে ধরে। এঁরা এতকাল চন্দ্রবাবুর বাসায় বড্ড নীরোগ জায়গায় ছিলেন, এই বাড়িটি যে রোগের বীজে ভরা; এখানকার রুমালে, বইয়ে, চৌকিতে, টেবিলে যেখানে স্পর্শ করছেন সেইখান থেকেই একেবারে নাকে মুখে রোগ ঢুকছে—আহা শ্রীশবাবুটি গেল।

শৈল। রসিকদাদা, তোমার বুঝি রোগের বীজ অভ্যেস হয়ে গেছে?

রসিক। আমার কথা ছেড়ে দাও! আমার পিলে যকৃৎ যা-কিছু হবার তা হয়ে গেছে।

CC0. In Public Domain. Sri Sri Anandamayee Ashram Collection, Varanasi

Digitization by eGangotri and Sarayu Trust. Funding by MoE-IKS

নীরবালার প্রবেশ

নীরবালা। দিদি, আমরা পাশের ঘরেই ছিলুম।

রসিক। জেলেরা জাল টানাটানি করে মরছে, আর চিল বসে আছে ছোঁ মারবার জন্যে।

নীরবালা। সেজদিদির রুমালখানা নিয়ে শ্রীশবাবু কী কাণ্ডটাই করলে? সেজদিদি তো লজ্জায় লাল হয়ে পালিয়ে গেছে। আমি এমনি বোকা, ভুলেও কিছু ফেলে যাই নি। বারোখানা রুমাল এনেছি, ভাবছি এবার ঘরের মধ্যে রুমালের হরির লুট দিয়ে যাব!

শৈল। তোর হাতে ও কিসের খাতা নীর?

নীরবালা। যে গানগুলো আমার পছন্দ হয় ওতে লিখে রাখি দিদি।

রসিক। ছোটদিদি, আজকাল তোর কী রকম পারমার্থিক গান পছন্দ হচ্ছে তার এক-আধটা নমুনা দেখতে পারি কি?

নীরবালা। দিন গেল রে, ডাক দিয়ে নে পারের খেয়া,
চুকিয়ে হিসেব মিটিয়ে দে তোর দেয়া নেয়া।

রসিক। দিদি ভারি ব্যস্ত যে! পার করবার নেয়ে ডেকে দিচ্ছি ভাই! যা দেবে যা নেবে সেটা মোকাবিলায় ঠিক করে নিয়ো।

"অবলাকান্তবাবু আছেন?" বলিয়া বিপিন ঘরে প্রবিষ্ট ও সচকিত হইয়া স্তম্ভিত-ভাবে দণ্ডায়মান—নীরবালা মুহূর্ত হতবুদ্ধি হইয়া দ্রুতবেগে বহিষ্ক্রান্ত।

শৈল। আসুন বিপিনবাবু।

বিপিন। ঠিক করে বলুন আসব কি? আমি আসার দরুন আপনাদের কোনো রকম লোকসান নেই?

রসিক। ঘর থেকে কিছু লোকসান না করলে লাভ হয় না বিপিনবাবু—ব্যবসার এই রকম নিয়ম। যা গেল তা আবার দুনো হয়ে ফিরে আসতে পারে, কী বল অবলাকান্ত?

শৈল। রসিকদাদার রসিকতা আজকাল একটু শক্ত হয়ে আসছে!

রসিক। গুড় জমে যে রকম শক্ত হয়ে আসে। কিন্তু বিপিনবাবু কী ভাবছেন বলুন দেখি?

বিপিন। ভাবছি কী ছুতো করে বিদায় নিলে আমাকে বিদায় দিতে আপনাদের ভদ্রতায় বাধবে না।

CC0. In Public Domain. Sri Sri Anandamayee Ashram Collection, Varanasi

Digitization by eGangotri and Sarayu Trust. Funding by MoE-IKS

শৈল। বন্ধুত্বে যদি বাধে ?

বিপিন। তাহলে ছুতো খোঁজবার কোনো দরকারই হয় না।

শৈল। তবে সেই খোঁজটা পরিত্যাগ করুন, ভালো হয়ে বসুন।

রসিক। মুখখানা প্রসন্ন করুন বিপিনবাবু! আমাদের প্রতি ঈর্ষা করবেন না। আমি তো বৃদ্ধ, যুবকের ঈর্ষার যোগ্যই নই। আর আমাদের সুকুমারমূর্তি অবলাকান্তবাবুকে কোনো স্ত্রীলোক পুরুষ বলে জ্ঞানই করে না। আপনাকে দেখে যদি কোনো সুন্দরী কিশোরী ত্রস্ত হরিণীর মতো পলায়ন করে থাকেন তাহলে মনকে এই বলে সান্ত্বনা দেবেন যে, তিনি আপনাকে পুরুষ বলেই মস্ত খাতিরটা করেছেন। হায় রে হতভাগ্য রসিক, তোকে দেখে কোনো তরুণী লজ্জাতে পলায়নও করে না!

বিপিন। রসিকবাবু আপনাকেও যে দলে টানছেন অবলাকান্তবাবু! এ কী রকম হল ?

শৈল। কী জানি বিপিনবাবু—আমার এই অবলাকান্ত নামটাই মিথ্যে—কোনো অবলা তো এ পর্যন্ত আমাকে কান্ত বলে বরণ করে নি।

বিপিন। হতাশ হবেন না, এখনো সময় আছে।

শৈল। সে-আশা এবং সে-সময় যদি থাকত তাহলে চিরকুমার সভায় নাম লেখাতে যেতুম না।

বিপিন। (স্বগত) এঁর মনের মধ্যে একটা কী বেদনা রয়েছে নইলে এত অল্প বয়সে এই কাঁচামুখে এমন স্নিগ্ধ কোমল করুণভাব থাকত না। এটা কিসের খাতা ? গান লেখা দেখছি। নীরবালা দেবী! [পাঠ

শৈল। কী পড়ছেন বিপিনবাবু ?

বিপিন। কোনো একটি অপরিচিতার কাছে অপরাধ করছি, হয়তো তাঁর কাছে ক্ষমা প্রার্থনা করবার সুযোগ পাব না এবং হয়তো তাঁর কাছে শাস্তি পাবারও সৌভাগ্য হবে না, কিন্তু এই গানগুলি মানিক এবং হাতের অক্ষরগুলি মুক্তো! যদি লোভে পড়ে চুরি করি তবে দণ্ডদাতা বিধাতা ক্ষমা করবেন!

শৈল। বিধাতা মাপ করতে পারেন কিন্তু আমি করব না। ও খাতাটির 'পরে আমার লোভ আছে বিপিনবাবু।

রসিক। আর আমি বুঝি লোভ মোহ সমস্ত জয় করে বসে আছি ? আহা, হাতের অক্ষরের মতো জিনিস আর আছে ? মনের ভাব মূর্তি ধরে আঙুলের আগা দিয়ে বেরিয়ে আসে—অক্ষরগুলির উপর চোখ বুলিয়ে গেলে, হৃদয়টি যেন চোখে এসে লাগে। অবলাকান্ত, এ খাতাখানি ছেড়ো না ভাই! তোমাদের চঞ্চলা নীরবালা দেবী

CC0. In Public Domain. Sri Sri Anandamayee Ashram Collection, Varanasi

Digitization by eGangotri and Sarayu Trust. Funding by MoE-IKS

কৌতুকের ঝরনার মতো দিনরাত ঝরে পড়ছে, তাকে তো ধরে রাখতে পার না, এই খাতাখানির পত্রপুটে তারই একটি গণ্ডূষ ভরে উঠেছে—এ জিনিসের দাম আছে। বিপিনবাবু, আপনি তো নীরবালাকে জানেন না, আপনি এ খাতাখানা নিয়ে কী করবেন ?

বিপিন। আপনারা তো স্বয়ং তাঁকেই জানেন—খাতাখানিতে আপনাদের প্রয়োজন কী ? এই খাতা থেকে আমি যেটুকু পরিচয় প্রত্যাশা করি তার প্রতি আপনারা দৃষ্টি দেন কেন ?

শ্রীশের প্রবেশ

শ্রীশ। মনে পড়েছে মশায়—সেদিন এখানে একটা বইয়েতে নাম দেখেছিলাম, নৃপবালা, নীরবালা—এ কী, বিপিন যে ! তুমি এখানে হঠাৎ ?

বিপিন। তোমার সম্বন্ধেও ঠিক ওই প্রশ্নটা প্রয়োগ করা যেতে পারে।

শ্রীশ। আমি এসেছিলুম আমার সেই সন্ন্যাস-সম্প্রদায়ের কথাটা অবলাকান্তবাবুর সঙ্গে আলোচনা করতে। ওঁর যে-রকম চেহারা, কণ্ঠস্বর, মুখের ভাব, উনি ঠিক আমার সন্ন্যাসীর আদর্শ হতে পারেন। উনি যদি ওঁর ঐ চন্দ্রকলার মতো কপালটিতে চন্দন দিয়ে, গলায় মালা পরে, হাতে একটি বীণা নিয়ে সকালবেলায় একটি পল্লীর মধ্যে প্রবেশ করেন তাহলে কোন্ গৃহস্থের হৃদয় না গলাতে পারেন ?

রসিক। বুঝতে পারছি নে মশায়, হৃদয় গলাবার কি খুব জরুরি দরকার হয়েছে ?

শ্রীশ। চিরকুমার সভা হৃদয় গলাবার সভা।

রসিক। বলেন কী ? তবে আমার দ্বারা কী কাজ পাবেন ?

শ্রীশ। আপনার মধ্যে যে রকম উত্তাপ আছে আপনি উত্তর-মেরুতে গেলে সেখানকার বরফ গলিয়ে বন্যা করে দিয়ে আসতে পারেন। বিপিন উঠছ না কি ?

বিপিন। যাই, আমাকে রাত্রে একটু পড়তে হবে।

রসিক। (জনান্তিকে) অবলাকান্ত জিজ্ঞাসা করছেন পড়া হয়ে গেলে বইখানা কি ফেরত পাওয়া যাবে ?

বিপিন। (জনান্তিকে) পড়া হয়ে গেলে সে আলোচনা পরে হবে, আজ থাক্।

শৈল। (মৃদুস্বরে) শ্রীশবাবু ইতস্তত করছেন কেন, আপনার কিছু হারিয়েছে না কি ?

শ্রীশ। (মৃদুস্বরে) আজ থাক্, আর এক দিন খুঁজে দেখব।

[শ্রীশ ও বিপিনের প্রস্থান

CC0. In Public Domain. Sri Sri Anandamayee Ashram Collection, Varanasi

Digitization by eGangotri and Sarayu Trust. Funding by MoE-IKS

নীরবালা। (দ্রুত প্রবেশ করিয়া) এ কী রকমের ডাকাতি দিদি। আমার গানের খাতাখানা নিয়ে গেল? আমার ভয়ানক রাগ হচ্ছে।

রসিক। রাগ শব্দে নানা অর্থ অভিধানে কয়!

নীরবালা। আচ্ছা পণ্ডিতমশায়, তোমার অভিধান জাহির করতে হবে না— আমার খাতা ফিরিয়ে আনো।

রসিক। পুলিসে খবর দে ভাই, চোর ধরা আমার ব্যবসা নয়।

নীরবালা। কেন দিদি তুমি আমার খাতা নিয়ে যেতে দিলে?

শৈল। এমন অমূল্য ধন তুই ফেলে রেখে যাস কেন?

নীরবালা। আমি বুঝি ইচ্ছে করে ফেলে রেখে গেছি?

রসিক। লোকে সেই রকম সন্দেহ করছে।

নীরবালা। না রসিকদাদা, তোমার ও ঠাট্টা আমার ভালো লাগে না।

রসিক। তাহলে ভয়ানক খারাপ অবস্থা! [সক্রোধে নীরবালার প্রস্থান

সলজ্জ নৃপবালার প্রবেশ

রসিক। কী নৃপ, হারাধন খুঁজে বেড়াচ্ছিস?

নৃপবালা। না আমার কিছু হারায় নি।

রসিক। সে তো অতি সুখের সংবাদ। শৈলদিদি, তা হলে আর কেন, রুমাল-খানার মালিক যখন পাওয়া যাচ্ছে না, তখন যে-লোক কুড়িয়ে পেয়েছে তাকেই ফিরিয়ে দিস। (শৈলের হাত হইতে রুমাল লইয়া) এ জিনিসটা কার ভাই?

নৃপবালা। ও আমার নয়। [পলায়নোদ্যত

রসিক। (নৃপকে ধরিয়া) যে জিনিসটা খোওয়া গেছে নৃপ তার উপরে কোনো দাবিও রাখতে চায় না।

নৃপবালা। রসিকদাদা, ছাড়ো আমার কাজ আছে।

দশম পরিচ্ছেদ

পথে বাহির হইয়াই শ্রীশ কহিল, "ওহে বিপিন, আজ মাঘের শেষে প্রথম বসন্তের বাতাস দিয়েছে, জ্যোৎস্নাও দিব্যি, আজ যদি এখনি ঘুমোতে কিংবা পড়া মুখস্থ করতে যাওয়া যায় তাহলে দেবতারা ধিক্‌কার দেবেন।"

বিপিন। তাঁদের ধিক্‌কার খুব সহজে সহ্য হয় কিন্তু ব্যামোর ধাক্কা কিংবা—

শ্রীশ। দেখো, ওই জন্যে তোমার সঙ্গে আমার ঝগড়া হয়। আমি বেশ জানি

CC0. In Public Domain. Sri Sri Anandamayee Ashram Collection, Varanasi

Digitization by eGangotri and Sarayu Trust. Funding by MoE-IKS

দক্ষিণে হাওয়ায় তোমারও প্রাণটা চঞ্চল হয়, কিন্তু পাছে কেউ তোমাকে কবিত্বের অপবাদ দেয় বলে মলয় সমীরণটাকে একেবারেই আমল দিতে চাও না! এতে তোমার বাহাদুরিটা কী জিজ্ঞাসা করি? আমি তোমার কাছে আজ মুক্তকণ্ঠে স্বীকার করছি, আমার ফুল ভালো লাগে, জ্যোৎস্না ভালো লাগে, দক্ষিণে হাওয়া ভালো লাগে—

বিপিন। এবং—

শ্রীশ। এবং যা কিছু ভালো লাগবার মতো জিনিস সবই ভালো লাগে।

বিপিন। বিধাতা তো তোমাকে ভারি আশ্চর্য রকম ছাঁচে গড়েছেন দেখছি।

শ্রীশ। তোমার ছাঁচ আরও আশ্চর্য। তোমার লাগে ভালো কিন্তু বল অন্য রকম—আমার সেই শোবার ঘরের ঘড়িটার মতো—সে চলে ঠিক কিন্তু বাজে ভুল।

বিপিন। কিন্তু শ্রীশ, তোমার যদি সব মনোহর জিনিসই মনোহর লাগতে লাগল তাহলে তো আসন্ন বিপদ।

শ্রীশ। আমি তো কিছুই বিপদ বোধ করি নে।

বিপিন। সেই লক্ষণটাই তো সব চেয়ে খারাপ। রোগের যখন বেদনাবোধ চলে যায় তখন আর চিকিৎসার রাস্তা থাকে না। আমি ভাই স্পষ্টই কবুল করছি স্ত্রীজাতির একটা আকর্ষণ আছে—চিরকুমার সভা যদি সেই আকর্ষণ এড়াতে চান তাহলে তাঁকে খুব তফাত দিয়ে যেতে হবে।

শ্রীশ। ভুল, ভুল, ভয়ানক ভুল! তুমি তফাতে থাকলে কী হবে, তাঁরা তো তফাতে থাকেন না। সংসার রক্ষার জন্যে বিধাতাকে এত নারী সৃষ্টি করতে হয়েছে যে তাঁদের এড়িয়ে চলা অসম্ভব। অতএব কৌমার্য যদি রক্ষা করতে চাও তাহলে নারীজাতিকে অল্পে অল্পে সইয়ে নিতে হবে। ওই যে স্ত্রীসভ্য নেবার নিয়ম হয়েছে এতদিন পরে কুমারসভা চিরস্থায়ী হবার উপায় অবলম্বন করেছে। কিন্তু কেবল একটিমাত্র মহিলা হলে চলবে না বিপিন, অনেকগুলি স্ত্রীসভ্য চাই। বদ্ধ ঘরের একটি জানলা খুলে ঠাণ্ডা লাগালে সর্দি ধরে, খোলা হাওয়ায় থাকলে সে বিপদ নেই।

বিপিন। আমি তোমার ঐ খোলা হাওয়া বদ্ধ হাওয়া বুঝি নে ভাই। যার সর্দির ধাত তাকে সর্দি থেকে রক্ষা করতে দেবতা মনুষ্য কেউ পারে না।

শ্রীশ। তোমার ধাত কী বলছে হে?

বিপিন। সে-কথা খোলসা করে বললেই বুঝতে পারবে তোমার ধাতের সঙ্গে তার চমৎকার মিল আছে। নাড়ীটা যে সব সময়ে ঠিক চিরকুমারের নাড়ীর মতো চলে তা জাঁক করে বলতে পারব না।

শ্রীশ। ওইটে তোমার আর একটা ভুল। চিরকুমারের নাড়ীর উপর উৎপক্কাশ

CC0. In Public Domain. Sri Sri Anandamayee Ashram Collection, Varanasi

Digitization by eGangotri and Sarayu Trust. Funding by MoE-IKS

পবনের নৃত্য হতে দাও—কোনো ভয় নেই—বাঁধাবাঁধি চাপাচাপি ক'রো না। আমাদের মতো ব্রত যাদের, তারা কি হৃদয়টিকে তুলো দিয়ে মুড়ে রাখতে পারে? তাকে অশ্বমেধ যজ্ঞের ঘোড়ার মতো ছেড়ে দাও, যে তাকে বাঁধবে তার সঙ্গে লড়াই করো।

বিপিন। ও কে হে! পূর্ণ দেখছি। ও বেচারার এ-গলি থেকে আর বেরোবার জো নেই। ওই বীরপুরুষের অশ্বমেধের ঘোড়াটি বেজায় খোঁড়াচ্ছে। ওকে এক বার ডাক দেব?

শ্রীশ। ডাকো। ও কিন্তু আমাদেরই দু-জনকে অন্বেষণ করে গলিতে গলিতে ঘুরছে বলে বোধ হচ্ছে না।

বিপিন। পূর্ণবাবু, খবর কী?

পূর্ণ। অত্যন্ত পুরোনো। কাল-পরশু যে-খবর চলছিল আজও তাই চলছে।

শ্রীশ। কাল-পরশু শীতের হাওয়া বচ্ছিল, আজ বসন্তের হাওয়া দিয়েছে—এতে দুটো-একটা নতুন খবরের আশা করা যেতে পারে।

পূর্ণ। দক্ষিণের হাওয়ায় যে-সব খবরের সৃষ্টি হয়, কুমারসভার খবরের কাগজে তার স্থান নেই। তপোবনে এক দিন অকালে বসন্তের হাওয়া দিয়েছিল তাই নিয়ে কালিদাসের কুমারসম্ভব কাব্য রচনা হয়েছে—আমাদের কপালগুণে বসন্তের হাওয়ায় কুমার-অসম্ভব কাব্য হয়ে দাঁড়ায়।

বিপিন। হয় তো হ'ক না পূর্ণবাবু—সে-কাব্যে যে-দেবতা দগ্ধ হয়েছিলেন এ-কাব্যে তাঁকে পুনর্জীবন দেওয়া যাক।

পূর্ণ। এ-কাব্যে চিরকুমার সভা দগ্ধ হ'ক। যে-দেবতা জ্বলেছিলেন তিনি জ্বালান। না, আমি ঠাট্টা করছি নে শ্রীশবাবু, আমাদের চিরকুমার সভাটি একটি আস্ত জতুগৃহ-বিশেষ। আগুন লাগলে রক্ষে নেই। তার চেয়ে বিবাহিত সভা স্থাপন করো স্ত্রীজাতি সম্বন্ধে নিরাপদ থাকবে। যে ইঁট পাঁজায় পুড়েছে তা দিয়ে ঘর তৈরি করলে আর পোড়বার ভয় থাকে না হে।

শ্রীশ। যে-সে লোক বিবাহ করে বিবাহ জিনিসটা মাটি হয়ে গেছে পূর্ণবাবু। সেই জন্যেই তো কুমার-সভা। আমার যতদিন প্রাণ আছে ততদিন এ-সভায় প্রজাপতির প্রবেশ নিষেধ।

বিপিন। শঙ্কশর?

শ্রীশ। আসুন তিনি। এক বার তাঁর সঙ্গে ঘনিষ্ঠতা হয়ে গেলে, বাস্ আর ভয় নেই।

পূর্ণ। দেখো শ্রীশবাবু!

CC0. In Public Domain. Sri Sri Anandamayee Ashram Collection, Varanasi

Digitization by eGangotri and Sarayu Trust. Funding by MoE-IKS

শ্রীশ। দেখব আর কী? তাঁকে খুঁজে বেড়াচ্ছি। এক চোট দীর্ঘ নিশ্বাস ফেলব, কবিতা আওড়াব, কনকবলয়ভ্রংশরিক্তপ্রকোষ্ঠ হয়ে যাব, তবে রীতিমত সন্ন্যাসী হতে পারব। আমাদের কবি লিখেছেন—

নিশি না পোহাতে জীবন-প্রদীপ
জ্বালাইয়া যাও প্রিয়া
তোমার অনল দিয়া।
কবে যাবে তুমি সমুখের পথে
দীপ্ত শিখাটি বাহি
আছি তাই পথ চাহি।
পুড়িবে বলিয়া রয়েছে আশায়
আমার নীরব হিয়া
আপন আঁধার নিয়া।
নিশি না পোহাতে জীবন-প্রদীপ
জ্বালাইয়া যাও প্রিয়া।

পূর্ণ। ওহে শ্রীশবাবু, তোমার কবিটি তো মন্দ লেখে নি!—

নিশি না পোহাতে জীবন-প্রদীপ
জ্বালাইয়া যাও প্রিয়া।

ঘরটি সাজানো রয়েছে—থালায় মালা, পালঙ্কে পুষ্পশয্যা, কেবল জীবন-প্রদীপটি জ্বলছে না, সন্ধ্যা ক্রমে রাত্রি হতে চলল! বাঃ দিব্যি লিখেছে! কোন্ বইটাতে আছে বলো দেখি?

শ্রীশ। বইটার নাম আবাহন।

পূর্ণ। নামটাও বেছে বেছে দিয়েছে ভালো।

(আপন মনে) নিশি না পোহাতে জীবন-প্রদীপ
জ্বালাইয়া যাও প্রিয়া। [দীর্ঘনিশ্বাস

তোমরা কি বাড়ির দিকে চলেছ?

শ্রীশ। বাড়ি কোন্ দিকে ভুলে গেছি ভাই।

পূর্ণ। আজ পথ ভোলবার মতোই রাতটা হয়েছে বটে। কী বল বিপিনবাবু।

শ্রীশ। বিপিনবাবু এ-সকল বিষয়ে কোনো কথাই কন না, পাছে ওঁর ভিতরকার কবিত্ব ধরা পড়ে। কৃপণ যে-জিনিসটার বেশি আদর করে সেইটেকেই মাটির নিচে পুঁতে রাখে।

CC0. In Public Domain. Sri Sri Anandamayee Ashram Collection, Varanasi

Digitization by eGangotri and Sarayu Trust. Funding by MoE-IKS

বিপিন। অস্থানে বাজে খরচ করতে চাই নে ভাই, স্থান খুঁজে বেড়াচ্ছি। মরতে হলে একেবারে গঙ্গার ঘাটে গিয়ে মরাই ভালো!

পূর্ণ। এ তো উত্তম কথা, শাস্ত্রসংগত কথা। বিপিনবাবু একেবারে অন্তিম-কালের জন্যে কবিত্ব সঞ্চয় করে রাখছেন, যখন অন্যে বাক্য কবেন কিন্তু উনি রবেন নিরুত্তর। আশীর্বাদ করি অন্যের সেই বাক্যগুলি যেন মধুমাখা হয়—

শ্রীশ। এবং তার সঙ্গে যেন কিঞ্চিৎ ঝালের সম্পর্কও থাকে—

বিপিন। এবং বাক্যবর্ষণ করেই যেন মুখের সমস্ত কর্তব্য নিঃশেষ না হয়—

পূর্ণ। বাক্যের বিরামস্থলগুলি যেন বাক্যের চেয়ে মধুময়তর হয়ে ওঠে।

শ্রীশ। সেদিন নিদ্রা যেন না আসে—

পূর্ণ। রাত্রি যেন না যায়—

বিপিন। চন্দ্র যেন পূর্ণচন্দ্র হয়—

পূর্ণ। বিপিন যেন বসন্তের ফুলে প্রফুল্ল হয়ে ওঠে—

শ্রীশ। এবং হতভাগ্য শ্রীশ যেন কুঞ্জদ্বারের কাছে এসে উঁকি-ঝুঁকি না মারে।

পূর্ণ। দূর হ'ক গে শ্রীশবাবু, তোমার সেই আবাহন থেকে আর একটা কিছু কবিতা আওড়াও। চমৎকার লিখেছে হে।

নিশি না পোহাতে জীবন-প্রদীপ
জ্বালাইয়া যাও প্রিয়া।

আহা! একটি জীবন-প্রদীপের শিখাটুকু আর-একটি জীবন-প্রদীপের মুখের কাছে কেবল একটু ঠেকিয়ে গেলেই হয়, বাস্‌, আর কিছুই নয়—দুটি কোমল অঙ্গুলি দিয়ে প্রদীপখানি একটু হেলিয়ে একটু ছুঁইয়ে যাওয়া, তার পরেই চকিতের মধ্যে সমস্ত আলোকিত।

(আপন মনে) নিশি না পোহাতে জীবন-প্রদীপ
জ্বালাইয়া যাও প্রিয়া।

শ্রীশ। পূর্ণবাবু, যাও কোথায়!

পূর্ণ। চন্দ্রবাবুর বাসায় একখানা বই ফেলে এসেছি সেইটে খুঁজতে যাচ্ছি।

বিপিন। খুঁজলে পাবে তো? চন্দ্রবাবুর বাসা বড়ো এলোমেলো জায়গা—সেখানে যা হারায় সে আর পাওয়া যায় না। [পূর্ণের প্রস্থান

শ্রীশ। (দীর্ঘ নিশ্বাস ফেলিয়া) পূর্ণ বেশ আছে ভাই বিপিন।

বিপিন। ভিতরকার বাষ্পের চাপে ওর মাথাটা সোডাওআটারের ছিপির মতো একেবারে টপ্‌ করে উড়ে না যায়!

CC0. In Public Domain. Sri Sri Anandamayee Ashram Collection, Varanasi

Digitization by eGangotri and Sarayu Trust. Funding by MoE-IKS

শ্রীশ। যায় তো যাক না। কোনোমতে লোহার তার এঁটে মাথাটাকে ঠিক জায়গায় ধরে রাখাই কি জীবনের চরম পুরুষার্থ? মাঝে মাঝে মাথার বেঠিক না হলে রাতদিন মুটের বোঝার মতো মাথাটাকে বয়ে বেড়াচ্ছি কেন? দাও ভাই তার কেটে, একবার উড়ুক।—সেদিন তোমাকে শোনাচ্ছিলুম—

ওরে সাবধানী পথিক, বারেক
পথ ভুলে মর ফিরে।
খোলা আঁখি দুটো অন্ধ করে দে
আকুল আঁখির নীরে।
সে ভোলা পথের প্রান্তে রয়েছে
হারানো হিয়ার কুঞ্জ;
ঝরে পড়ে আছে কাঁটাতরুতলে
রক্তকুসুমপুঞ্জ;
সেথা দুই বেলা ভাঙা-গড়া খেলা
অকূল সিন্ধুতীরে।
ওরে সাবধানী পথিক, বারেক
পথ ভুলে মর ফিরে।

বিপিন। আজকাল তুমি খুব কবিতা পড়তে আরম্ভ করেছ, শীঘ্রই একটা মুশকিলে পড়বে দেখছি!

শ্রীশ। যে-লোক ইচ্ছে করে মুশকিলের রাস্তা খুঁজে বেড়াচ্ছে তার জন্যে কেউ ভেবো না। মুশকিলকে এড়িয়ে চলতে গিয়ে হঠাৎ মুশকিলের মধ্যে পা ফেললেই বিপদ। আসুন আসুন রসিকবাবু, রাত্রে পথে বেরিয়েছেন যে?

রসিকের প্রবেশ

রসিক। আমার রাতই বা কী, আর দিনই বা কী!

"বরমসৌ দিবসো ন পুনর্নিশা,
নতু নিশৈব বরং ন পুনর্দিনম্।
উভয়মেতদুপৈত্বথবা ক্ষয়ং
প্রিয়জনেন ন যত্র সমাগমঃ।"

শ্রীশ। অস্যার্থঃ?

CC0. In Public Domain. Sri Sri Anandamayee Ashram Collection, Varanasi

Digitization by eGangotri and Sarayu Trust. Funding by MoE-IKS

রসিক। অস্থার্থ হচ্ছে—

আসে তো আসুক রাতি, আসুক বা দিবা,
যায় যদি যাক নিরবধি।
তাহাদের যাতায়াতে আসে যায় কিবা
প্রিয় মোর নাহি আসে যদি।

অনেকগুলো দিন রাত এ-পর্যন্ত এসেছে এবং গেছে কিন্তু তিনি আজ পর্যন্ত এসে পৌঁছলেন না—তাই, দিনই বলুন আর রাতই বলুন ও-দুটোর 'পরে আমার আর কিছুমাত্র শ্রদ্ধা নেই।

শ্রীশ। আচ্ছা রসিকবাবু, প্রিয়জন এখনি যদি হঠাৎ এসে পড়েন?

রসিক। তাহলে আমার দিকে তাকাবেন না, তোমাদের দু-জনের মধ্যে এক জনের ভাগেই পড়বেন!

শ্রীশ। তাহলে তদ্দণ্ডেই তিনি অরসিক বলে প্রমাণ হয়ে যাবেন।

রসিক। এবং পরদণ্ডেই পরমানন্দে কালযাপন করতে থাকবেন। তা আমি ঈর্ষা করতে চাই নে শ্রীশবাবু। আমার ভাগ্যে যিনি আসতে বহু বিলম্ব করলেন, আমি তাঁকে তোমাদের উদ্দেশেই উৎসর্গ করলুম। দেবী, তোমার বরমাল্য গেঁথে আনো। আজ বসন্তের শুক্ল রজনী, আজ অভিসারে এস!

"মন্দং নিধেহি চরণৌ, পরিধেহি নীলং
বাসঃ, পিধেহি বলয়াবলিমঞ্চলেন।
না জল্প সাহসিনি, শারদচন্দ্রকান্ত-
দন্তাংশবস্তব তমাংসি সমাপয়ন্তি।"

ধীরে ধীরে চল তন্বী, পরো নীলাম্বর,
অঞ্চলে বাঁধিয়া রাখো কঙ্কণ মুখর;
কথাটি ক'য়ো না, তব দন্তঅংশুরুচি
পথের তিমিররাশি পাছে ফেলে মুছি।

শ্রীশ। রসিকবাবু আপনার ঝুলি যে একেবারে ভরা। এমন কত তরজমা করে রেখেছেন?

রসিক। বিস্তর। লক্ষ্মী তো এলেন না, কেবল বাণীকে নিয়েই দিন যাপন করছি।

শ্রীশ। ওহে বিপিন, অভিসার ব্যাপারটা কল্পনা করতে বেশ লাগে।

CC0. In Public Domain. Sri Sri Anandamayee Ashram Collection, Varanasi

Digitization by eGangotri and Sarayu Trust. Funding by MoE-IKS

বিপিন। ওটা পুনর্বার চালাবার জন্যে চিরকুমার সভায় একটা প্রস্তাব এনে দেখো না।

শ্রীশ। কতকগুলো জিনিস আছে যার আইডিয়াটা এত সুন্দর যে, সংসারে সেটা চালাতে সাহস হয় না। যে-রাস্তায় অভিসার হতে পারে, যেখানে কামিনীদের হার থেকে মুক্তো ছিঁড়ে ছড়িয়ে পড়ে সে-রাস্তা কি তোমার পটোলডাঙা স্ট্রীট? সে-রাস্তা জগতে কোথাও নেই। বিরহিণীর হৃদয় নীলাম্বরী পরে মনোরাজ্যের পথে ওই রকম করে বেরিয়ে থাকে—বক্ষের উপর থেকে মুক্তো ছিঁড়ে পড়ে, চেয়েও দেখে না—সত্যিকার মুক্তো হলে কুড়িয়ে নিত। কী বলেন রসিকবাবু।

রসিক। সে-কথা মানতেই হয়—অভিসারটা মনে মনেই ভালো, গাড়ি-ঘোড়ার রাস্তায় অত্যন্ত বেমানান। আশীর্বাদ করি শ্রীশবাবু, এই রকম বসন্তের জ্যোৎস্নারাত্রে কোনো একটি জানলা থেকে কোনো এক রমণীর ব্যাকুল হৃদয় তোমার বাসার দিকে যেন অভিসারে যাত্রা করে।

শ্রীশ। তা করবে রসিকবাবু, আপনার আশীর্বাদ ফলবে। আজকের হাওয়াতে সেই খবরটা আমি মনে মনে পাচ্ছি। বিশে ডাকাত যেমন খবর দিয়ে ডাকাতি করত, আমার অজানা অভিসারিকা তেমনি পূর্বে হতেই আমাকে অভিসারের খবর পাঠিয়েছে।

বিপিন। তোমার সেই ছাদের বারান্দাটা সাজিয়ে প্রস্তুত হয়ে থেকো।

শ্রীশ। তা আমার সেই দক্ষিণের বারান্দায় একটি চৌকিতে আমি বসি, আর একটি চৌকি সাজানো থাকে।

বিপিন। সেটাতে আমি এসে বসি।

শ্রীশ। 'মধ্বভাবে গুড়ং দদ্যাৎ', অভাবপক্ষে তোমাকে নিয়ে চলে।

বিপিন। মধুময়ী যখন আসবেন তখন হতভাগার ভাগ্যে লগুড়ং দদ্যাৎ।

রসিক। (জনান্তিকে) শ্রীশবাবু, আপনার সেই দক্ষিণের ছাদটিকে চিহ্নিত করে রাখবার জন্যে যে পতাকা ওড়ানো আবশ্যক সেটা যে ফেলে এলেন!

শ্রীশ। রুমালটা কি এখন চেষ্টা করলে পাওয়া যেতে পারবে?

রসিক। চেষ্টা করতে দোষ কী?

শ্রীশ। বিপিন, তুমি ভাই রসিকবাবুর সঙ্গে একটু কথাবার্তা কও, আমি চট করে আসছি। [প্রস্থান

বিপিন। আচ্ছা রসিকবাবু রাগ করবেন না—

রসিক। যদি বা করি আপনার ভয় করবার কোনো কারণ নেই—আমি ভারি দুর্বল।

CC0. In Public Domain. Sri Sri Anandamayee Ashram Collection, Varanasi

Digitization by eGangotri and Sarayu Trust. Funding by MoE-IKS

বিপিন। দুই-একটা প্রশ্ন জিজ্ঞাসা করব আপনি বিরক্ত হবেন না।

রসিক। আমার বয়স সম্বন্ধে কোনো প্রশ্ন নয় তো ?

বিপিন। না।

রসিক। তবে জিজ্ঞাসা করুন ঠিক উত্তর পাবেন।

বিপিন। সেদিন যে মহিলাটিকে দেখলাম, তিনি—

রসিক। তিনি আলোচনার যোগ্য, আপনি সংকোচ করবেন না বিপিনবাবু— তাঁর সম্বন্ধে যদি আপনি মাঝে মাঝে চিন্তা ও চর্চা করে থাকেন তবে তাতে আপনার অসাধারণত্ব প্রমাণ হয় না—আমরাও ঠিক ওই কাজ করে থাকি।

বিপিন। অবলাকান্তবাবু বুঝি—

রসিক। তাঁর কথা বলবেন না—তাঁর মুখে অন্য কথা নেই।

বিপিন। তিনি কি—

রসিক। হাঁ তাই বটে। তবে হয়েছে কী, তিনি নৃপবালা নীরবালা দু-জনের কাকে যে বেশি ভালোবাসেন স্থির করে উঠতে পারেন না—তিনি দু-জনের মধ্যে সর্বদাই দোলায়মান !

বিপিন। কিন্তু তাঁদের কেউ কি ওঁর প্রতি—

রসিক। না, এমন ভাব নয় যে, ওঁকে বিবাহ করতে পারেন। সে হলে তো কোনো গোলই ছিল না !

বিপিন। তাই বুঝি অবলাকান্তবাবু কিছু—

রসিক। কিছু যেন চিন্তান্বিত।

বিপিন। শ্রীমতী নীরবালা বুঝি গান ভালোবাসেন ?

রসিক। বাসেন বটে,—আপনার পকেটের মধ্যেই তো তার সাক্ষী আছে।

বিপিন। (পকেট হইতে গানের খাতা বাহির করিয়া) এখানা নিয়ে আসা আমার অত্যন্ত অভদ্রতা হয়েছে—

রসিক। সে-অভদ্রতা আপনি না করলে আমরা কেউ-না-কেউ করতেম।

বিপিন। আপনারা করলে তিনি মার্জনা করতেন, কিন্তু আমি—বাস্তবিক অন্যায় হয়েছে, কিন্তু এখন ফিরিয়ে দিলেও তো—

রসিক। মূল অন্যায়টা অন্যায়ই থেকে যায়।

বিপিন। অতএব –

রসিক। যাঁহাতক বাহান্ন তাঁহাতক তিপ্পান্ন। হরণে যে-দোষটুকু হয়েছে রক্ষণে না হয় তাতে আর-একটু যোগ হল।

CC0. In Public Domain. Sri Sri Anandamayee Ashram Collection, Varanasi

Digitization by eGangotri and Sarayu Trust. Funding by MoE-IKS

বিপিন। খাতাটা সম্বন্ধে তিনি কি আপনাদের কাছে কিছু বলেছেন ?

রসিক। বলেছেন অল্পই, কিন্তু না বলেছেন অনেকটা।

বিপিন। কী রকম ?

রসিক। লজ্জায় অনেকখানি লাল হয়ে উঠলেন।

বিপিন। ছি ছি, সে-লজ্জা আমারই।

রসিক। আপনার লজ্জা তিনি ভাগ করে নিলেন, যেমন অরুণের লজ্জায় উষা রক্তিম।

বিপিন। আমাকে আর পাগল করবেন না রসিকবাবু !

রসিক। দলে টানছি মশায় !

বিপিন। (খাতা পুনর্বার পকেটে পুরিয়া) ইংরাজিতে বলে দোষ করা মানবের ধর্ম, ক্ষমা করা দেবতার।

রসিক। আপনি তাহলে মানবধর্ম পালনটাই সাব্যস্ত করলেন !

বিপিন। দেবীর ধর্মে যা বলে তিনি তাই করবেন !

শ্রীশের প্রবেশ

শ্রীশ। অবলাকান্তবাবুর সঙ্গে দেখা হল না।

বিপিন। তুমি রাতারাতিই তাঁকে সন্ন্যাসী করতে চাও না কি ?

শ্রীশ। যা হ'ক অক্ষয়বাবুর কাছে বিদায় নিয়ে এলুম।

বিপিন। বটে বটে, তাঁকে বলে আসতে ভুলে গিয়েছিলেম—এক বার তাঁর সঙ্গে দেখা করে আসি গে।

রসিক। (জনান্তিকে) পুনর্বার কিছু সংগ্রহের চেষ্টায় আছেন বুঝি ? মানবধর্মটা ক্রমেই আপনাকে চেপে ধরছে ! [বিপিনের প্রস্থান

শ্রীশ। রসিকবাবু, আপনার কাছে আমার একটা পরামর্শ আছে।

রসিক। পরামর্শ দেবার উপযুক্ত বয়স হয়েছে, বুদ্ধি না হতেও পারে।

শ্রীশ। আপনাদের ওখানে সেদিন যে দুটি মহিলাকে দেখেছিলেম, তাঁদের দু-জনকেই আমার সুন্দরী বলে বোধ হল।

রসিক। আপনার বোধশক্তির দোষ দেওয়া যায় না। সকলেই তো ওই এক কথাই বলে।

শ্রীশ। তাঁদের সম্বন্ধে যদি মাঝে মাঝে আপনার সঙ্গে আলাপ-আলোচনা করি তাহলে কি—

CC0. In Public Domain. Sri Sri Anandamayee Ashram Collection, Varanasi

Digitization by eGangotri and Sarayu Trust. Funding by MoE-IKS

রসিক। তাহলে আমি খুশি হব, আপনারও সেটা ভালো লাগতে পারে এবং তাঁদেরও বিশেষ ক্ষতি হবে না।

শ্রীশ। কিছুমাত্র না। ঝিল্লি যদি নক্ষত্র সম্বন্ধে জল্পনা করে—

রসিক। তাতে নক্ষত্রের নিদ্রার ব্যাঘাত হয় না।

শ্রীশ। ঝিল্লিরই অনিদ্রারোগ জন্মাতে পারে, কিন্তু তাতে আমার আপত্তি নেই।

রসিক। আজ তো তাই বোধ হচ্ছে।

শ্রীশ। যাঁর রুমাল কুড়িয়ে পেয়েছিলুম তাঁর নামটি বলতে হবে।

রসিক। তাঁর নাম নৃপবালা।

শ্রীশ। তিনি কোন্‌টি?

রসিক। আপনিই আন্দাজ করে বলুন দেখি।

শ্রীশ। যাঁর সেই লাল রঙের রেশমের শাড়ি পরা ছিল?

রসিক। বলে যান।

শ্রীশ। যিনি লজ্জায় পালাতে চাচ্ছিলেন অথচ পালাতেও লজ্জা বোধ করছিলেন—তাই মুহূর্তকালের মতো হঠাৎ ত্রস্ত হরিণীর মতো থমকে দাঁড়িয়েছিলেন, সামনের দুই-এক গুচ্ছ চুল প্রায় চোখের উপরে এসে পড়েছিল—চাবির-গোছা-বাঁধা চ্যুত অঞ্চলটি বাঁ হাতে তুলে ধরে যখন দ্রুতবেগে চলে গেলেন তখন তাঁর পিঠভরা কালো চুল আমার দৃষ্টিপথের উপর দিয়ে একটি কালো জ্যোতিষ্কের মতো ছুটে নৃত্য করে চলে গেল।

রসিক। এ তো নৃপবালাই বটে! পা দুখানি লজ্জিত, হাত দুখানি কুণ্ঠিত, চোখ দুটি ত্রস্ত, চুলগুলি কুঞ্চিত, দুঃখের বিষয় হৃদয়টি দেখতে পান নি—সে যেন ফুলের ভিতরকার লুকোনো মধুটুকুর মতো মধুর, শিশিরটুকুর মতো করুণ।

শ্রীশ। রসিকবাবু, আপনার মধ্যে এত যে কবিত্বরস সঞ্চিত হয়ে রয়েছে তার উৎস কোথায় এবার টের পেয়েছি।

রসিক। ধরা পড়েছি শ্রীশবাবু—

"কবীন্দ্রাণাং চেতঃ কমলবনমালাতপরুচিং
ভজন্তে যে সন্তঃ কতিচিদরুণামেব ভবতীং
বিরিঞ্চিপ্রেয়স্যাস্তরুণতর শৃঙ্গারলহরীং
গভীরাভির্বাগ্‌ভির্বিদধতি সভারঞ্জনময়ীং।"

কবীন্দ্রদের চিত্তকমলবনমালার কিরণলেখা যে তুমি, তোমাকে যারা লেশমাত্র ভজনা করে তারাই গভীর বাক্যদ্বারা সরস্বতীর সভারঞ্জনময়ী তরুণলীলালহরী

CC0. In Public Domain. Sri Sri Anandamayee Ashram Collection, Varanasi

Digitization by eGangotri and Sarayu Trust. Funding by MoE-IKS

প্রকাশ করতে পারে। আমি সেই কবিচিত্ত-কমলবনের কিরণলেখাটির পরিচয় পেয়েছি।

শ্রীশ। আমিও অল্পদিন হল একটু পরিচয় পেয়েছি, তার পর থেকে কবিত্ব আমার পক্ষে সহজ হয়ে এসেছে।

অক্ষয়ের প্রবেশ

অক্ষয়। (স্বগত) নাঃ দুটি নবযুবকে মিলে আমাকে আর ঘরে তিষ্ঠতে দিলে না দেখছি। একটি তো গিয়ে চোরের মতো আমার ঘরের মধ্যে হাতড়ে বেড়াচ্ছিলেন —ধরা পড়ে ভালোরকম জবাবদিহি করতে পারলে না—শেষকালে আমাকে নিয়ে পড়ল। তার খানিক বাদেই দেখি দ্বিতীয় ব্যক্তিটি গিয়ে ঘরের বইগুলি নিয়ে উলটে-পালটে নিরীক্ষণ করছে। তফাত থেকে দেখেই পালিয়ে এসেছি। বেশ মনের মতো করে চিঠিখানি যে লিখব এরা তা আর দিলে না। আহা চমৎকার জ্যোৎস্না হয়েছে!

শ্রীশ। এই যে অক্ষয়বাবু!

অক্ষয়। ওই রে! একটা ডাকাত ঘরের মধ্যে, আর একটা ডাকাত গলির মোড়ে। হা প্রিয়ে, তোমার ধ্যান থেকে যারা আমার মনকে বিক্ষিপ্ত করছে তারা মেনকা উর্বশী রম্ভা হলে আমার কোনো খেদ ছিল না—মনের মতো ধ্যানভঙ্গও অক্ষয়ের অদৃষ্টে নেই—কলিকালে ইন্দ্রদেবের বয়স বেশি হয়ে বেরসিক হয়ে উঠেছে!

বিপিনের প্রবেশ

বিপিন। এই যে অক্ষয়বাবু, আপনাকেই খুঁজছিলুম।

অক্ষয়। হায় হতভাগ্য, এমন রাত্রি কি আমাকে খোঁজ করে বেড়াবার জন্যই হয়েছিল?

In such a night as this,
When the sweet wind did gently kiss the trees
And they did make no noise, in such a night
Troilus methinks mounted the Troyan walls.
And sighed his soul toward Greecian tents,
Where Cressid lay that night.

শ্রীশ। In such a night আপনি কী করতে বেরিয়েছেন অক্ষয়বাবু?

CC0. In Public Domain. Sri Sri Anandamayee Ashram Collection, Varanasi

Digitization by eGangotri and Sarayu Trust. Funding by MoE-IKS

রসিক। "অপসরতি ন চক্ষুষো মৃগাক্ষী
রজনিরিয়ং চ ন যাতি নৈতি নিদ্রা।"

চক্ষু 'পরে মৃগাক্ষীর চিত্রখানি ভাসে;
রজনীও নাহি যায়, নিদ্রাও না আসে।

অক্ষয়বাবুর অবস্থা আমি জানি মশায়!

অক্ষয়। তুমি কে হে?

রসিক। আমি রসিকচন্দ্র—দুই দিকে দুই যুবককে আশ্রয় করে যৌবন-সাগরে ভাসমান।

অক্ষয়। এ-বয়সে যৌবন সহ্য হবে না রসিকদাদা।

রসিক। যৌবনটা কোন বয়সে যে সহ্য হয় তা তো জানি নে, ওটা অসহ্য ব্যাপার। শ্রীশবাবু আপনার কী রকম বোধ হচ্ছে।

শ্রীশ। এখনো সম্পূর্ণ বোধ করতে পারি নি।

রসিক। আমার মতো পরিণত বয়সের জন্যে অপেক্ষা করছেন বুঝি? অক্ষয়দা, আজ তোমাকে বড়ো অন্যমনস্ক দেখাচ্ছে।

অক্ষয়। তুমি তো অন্যমনস্ক দেখবেই, মনটা ঠিক তোমার দিকে নেই।—বিপিনবাবু, তুমি আমাকে খুঁজছিলে বললে বটে, কিন্তু খুব যে জরুরি দরকার আছে বলে বোধ হচ্ছে না অতএব আমি এখন বিদায় হই, একটু বিশেষ কাজ আছে। [প্রস্থান

রসিক। বিরহী চিঠি লিখতে চলল।

শ্রীশ। অক্ষয়বাবু আছেন বেশ। রসিকবাবু, ওঁর স্ত্রীই বুঝি বড়ো বোন? তাঁর নাম?

রসিক। পুরবালা।

বিপিন। (নিকটে আসিয়া) কী নাম বললেন?

রসিক। পুরবালা।

বিপিন। তিনিই বুঝি সব চেয়ে বড়ো?

রসিক। হাঁ।

বিপিন। সব ছোটোটির নাম?

রসিক। নীরবালা।

শ্রীশ। আর নৃপবালা কোন্‌টি?

রসিক। তিনি নীরবালার বড়ো।

শ্রীশ। তাহলে নৃপবালাই হলেন মেজ।

CC0. In Public Domain. Sri Sri Anandamayee Ashram Collection, Varanasi

Digitization by eGangotri and Sarayu Trust. Funding by MoE-IKS

বিপিন। আর নীরবালা ছোটো।

শ্রীশ। পুরবালার ছোটো নৃপবালা।

বিপিন। তাঁর ছোটো হচ্ছেন নীরবালা।

রসিক। (স্বগত) এরা তো নাম জপ করতে শুরু করলে। আমার মুশকিল। আর তো হিম সহ্য হবে না, পালাবার উপায় করা যাক।

বনমালীর প্রবেশ

বনমালী। এই যে আপনারা এখানে! আমি আপনাদের বাড়ি গিয়েছিলুম।

শ্রীশ। এইবার আপনি এখানে থাকুন আমরা বাড়ি যাই।

বনমালী। আপনারা সর্বদাই ব্যস্ত দেখতে পাই।

বিপিন। তা, আপনি আমাদের কখনো সুস্থ দেখেন নি—একটু বিশেষ ব্যস্ত হয়েই পড়ি।

বনমালী। পাঁচ মিনিট যদি দাঁড়ান।

শ্রীশ। রসিকবাবু, একটু ঠাণ্ডা বোধ হচ্ছে না?

রসিক। আপনাদের এতক্ষণে বোধ হল, আমার অনেকক্ষণ থেকেই বোধ হচ্ছে।

বনমালী। চলুন না, ঘরেই চলুন না!

শ্রীশ। মশায় এত রাত্রে যদি আমার ঘরে ঢোকেন তাহলে কিন্তু—

বনমালী। যে আজ্ঞে, আপনারা কিছু ব্যস্ত আছেন দেখছি, তাহলে আর-এক সময় হবে।

একাদশ পরিচ্ছেদ

রসিক। ভাই শৈল!

শৈল। কী রসিকদাদা!

রসিক। এ কি আমার কাজ? মহাদেবের তপোভঙ্গের জন্যে স্বয়ং কন্দর্পদেব ছিলেন—আর আমি বৃদ্ধ—

শৈল। তুমি তো বৃদ্ধ, তেমনি যুবক দুটিও তো যুগল মহাদেব নন!

রসিক। তা নন, সে আমি বেশ ঠাহর করেই দেখেছি। সেই জন্যেই তো নির্ভয়ে

CC0. In Public Domain. Sri Sri Anandamayee Ashram Collection, Varanasi

Digitization by eGangotri and Sarayu Trust. Funding by MoE-IKS

এসেছিলুম। কিন্তু তাঁদের সঙ্গে রাস্তার মধ্যে হিমে দাঁড়িয়ে অর্ধেক রাত পর্যন্ত রসালাপ করবার মতো উত্তাপ আমার শরীরে তো নেই!

শৈল। তাঁদের সংসর্গে উত্তাপ সঞ্চার করে নেবে।

রসিক। সজীব গাছ যে-সূর্যের তাপে প্রফুল্ল হয়ে ওঠে মরা কাঠ তাতেই ফেটে যায়, যৌবনের উত্তাপ বুড়োমানুষের পক্ষে ঠিক উপযোগী বোধ হয় না।

শৈল। কই তোমাকে দেখে ফেটে যাবে বলে তো বোধ হচ্ছে না।

রসিক। হৃদয়টা দেখলে বুঝতে পারতিস ভাই!

শৈল। কী বল রসিকদা! তোমারই তো এখন সব চেয়ে নিরাপদ বয়েস। যৌবনের দাহে তোমার কী করবে?

রসিক। 'শুষ্কেন্ধনে বহ্নিরুপৈতি বৃদ্ধিম্!' যৌবনের দাহ বৃদ্ধকে পেলেই হু হুঃ শব্দে জ্বলে ওঠে—সেই জন্যই তো 'বৃদ্ধস্য তরুণী ভার্যা' বিপত্তির কারণ! কী আর বলব ভাই।

নীরবালার প্রবেশ

রসিক। 'আগচ্ছ বরদে দেবি!' কিন্তু বর তুমি আমাকে দেবে কি না জানি নে আমি তোমাকে একটি বর দেবার জন্যে প্রাণপাত করে মরছি। শিব তো কিছুই করছেন না তবু তোমাদের পূজো পাচ্ছেন, আর এই যে বুড়ো খেটে মরছে এ কি কিছুই পাবে না?

নীরবালা। শিব পান ফুল, তুমি পাবে তার ফল—তোমাকেই বরমাল্য দেব রসিকদাদা!

রসিক। মাটির দেবতাকে নৈবেদ্য দেবার সুবিধা এই যে, সেটি সম্পূর্ণ ফিরে পাওয়া যায়—আমাকেও নির্ভয়ে বরমাল্য দিতে পারিস, যখনই দরকার হবে তখনই ফিরে পাবি—তার চেয়ে ভাই আমাকে একটা গলাবন্ধ বুনে দিস, বরমাল্যের চেয়ে সেটা বুড়োমানুষের কাজে লাগবে।

নীরবালা। তা দেব—একজোড়া পশমের জুতো বুনে রেখেছি সে-ও শ্রীচরণেষু হবে।

রসিক। আহা, কৃতজ্ঞতা একেই বলে! কিন্তু নিরু আমার পক্ষে গলাবন্ধই যথেষ্ট—আপাদমস্তক নাই হল, সে-জন্যে উপযুক্ত লোক পাওয়া যাবে, জুতোটা তাঁরই জন্যে রেখে দে।

নীরবালা। আচ্ছা, তোমার বক্তৃতাও তুমি রেখে দাও।

CC0. In Public Domain. Sri Sri Anandamayee Ashram Collection, Varanasi

Digitization by eGangotri and Sarayu Trust. Funding by MoE-IKS

রসিক। দেখেছিস ভাই শৈল, আজকাল নীরুরও লজ্জা দেখা দিয়েছে—লক্ষণ খারাপ।

শৈল। নীরু তুই করছিস কী? আবার এ-ঘরে এসেছিস। আজ যে এখানে আমাদের সভা বসবে—এখনি কে এসে পড়বে; বিপদে পড়বি।

রসিক। সেই বিপদের স্বাদ ও এক বার পেয়েছে, এখন বার বার বিপদে পড়বার জন্যে ছটফট করে বেড়াচ্ছে।

নীরবালা। দেখো রসিকদাদা, তুমি যদি আমাকে বিরক্ত কর তাহলে গলাবন্ধ পাবে না বলছি। দেখো দেখি দিদি, তুমিও যদি রসিকদার কথায় ওই রকম করে হাস তাহলে ওঁর আস্পর্ধা আরো বেড়ে যায়।

রসিক। দেখেছিস ভাই শৈল, নীরু আজকাল ঠাট্টাও সইতে পারছে না, মন এত দুর্বল হয়ে পড়েছে। নীরুদিদি, কোনো কোনো সময় কোকিলের ডাক শ্রুতিকটু বলে ঠেকে এই রকম শাস্ত্রে আছে, তোর রসিকদাদার ঠাট্টাকেও কি তোর আজকাল কুহুতান বলে ভ্রম হতে লাগল?

নীরবালা। সেই জন্যেই তো তোমার গলায় গলাবন্ধ জড়িয়ে দিতে চাচ্ছি—তানটা যদি একটু কমে।

শৈল। নীরু আর ঝগড়া করিস নে—আয়, এখনি সবাই এসে পড়বে।

[উভয়ের প্রস্থান

পূর্ণর প্রবেশ

রসিক। আসুন পূর্ণবাবু।—

পূর্ণ। এখনো আর কেউ আসেন নি?

রসিক। আপনি বুঝি কেবল এই বৃদ্ধটিকে দেখে হতাশ হয়ে পড়েছেন। আরো সকলে আসবেন পূর্ণবাবু।

পূর্ণ। হতাশ কেন হব রসিকবাবু।

রসিক। তা কেমন করে বলব বলুন? কিন্তু ঘরে যেই ঢুকলেন আপনার দুটি চক্ষু দেখে বোধ হল তারা যাকে ভিক্ষা করে বেড়াচ্ছে সে-ব্যক্তি আমি নই।

পূর্ণ। চক্ষুতত্ত্বে আপনার এতদূর অধিকার হল কী করে?

রসিক। আমার পানে কেউ কোনো দিন তাকায় নি পূর্ণবাবু, তাই এই প্রাচীন বয়স পর্যন্ত পরের চক্ষু পর্যবেক্ষণের যথেষ্ট অবসর পেয়েছি। আপনাদের মতো শুভাদৃষ্ট হলে দৃষ্টিতত্ত্বলাভ না করে অনেক দৃষ্টিলাভ করতে পারতুম। কিন্তু যাই

CC0. In Public Domain. Sri Sri Anandamayee Ashram Collection, Varanasi

Digitization by eGangotri and Sarayu Trust. Funding by MoE-IKS

বলুন পূর্ণবাবু, চোখ দুটির মতো এমন আশ্চর্য সৃষ্টি আর কিছু হয় নি—শরীরের মধ্যে মন যদি কোথাও প্রত্যক্ষ বাস করে সে ওই চোখের উপরে।

পূর্ণ। (সোৎসাহে) ঠিক বলেছেন রসিকবাবু। ক্ষুদ্র শরীরের মধ্যে যদি কোথাও অনন্ত আকাশ কিংবা অনন্ত সমুদ্রের তুলনা থাকে সে ওই দুটি চোখে।

রসিক। "নিঃসীমশোভাসৌভাগ্যং নতাঙ্গ্যা নয়নদ্বয়ং
অন্যোহন্যালোকনানন্দবিরহাদিব চঞ্চলং—"

বুঝেছেন পূর্ণবাবু?

পূর্ণ। না, কিন্তু বোঝবার ইচ্ছা আছে।

রসিক। আনতাঙ্গী বালিকার শোভাসৌভাগ্যের সার নয়নযুগল
না দেখিয়া পরস্পরে তাই কি বিরহভরে হয়েছে চঞ্চল?

পূর্ণ। না রসিকবাবু, ও ঠিক হল না। ও কেবল বাক্‌চাতুরী। দুটো চোখ পরস্পরকে দেখতে চায় না।

রসিক। অন্য দুটো চোখকে দেখতে চায় তো? সেই রকম অর্থ করেই নিন না! শেষ দুটো ছত্র বদলে দেওয়া যাক—

প্রিয়চক্ষু-দেখাদেখি যে আনন্দ, তাই সে কি খুঁজিছে চঞ্চল?

পূর্ণ। চমৎকার হয়েছে রসিকবাবু।

প্রিয়চক্ষু-দেখাদেখি যে আনন্দ, তাই সে কি খুঁজিছে চঞ্চল?

অথচ সে বেচারা বন্দী - খাঁচার পাখির মতো কেবল এপাশে ওপাশে ছটফট করে— প্রিয়চক্ষু যেখানে, সেখানে পাখা মেলে উড়ে যেতে পারে না।

রসিক। আবার দেখাদেখির ব্যাপারখানাও যে কী রকম নিদারুণ তাও শাস্ত্রে লিখেছে—

"হত্বা লোচনবিশিখৈর্গত্বা কতিচিৎপদানি পদ্মাক্ষী
জীবতি যুবা ন বা কিং ভূয়ো ভূয়ো বিলোকয়তি।"

বিঁধিয়া দিয়া আঁখিবাণে
যায় সে চলি গৃহপানে,—
জনমে অনুশোচনা;
বাঁচিল কি না দেখিবারে
চায় সে ফিরে বারে বারে
কমলবরলোচনা!

পূর্ণ। রসিকবাবু বারে বারে ফিরে চায় কেবল কাব্যে।

CC0. In Public Domain. Sri Sri Anandamayee Ashram Collection, Varanasi

Digitization by eGangotri and Sarayu Trust. Funding by MoE-IKS

রসিক। তার কারণ, কাব্যে ফিরে চাবার কোনো অসুবিধে নেই। সংসারটা যদি ওই রকম ছন্দে তৈরি হত তাহলে এখানেও ফিরে ফিরে চাইত পূর্ণবাবু—এখানে মন ফিরে চায়, চক্ষু ফেরে না।

পূর্ণ। (সনিশ্বাসে) বড়ো বিশ্রী জায়গা রসিকবাবু। কিন্তু ওটা আপনি বেশ বলেছেন—প্রিয়চক্ষু-দেখাদেখি যে আনন্দ, তাই সে কি খুঁজিছে চঞ্চল?

রসিক। আহা পূর্ণবাবু, নয়নের কথা যদি উঠল ও আর শেষ করতে ইচ্ছা করে না—

"লোচনে হরিণগর্বমোচনে
মা বিদূষয় নতাঙ্গি কজ্জলৈঃ।
সায়কঃ সপদি জীবহারকঃ
কিং পুনর্হি গরলেন লেপিতঃ?"

হরিণগর্বমোচন লোচনে
কাজল দিয়ো না, সরলে!
এমনি তো বাণ নাশ করে প্রাণ
কী কাজ লেপিয়া গরলে?

পূর্ণ। থামুন রসিকবাবু থামুন। ওই বুঝি কারা আসছেন।

চন্দ্রবাবু ও নির্মলার প্রবেশ

চন্দ্র। এই যে অক্ষয়বাবু।

রসিক। আমার সঙ্গে অক্ষয়বাবুর সাদৃশ্য আছে শুনলে তিনি এবং তাঁর আত্মীয়গণ বিমর্ষ হবেন। আমি রসিক।

চন্দ্র। মাপ করবেন, রসিকবাবু—হঠাৎ ভ্রম হয়েছিল।

রসিক। মাপ করবার কী কারণ ঘটেছে মশায়! আমাকে অক্ষয়বাবু ভ্রম করে কিছুমাত্র অসম্মান করেন নি। মাপ তাঁর কাছে চাইবেন। পূর্ণবাবুতে আমাতে এতক্ষণ বিজ্ঞানচর্চা করছিলুম চন্দ্রবাবু।

চন্দ্র। আমাদের কুমারসভায় আমরা মাসে একদিন করে বিজ্ঞান আলোচনার জন্যে স্থির করব মনে করেছিলুম। আজ কী বিষয় নিয়ে আলোচনা চলছিল পূর্ণবাবু?

পূর্ণ। না, সে কিছুই না চন্দ্রবাবু।

রসিক। চোখের দৃষ্টি সম্বন্ধে দু-চার কথা বলাবলি করা যাচ্ছিল।

চন্দ্র। দৃষ্টির রহস্য ভারি শক্ত রসিকবাবু।

CC0. In Public Domain. Sri Sri Anandamayee Ashram Collection, Varanasi

Digitization by eGangotri and Sarayu Trust. Funding by MoE-IKS

রসিক। শক্ত বই কি! পূর্ণবাবুরও সেই মত।

চন্দ্র। সমস্ত জিনিসের ছায়াই আমাদের দৃষ্টিপটে উল্‌টো হয়ে পড়ে, সেইটেকে যে কেমন করে আমরা সোজাভাবে দেখি, সে সম্বন্ধে কোনো মতই আমার সন্তোষজনক বলে বোধ হয় না।

রসিক। সন্তোষজনক হবে কেমন করে। সোজা দেখা বাঁকা দেখা এই সমস্ত নিয়ে মানুষের মাথা ঘুরে যায়। বিষয়টা বড় সংকটময়।

চন্দ্র। নির্মলার সঙ্গে রসিকবাবুর পরিচয় হয় নি? ইনিই আমাদের কুমারসভার প্রথম স্ত্রীসভ্য।

রসিক। (নমস্কার করিয়া) ইনি আমাদের সভার সভালক্ষ্মী। আপনাদের কল্যাণে আমাদের সভায় বুদ্ধিবিদ্যার অভাব ছিল না, ইনি আমাদের শ্রী দান করতে এসেছেন।

চন্দ্র। কেবল শ্রী নয়, শক্তি।

রসিক। একই কথা চন্দ্রবাবু। শক্তি যখন শ্রীরূপে আবির্ভূতা হন তখনই তাঁর শক্তির সীমা থাকে না। কী বলেন পূর্ণবাবু?

পুরুষবেশী শৈলের প্রবেশ

শৈল। মাপ করবেন চন্দ্রবাবু, আমার কি আসতে দেরি হয়েছে?

চন্দ্র। (ঘড়ি দেখিয়া) না এখনো সময় হয়নি। অবলাকান্তবাবু, আমার ভাগ্নী নির্মলা আজ আমাদের সভার সভ্য হয়েছেন।

শৈল। (নির্মলার নিকট বসিয়া) দেখুন পুরুষেরা স্বার্থপর, মেয়েদের কেবল নিজেদের সেবার জন্যেই বিশেষ করে বদ্ধ করে রাখতে চায় — চন্দ্রবাবু যে আপনাকে আমাদের সভার হিতের জন্যে দান করেছেন, তাতে তাঁর মহত্ত্ব প্রকাশ পায়।

নির্মলা। আমার মামার কাছে দেশের কাজ এবং নিজের কাজ একই। আমি যদি আপনাদের সভার কোনো উপকার করতে পারি তাতে তাঁরই সেবা হবে।

শৈল। আপনি যে সৌভাগ্যক্রমে চন্দ্রবাবুকে ভালো করে জানবার যোগ্যতা লাভ করেছেন এতে আপনি ধন্য।

নির্মলা। আমি ওঁকে জানব না তো কে জানবে?

শৈল। আত্মীয় সব সময় আত্মীয়কে জানে না। আত্মীয়তায় ছোটোকে বড়ো করে তোলে বটে, তেমনি বড়োকেও ছোটো করে আনে। চন্দ্রবাবুকে যে আপনি যথার্থভাবে জেনেছেন তাতে আপনার ক্ষমতা প্রকাশ পায়।

CC0. In Public Domain. Sri Sri Anandamayee Ashram Collection, Varanasi

Digitization by eGangotri and Sarayu Trust. Funding by MoE-IKS

নির্মলা। কিন্তু আমার মামাকে যথার্থভাবে জানা খুব সহজ, ওঁর মধ্যে এমন একটি স্বচ্ছতা আছে।

শৈল। দেখুন সেই জন্যেই তো ওঁকে ঠিক মতো জানা শক্ত। দুর্যোধন স্ফটিকের দেয়ালকে দেয়াল বলে দেখতেই পান নি। সরল স্বচ্ছতার মহত্ত্ব কি সকলে বুঝতে পারে? তাকে অবহেলা করে। আড়ম্বরেই লোকের দৃষ্টি আকৃষ্ট হয়।

নির্মলা। আপনি ঠিক কথা বলেছেন। বাইরের লোকে আমার মামাকে কেউ চেনেই না। বাইরের লোকের মধ্যে এতদিন পরে আপনার কাছে মামার কথা শুনে আমার যে কী আনন্দ হচ্ছে সে কী বলব।

শৈল। আপনার ভক্তিও আমাকে ঠিক সেই রকম আনন্দ দিচ্ছে।

চন্দ্র। (উভয়ের নিকটে আসিয়া) অবলাকান্তবাবু, তোমাকে যে বইটি দিয়েছিলেম সেটা পড়েছ?

শৈল। পড়েছি এবং তার থেকে সমস্ত নোট করে আপনার ব্যবহারের জন্য প্রস্তুত করে রেখেছি।

চন্দ্র। আমার ভারি উপকার হবে,—আমি বড়ো খুশি হলুম অবলাকান্তবাবু। পূর্ণ নিজে আমার কাছে ওই বইটি চেয়ে নিয়ে গিয়েছিলেন। কিন্তু ওঁর শরীর ভালো ছিল না বলে কিছুই করে উঠতে পারেন নি। খাতাটি তোমার কাছে আছে?

শৈল। এনে দিচ্ছি। [প্রস্থান

রসিক। পূর্ণবাবু, আপনাকে কেমন ম্লান দেখছি, অসুখ করেছে কি?

পূর্ণ। না, কিছুই না। রসিকবাবু, যিনি গেলেন এঁরই নাম অবলাকান্ত?

রসিক। হাঁ।

পূর্ণ। আমার কাছে ওঁর ব্যবহারটা তেমন ভালো ঠেকছে না।

রসিক। অল্প বয়স কি না সেই জন্যে—

পূর্ণ। মহিলাদের সঙ্গে কী রকম আচরণ করা উচিত সে-শিক্ষা ওঁর বিশেষ দরকার।

রসিক। আমিও সেটা লক্ষ্য করে দেখেছি মেয়েদের সঙ্গে উনি ঠিক পুরুষোচিত ব্যবহার করতে জানেন না—কেমন যেন গায়ে-পড়া ভাব। ওটা হয়তো অল্প বয়সের ধর্ম।

পূর্ণ। আমাদেরও তো বয়স খুব প্রাচীন হয় নি, কিন্তু আমরা তো—

রসিক। তা তো দেখছি, আপনি খুব দূরে দূরেই থাকেন, কিন্তু উনি হয়তো

CC0. In Public Domain. Sri Sri Anandamayee Ashram Collection, Varanasi

Digitization by eGangotri and Sarayu Trust. Funding by MoE-IKS

সেটাকে ঠিক ভদ্রতা বলেই গ্রহণ করেন না। ওঁর হয়তো ভ্রম হচ্ছে আপনি ওঁকে অগ্রাহ্য করেন।

পূর্ণ। বলেন কী রসিকবাবু? কী করব বলুন তো? আমি তো ভেবেই পাই নে কী কথা বলবার জন্যে আমি ওঁর কাছে অগ্রসর হতে পারি।

রসিক। ভাবতে গেলে ভেবে পাবেন না। না ভেবে অগ্রসর হবেন, তার পরে কথা আপনি বেরিয়ে যাবে।

পূর্ণ। না রসিকবাবু, আমার একটা কথাও বেরোয় না। কী বলব আপনিই বলুন না।

রসিক। এমন কোনো কথাই বলবেন না যাতে জগতে যুগান্তর উপস্থিত হবে। গিয়ে বলুন, আজকাল হঠাৎ কী রকম গরম পড়েছে।

পূর্ণ। তিনি যদি বলেন হাঁ গরম পড়েছে, তার পরে কী বলব?

বিপিন ও শ্রীশের প্রবেশ

শ্রীশ। (চন্দ্রবাবু ও নির্মলাকে নমস্কার করিয়া নির্মলার প্রতি) আপনাদের উৎসাহ ঘড়ির চেয়ে এগিয়ে চলেছে—এই দেখুন এখনো সাড়ে ছটা বাজে নি।

নির্মলা। আজ আপনাদের সভায় আমার প্রথম দিন সেই জন্যে সভা বসবার পূর্বেই এসেছি—প্রথম সভ্য হবার সংকোচ ভাঙতে একটু সময় দরকার।

বিপিন। কিন্তু আপনার কাছে নিবেদন এই যে আমাদের কিছুমাত্র সংকোচ করে চলবেন না। আজ থেকে আপনি আমাদের ভার নিলেন—লক্ষ্মীছাড়া পুরুষ-সভ্যগুলিকে অনুগ্রহ করে দেখবেন শুনবেন এবং হুকুম করে চালাবেন।

রসিক। যান পূর্ণবাবু, আপনিও একটা কথা বলুন গে।

পূর্ণ। কী বলব?

নির্মলা। চালাবার ক্ষমতা আমার নেই।

শ্রীশ। আপনি কি আমাদের এতই অচল বলে মনে করেন?

বিপিন। লোহার চেয়ে অচল আর কি আছে কিন্তু আগুন তো লোহাকে চালাচ্ছে– আমাদের মতো ভারি জিনিসগুলোকে চলনসই করে তুলতে আপনাদের মতো দীপ্তির দরকার।

রসিক। শুনছেন তো পূর্ণবাবু?

পূর্ণ। আমি কী বলব বলুন না!

CC0. In Public Domain. Sri Sri Anandamayee Ashram Collection, Varanasi

Digitization by eGangotri and Sarayu Trust. Funding by MoE-IKS

রসিক। বলুন লোহাকে চালাতে চাইলেও আগুন চাই, গলাতে চাইলেও আগুন চাই!

বিপিন। কী পূর্ণবাবু, রসিকবাবুর সঙ্গে পরিচয় হয়েছে?

পূর্ণ। হাঁ।

বিপিন। আপনার শরীর আজ ভালো আছে তো?

পূর্ণ। হাঁ।

বিপিন। অনেকক্ষণ এসেছেন না কি?

পূর্ণ। না।

বিপিন। দেখেছেন এবারে শীতটা ঘোড়দৌড়ের ঘোড়ার মতো সজোরে দৌড়ে মাঘের মাঝামাঝি একেবারে থপ করে থেমে গেল।

পূর্ণ। হাঁ।

শ্রীশ। এই যে পূর্ণবাবু, গেল বারে আপনার শরীর খারাপ ছিল—এবারে বেশ-ভালো বোধ হচ্ছে তো?

পূর্ণ। হাঁ।

শ্রীশ। এতদিন কুমারসভার যে কী একটা মহৎ অভাব ছিল আজ ঘরের মধ্যে ঢুকেই তা বুঝতে পেরেছি; সোনার মুকুটের মাঝখানটিতে কেবল একটি হীরে বসাবার অপেক্ষা ছিল—আজ সেইটি বসানো হয়েছে, কী বলেন পূর্ণবাবু!

পূর্ণ। আপনাদের মতো এমন রচনাশক্তি আমার নেই—আমি এত বানিয়ে বানিয়ে কথা বাটতে পারি নে—বিশেষত মহিলাদের সম্বন্ধে।

শ্রীশ। আপনার অক্ষমতার কথা শুনে দুঃখিত হলেম পূর্ণবাবু—আশা করি ক্রমে-উন্নতি লাভ করতে পারবেন।

বিপিন। (রসিককে জনান্তিকে টানিয়া) দুই বীরপুরুষে যুদ্ধ চলুক, এখন আসুন রসিকবাবু, আপনার সঙ্গে দুই-একটা কথা আছে। দেখুন, সেই খাতা সম্বন্ধে আর কোনো কথা উঠেছিল?

রসিক। অপরাধ করা মানবের ধর্ম আর ক্ষমা করা দেবীর—সে-কথাটা আমি প্রসঙ্গক্রমে তুলেছিলাম—

বিপিন। তাতে কী বললেন?

রসিক। কিছু না বলে বিদ্যুতের মতো চলে গেলেন।

বিপিন। চলে গেলেন?

রসিক। কিন্তু সে বিদ্যুতে বজ্র ছিল না।

CC0. In Public Domain. Sri Sri Anandamayee Ashram Collection, Varanasi

Digitization by eGangotri and Sarayu Trust. Funding by MoE-IKS

বিপিন। গর্জন?

রসিক। তা-ও ছিল না।

বিপিন। তবে?

রসিক। এক প্রান্তে কিংবা অন্য প্রান্তে একটু হয় তো বর্ষণের আভাস ছিল।

বিপিন। সেটুকুর অর্থ?

রসিক। কী জানি মশায়! অর্থও থাকতে পারে অনর্থও থাকতে পারে।

বিপিন। রসিকবাবু, আপনি কী বলেন আমি কিছু বুঝতে পারি নে।

রসিক। কী করে বুঝবেন—ভারী শক্ত কথা।

শ্রীশ। (নিকটে আসিয়া) কী শক্ত কথা মশায়?

রসিক। এই বৃষ্টিবজ্রবিদ্যুতের কথা!

শ্রীশ। ওহে বিপিন, তার চেয়ে শক্ত কথা যদি শুনতে চাও তাহলে পূর্ণর কাছে যাও!

বিপিন। শক্ত কথা সম্বন্ধে আমার খুব বেশি শখ নেই ভাই।

শ্রীশ। যুদ্ধ করার চেয়ে সন্ধি করার বিদ্যেটা ঢের বেশি দুরূহ—সেটা তোমার আসে। দোহাই তোমার, পূর্ণকে একটু ঠাণ্ডা করে এস গে। আমি বরঞ্চ ততক্ষণ রসিকবাবুর সঙ্গে বৃষ্টিবজ্রবিদ্যুতের আলোচনা করে নিই। (বিপিনের প্রস্থান) রসিক-বাবু, ওই যে সেদিন আপনি যাঁর নাম নৃপবালা বললেন, তিনি—তিনি—তাঁর সম্বন্ধে বিস্তারিত করে কিছু বলুন। সেদিন চকিতের মধ্যে তাঁর মুখে এমন একটি স্নিগ্ধ ভাব দেখেছি, তাঁর সম্বন্ধে কৌতূহল কিছুতেই থামাতে পারছি নে।

রসিক। বিস্তারিত করে বললে কৌতূহল আরো বেড়ে যাবে। এ রকম কৌতূহল 'হবিষা কৃষ্ণবর্ত্মেব ভূয় এবাভিবর্ধতে'। আমি তো তাঁকে এতকাল ধরে জেনে আসছি, কিন্তু সেই কোমল হৃদয়ের স্নিগ্ধ মধুর ভাবটি আমার কাছে 'ক্ষণে ক্ষণে অনবতামুপৈতি'।

শ্রীশ। আচ্ছা, তিনি—আমি সেই নৃপবালার কথা জিজ্ঞাসা করছি—

রসিক। সে আমি বেশ বুঝতেই পারছি।

শ্রীশ। তা তিনি—কী আর প্রশ্ন করব? তাঁর সম্বন্ধে যা-হয়-কিছু বলুন না—কাল কী বললেন, আজ সকালে কী করলেন—যত সামান্য হ'ক আপনি বলুন আমি শুনি।

রসিক। (শ্রীশের হাত ধরিয়া) বড়ো খুশি হলুম শ্রীশবাবু, আপনি যথার্থ ভাবুক বটেন—আপনি তাঁকে কেবল চকিতের মধ্যে দেখে এটুকু কী করে ধরতে পারলেন যে তাঁর সম্বন্ধে তুচ্ছ কিছুই নেই। তিনি যদি বলেন, রসিকদা, ওই কেরোসিনের বাতিটা

CC0. In Public Domain. Sri Sri Anandamayee Ashram Collection, Varanasi

Digitization by eGangotri and Sarayu Trust. Funding by MoE-IKS

একটুখানি উসকে দাও তো, আমার মনে হয় যেন একটা নতুন কথা শুনলেম—আদি কবির প্রথম অনুষ্টুপ ছন্দের মতো। কী বলব শ্রীশবাবু, আপনি শুনলে হয় তো হাসবেন, সেদিন ঘরে ঢুকে দেখি নৃপবালা ছুঁচের মুখে সুতো পরাচ্ছেন, কোলের উপর বালিশের ওয়াড় পড়ে রয়েছে, আমার মনে হল এক আশ্চর্য দৃশ্য। কতবার কত দরজির দোকানের সামনে দিয়ে গেছি, কখনো মুখ তুলে দেখি নি কিন্তু—

শ্রীশ। আচ্ছা রসিকবাবু, তিনি নিজের হাতে ঘরের সমস্ত কাজ করেন?

শৈলের প্রবেশ

শৈল। রসিকদার সঙ্গে কী পরামর্শ করছেন?

রসিক। কিছুই না, নিতান্ত সামান্য কথা নিয়ে আমাদের আলোচনা চলছে, যত দূর তুচ্ছ হতে পারে।

চন্দ্র। সভা-অধিবেশনের সময় হয়েছে আর বিলম্ব করা উচিত হয় না। পূর্ণবাবু, কৃষিবিদ্যালয়-সম্বন্ধে আজ তুমি যে-প্রস্তাব উত্থাপন করবে বলেছিলে সেটা আরম্ভ করো।

পূর্ণ। (দণ্ডায়মান হইয়া ঘড়ির চেন নাড়িতে নাড়িতে) আজ—আজ— [কাসি

রসিক। (পার্শ্বে বসিয়া মৃদুস্বরে) আজ এই সভা—

পূর্ণ। আজ এই সভা—

রসিক। যে নূতন সৌন্দর্য এবং গৌরব লাভ করিয়াছে—

পূর্ণ। যে নূতন সৌন্দর্য এবং গৌরব লাভ করিয়াছে—

রসিক। প্রথমে তাহারই জন্য অভিনন্দন প্রকাশ না করিয়া থাকিতে পারিতেছি না।

পূর্ণ। প্রথমে তাহারই জন্য অভিনন্দন প্রকাশ না করিয়া থাকিতে পারিতেছি না।

রসিক। (মৃদুস্বরে) বলে যান পূর্ণবাবু।

পূর্ণ। তাহারই জন্য অভিনন্দন প্রকাশ না করিয়া থাকিতে পারিতেছি না।

রসিক ভয় কী পূর্ণবাবু, বলে যান।

পূর্ণ। যে নূতন সৌন্দর্য এবং গৌরব—(কাসি) যে নূতন সৌন্দর্য (পুনরায় কাসি) অভিনন্দন—

রসিক। (উঠিয়া) সভাপতি মশায়, আমার একটা নিবেদন আছে। আজ পূর্ণবাবু সকল সভ্যের পূর্ব্বেই সভায় উপস্থিত হয়েছেন। উনি অত্যন্ত অসুস্থ, তথাপি উৎসাহ সংবরণ করতে পারেন নি। আজ আমাদের সভায় প্রথম অরুণোদয়, তাই দেখবার জন্যে পাখি প্রত্যুষেই নীড় পরিত্যাগ করে বেরিয়েছেন—কিন্তু দেহ রুগ্ন তাই পূর্ণহৃদয়ের আবেগ কণ্ঠে ব্যক্ত করবার শক্তি নেই—অতএব ওঁকে আজ আমাদের নিষ্কৃতি দান

CC0. In Public Domain. Sri Sri Anandamayee Ashram Collection, Varanasi

Digitization by eGangotri and Sarayu Trust. Funding by MoE-IKS

করতে হবে। এবং আজ নবপ্রভাতের যে অরুণচ্ছটার স্তবগান করতে উনি উঠেছিলেন তাঁর কাছেও এই অবরুদ্ধকণ্ঠ ভক্তের হয়ে আমি মার্জনা প্রার্থনা করি। পূর্ণবাবু, আজ বরঞ্চ আমাদের সভার কার্য বন্ধ থাকে সে-ও ভালো, তথাপি বর্তমান অবস্থায় আজ আপনাকে কোনো প্রস্তাব উত্থাপন করতে দিতে পারি নে। সভাপতি মশায় ক্ষমা করবেন এবং আমাদের সভাকে যিনি আপন প্রভা দ্বারা অদ্য সার্থকতা দান করতে এসেছেন ক্ষমা করা তাঁদের স্বজাতিসুলভ করুণ হৃদয়ের সহজ ধর্ম।

চন্দ্র। আমি জানি, কিছুকাল থেকে পূর্ণবাবু ভালো নেই, এ-অবস্থায় আমরা ওঁকে ক্লেশ দিতে পারি না। বিশেষত অবলাকান্তবাবু ঘরে বসে বসেই আমাদের সভার কাজ অনেকদূর অগ্রসর করে দিয়েছেন। এ-পর্যন্ত ভারতবর্ষীয় কৃষিসম্বন্ধে গবর্মেন্ট থেকে যতগুলি রিপোর্ট বাহির হয়েছে সবগুলি ওঁর কাছে দিয়েছিলেম—তার থেকে উনি, জমিতে সার দেওয়া সম্বন্ধীয় অংশটুকু সংক্ষেপে সংকলন করে রেখেছেন—সেইটি অবলম্বন করে উনি সর্বসাধারণের সুবোধ্য বাংলা ভাষায় একটি পুস্তিকা প্রণয়ন করতেও প্রস্তুত হয়েছেন। ইনি যেরূপ উৎসাহ ও দক্ষতার সঙ্গে সভার কার্যে যোগদান করেছেন সে-জন্য ওঁকে প্রচুর ধন্যবাদ দিয়ে অদ্যকার সভা আগামী রবিবার পর্যন্ত স্থগিত রাখা গেল। বিপিনবাবু য়ুরোপীয় ছাত্রাগারসকলের নিয়ম ও কার্যপ্রণালী সংকলনের ভার নিয়েছিলেন এবং শ্রীশবাবু স্বেচ্ছাকৃত দানের দ্বারা লণ্ডন নগরে কত বিচিত্র লোকহিতকর অনুষ্ঠান প্রবর্তিত হয়েছে তার তালিকা সংগ্রহ ও তৎসম্বন্ধে একটি প্রবন্ধ-রচনায় প্রতিশ্রুত হয়েছিলেন, বোধ হয় এখনো তা সমাধা করতে পারেন নি। আমি একটি পরীক্ষায় প্রবৃত্ত আছি—সকলেই জানেন, আমাদের দেশের গোরুর গাড়ি এমন ভাবে নির্মিত যে তার পিছনে ভার পড়লেই গাড়ি উঠে পড়ে এবং গোরুর গলায় ফাঁস লেগে যায়, আবার কোনো কারণে গোরু যদি পড়ে যায় তবে বোঝাইসুদ্ধ গাড়ি তার ঘাড়ের উপর গিয়ে পড়ে—এরই প্রতিকার করবার জন্যে আমি উপায় উদ্ভাবনে ব্যস্ত আছি—কৃতকার্য হব বলে আশা করি। আমরা মুখে গোজাতি সম্বন্ধে দয়া প্রকাশ করি অথচ প্রত্যহ সেই গোরুর সহস্র অনাবশ্যক কষ্ট নিতান্ত উদাসীনভাবে নিরীক্ষণ করে থাকি - আমার কাছে এইরূপ মিথ্যা ও শূন্য ভাবুকতা অপেক্ষা লজ্জাকর ব্যাপার জগতে আর কিছুই নেই—আমাদের সভা থেকে যদি এর কোনো প্রতিকার করতে পারি তবে আমাদের সভা ধন্য হবে। আমি রাত্রে গাড়োয়ান-পল্লীতে গিয়ে গোরুর অবস্থা সম্বন্ধে আলোচনা করেছি—গোরুর প্রতি অনর্থক অত্যাচার যে স্বার্থ ও ধর্ম উভয়ের বিরোধী হিন্দু গাড়োয়ানদের তা বোঝানো নিতান্ত কঠিন বলে বোধ হয় না। এ-সম্বন্ধে আমি গাড়োয়ানদের মধ্যে একটা পঞ্চায়েত করবার চেষ্টায় আছি। শ্রীমতী নির্মলা আকস্মিক আপঘাতের আশু

CC0. In Public Domain. Sri Sri Anandamayee Ashram Collection, Varanasi

Digitization by eGangotri and Sarayu Trust. Funding by MoE-IKS

চিকিৎসা এবং রোগিচর্যা সম্বন্ধে রামরতন ডাক্তার মহাশয়ের কাছ থেকে নিয়মিত উপদেশ লাভ করছেন—ভদ্রলোকদের মধ্যে সেই শিক্ষা ব্যাপ্ত করবার জন্যে তিনি দুই-একটি অন্তঃপুরে গিয়ে শিক্ষাদানে নিযুক্ত হয়েছেন। এইরূপে প্রত্যেক সভ্যের স্বতন্ত্র ও বিশেষ চেষ্টায় আমাদের এই ক্ষুদ্র কুমারসভা সাধারণের অজ্ঞাতসারে ক্রমশই বিচিত্র সফলতা লাভ করতে থাকবে এ-বিষয়ে আমার কোনো সন্দেহ নেই।

শ্রীশ। ওহে বিপিন, আমার কাজ তো আমি আরম্ভও করি নি।

বিপিন। আমারও ঠিক সেই অবস্থা।

শ্রীশ। কিন্তু করতে হবে।

বিপিন। আমাকেও করতে হবে।

শ্রীশ। কিছুদিন অন্য সমস্ত আলোচনা ত্যাগ না করলে চলছে না।

বিপিন। আমিও তাই ভাবছি।

শ্রীশ। কিন্তু অবলাকান্তবাবুকে ধন্য বলতে হবে—উনি যে কখন আপনার কাজটি করে যাচ্ছেন কিছু বোঝবার জো নেই।

বিপিন। তাই তো বড়ো আশ্চর্য! অথচ মনে হয় যেন ওঁর অন্যমনস্ক হবার বিশেষ কারণ আছে।

শ্রীশ। যাই ওঁর সঙ্গে এক বার আলোচনা করে আসি গে। [শৈলের নিকট গমন

পূর্ণ। রসিকবাবু, আপনাকে কী বলে ধন্যবাদ জানাব?

রসিক। কিছু বলবেন না, আমি এমনি বুঝে নেব। কিন্তু সকলে আমার মতো নয় পূর্ণবাবু আন্দাজে বুঝবে না, বলা-কওয়ার দরকার।

পূর্ণ। আপনি আমার অন্তরের কথা বুঝে নিয়েছেন রসিকবাবু—আপনাকে পেয়ে আমি বেঁচে গেছি। আমার যা কথা তা মুখে উচ্চারণ করতেও সংকোচ বোধ হয়। আপনি আমাকে পরামর্শ দিন কী করতে হবে।

রসিক। প্রথমে আপনি ওঁর কাছে গিয়ে যা-হয় একটা কিছু কথা আরম্ভ করে দিন না।

পূর্ণ। ওই দেখুন না, অবলাকান্তবাবু আবার ওঁর কাছে গিয়ে বসেছেন—

রসিক। তা হ'ক না, তিনি তো ওঁকে চারিদিকে ঘিরে দাঁড়ান নি। অবলাকান্তকে তো ব্যূহের মতো ভেদ করে যেতে হবে না! আপনিও এক পাশে গিয়ে দাঁড়ান না!

পূর্ণ। আচ্ছা আমি দেখি।

শৈল। (নির্মলার প্রতি) আমাকে এত করে বলবেন না—আপনি আমার

CC0. In Public Domain. Sri Sri Anandamayee Ashram Collection, Varanasi

Digitization by eGangotri and Sarayu Trust. Funding by MoE-IKS

চেয়ে ঢের বেশি কাজ করেছেন। কিন্তু বেচারা পূর্ণবাবুর জন্যে আমার বড়ো দুঃখ হয়। আপনি আসবেন বলেই উনি আজ বিশেষ উৎসাহ করে এসেছিলেন—অথচ সেটা ব্যক্ত করতে না পেরে উনি বোধ হয় অত্যন্ত বিমর্ষ হয়ে পড়েছেন। আপনি যদি ওঁকে—

নির্মলা। আপনাদের অন্যান্য সভ্যদের থেকে আমাকে একটু বিশেষভাবে পৃথক করে দেখছেন বলে আমি বড়ো সংকোচ বোধ করছি—আমাকে সভ্য বলে আপনাদের মধ্যে গণ্য করবেন, মহিলা বলে স্বতন্ত্র করবেন না।

শৈল। আপনি যে মহিলা হয়ে জন্মেছেন সে-সুবিধাটুকু আমাদের সভা ছাড়তে পারেন না। আপনি আমাদের সঙ্গে এক হয়ে গেলে যত কাজ হবে, আমাদের থেকে স্বতন্ত্র হলে তার চেয়ে বেশি কাজ হবে। যে-লোক গুণের দ্বারা নৌকাকে অগ্রসর করে দেবে তাকে নৌকা থেকে কতকটা দূরে থাকতে হবে। চন্দ্রবাবু আমাদের নৌকার হাল ধরে আছেন তিনিও আমাদের থেকে কিছু দূরে এবং উচ্চে আছেন, আপনাকে গুণের দ্বারা আকর্ষণ করতে হবে সুতরাং আপনাকে পৃথক থাকতে হবে। আমরা সব দাঁড়ীর দলে বসে গেছি।

নির্মলা। আপনাকেও কর্মে এবং ভাবে এঁদের সকলের থেকে পৃথক বোধ হয়। এক দিন মাত্র দেখেই আমার দৃঢ় বিশ্বাস হচ্ছে এ-সভার মধ্যে আপনিই আমার প্রধান সহায় হবেন।

শৈল। সে তো আমার সৌভাগ্য। এই যে আসুন পূর্ণবাবু। আমরা আপনার কথাই বলছিলেম। বসুন।

শ্রীশ। অবলাকান্তবাবু আসুন, আপনার সঙ্গে অনেক কথা বলবার আছে। (জনান্তিকে লইয়া) আজ সভার পুরাতন সভ্য তিনটিকে আপনারা দু-জনে লজ্জা দিয়েছেন। তা ঠিক হয়েছে—পুরাতনের মধ্যে প্রাণসঞ্চার করবার জন্যেই নূতনের প্রয়োজন।

শৈল। আবার নূতন চালা-কাঠে আগুন জ্বালাবার জন্যে পুরাতন ধরা-কাঠের দরকার।

শ্রীশ। আচ্ছা সে-বিচার পরে হবে। কিন্তু আমার সেই রুমালটি? সেটি হরণ করে আমার পরকাল খুইয়েছি আবার রুমালটিও খোয়াতে পারি নে। (পকেট হইতে বাহির করিয়া) এই আমি এক ডজন রেশমের রুমাল এনেছি, এই বদল করে নিতে হবে। এ যে তার উচিত মূল্য তা বলতে পারি নে—তার উপযুক্ত মূল্য দিতে গেলে চীন-জাপান উজাড় করে দিতে হয়।

CC0. In Public Domain. Sri Sri Anandamayee Ashram Collection, Varanasi

Digitization by eGangotri and Sarayu Trust. Funding by MoE-IKS

শৈল। মশায়, এ-ছলনাটুকু বোঝবার মতো বুদ্ধি বিধাতা আমাকে দিয়েছেন। এ উপহার আমার জন্যে আসেও নি—যাঁর রুমাল হরণ করেছেন আমাকে উপলক্ষ্য করে এগুলি—

শ্রীশ। অবলাকান্তবাবু, ভগবান বুদ্ধি আপনাকে যথেষ্ট দিয়েছেন দেখতে পাচ্ছি, কিন্তু দয়ার ভাগটা কিছু যেন কম বোধ হচ্ছে—হতভাগ্যকে রুমালটি ফিরিয়ে দিলেই সেই কলঙ্কটুকু একেবারে দূর হয়।

শৈল। আচ্ছা আমি দয়ার পরিচয় দিচ্ছি—কিন্তু আপনি সভার জন্য যে-প্রবন্ধ লিখতে প্রতিশ্রুত সেটা লিখে দেওয়া চাই।

শ্রীশ। নিশ্চয় দেব—রুমালটা ফিরে দিলেই কাজে মন দিতে পারব—তখন অন্য সন্ধান ছেড়ে কেবল সত্যানুসন্ধান করতে থাকব।

ঘরের অন্যত্র

বিপিন। বুঝেছেন রসিকবাবু, আমি তাঁর গানের নির্বাচন-চাতুরী দেখে আশ্চর্য হয়ে গেছি। গান যে তৈরি করেছে তার কবিত্ব থাকতে পারে কিন্তু এই গানের নির্বাচনে যে-কবিত্ব প্রকাশ পেয়েছে তার মধ্যে ভারি একটি সৌকুমার্য আছে।

রসিক। ঠিক বলেছেন—নির্বাচনের ক্ষমতাই ক্ষমতা। লতায় ফুল তো আপনি ফোটে, কিন্তু যে-লোক মালা গাঁথে নৈপুণ্য এবং সুরুচি তো তারই।

বিপিন। আপনার ও গানটা মনে আছে?

তরী আমার হঠাৎ ডুবে যায়
কোন্ পাথারে কোন্ পাষাণের ঘায়।
নবীন তরী নতুন চলে,
দিই নি পাড়ি অগাধ জলে,
বাহি তারে খেলার ছলে কিনার-কিনারায়।
তরী আমার হঠাৎ ডুবে যায়।
ভেসেছিল স্রোতের ভরে
একা ছিলাম কর্ণ ধরে
লেগেছিল পালের 'পরে মধুর মৃদু বায়।
সুখে ছিলেম আপন মনে,
মেঘ ছিল না গগন কোণে;
লাগবে তরী কুসুম-বনে ছিলাম সে-আশায়।
তরী আমার হঠাৎ ডুবে যায়।

CC0. In Public Domain. Sri Sri Anandamayee Ashram Collection, Varanasi

Digitization by eGangotri and Sarayu Trust. Funding by MoE-IKS

রসিক। যাক ডুবে, কী বলেন বিপিনবাবু।

বিপিন। যাক গে। কিন্তু কোথায় ডুবল তার একটু ঠিকানা রাখা চাই। আচ্ছা রসিকবাবু, এ-গানটা তিনি কেন খাতায় লিখে রাখলেন ?

রসিক। স্ত্রী-হৃদয়ের রহস্য বিধাতা বোঝেন না এই রকম একটা প্রবাদ আছে, রসিকবাবু তো তুচ্ছ।

শ্রীশ। (নিকটে আসিয়া) বিপিন, তুমি চন্দ্রবাবুর কাছে এক বার যাও। বাস্তবিক, আমাদের কর্তব্যে আমরা ঢিলে দিয়েছি—ওঁর সঙ্গে একটু আলোচনা করলে উনি খুশি হবেন।

বিপিন। আচ্ছা।

[প্রস্থান

শ্রীশ। হাঁ, আপনি সেই যে সেলাইয়ের কথা বলছিলেন—উনি বুঝি নিজের হাতে সমস্ত গৃহকর্ম করেন ?

রসিক। সমস্তই।

শ্রীশ। আপনি বুঝি সেদিন গিয়ে দেখলেন তাঁর কোলে বালিশের ওয়াড়গুলো পড়ে রয়েছে আর তিনি—

রসিক। মাথা নিচু করে ছুঁচে সুতো পরাচ্ছিলেন।

শ্রীশ। ছুঁচে সুতো পরাচ্ছিলেন। তখন স্নান করে এসেছেন বুঝি ?

রসিক। বেলা তখন তিনটে হবে।

শ্রীশ। বেলা তিনটে। তিনি বুঝি তাঁর খাটের উপর বসে—

রসিক। না খাটে নয়—বারান্দার উপর মাদুর বিছিয়ে—

শ্রীশ। বারান্দায় মাদুর বিছিয়ে বসে ছুঁচে সুতো পরাচ্ছিলেন--

রসিক। হাঁ ছুঁচে সুতো পরাচ্ছিলেন। (স্বগত) আর তো পারা যায় না।

শ্রীশ। আমি যেন ছবির মতো স্পষ্ট দেখতে পাচ্ছি—পা দুটি ছড়ানো, মাথা নিচু, খোলা চুল মুখের উপর এসে পড়েছে—বিকেলবেলার আলো—

বিপিন। (নিকটে আসিয়া) চন্দ্রবাবু তোমার সঙ্গে তোমার সেই প্রবন্ধটা সম্বন্ধে কথা কইতে চান। (শ্রীশের প্রস্থান) রসিকবাবু।

রসিক। (স্বগত) আর কত বকব ?

অন্য প্রান্তে

নির্মলা। (পূর্ণের প্রতি) আপনার শরীর আজ বুঝি তেমন ভালো নেই।

পূর্ণ। না, বেশ আছে—হাঁ, একটু ইয়ে হয়েছে বটে—বিশেষ কিছু নয়—তবু একটু ইয়ে বই কি—তেমন বেশ—(কাসি) আপনার শরীর বেশ ভালো আছে ?

৪—৪৩

CC0. In Public Domain. Sri Sri Anandamayee Ashram Collection, Varanasi

Digitization by eGangotri and Sarayu Trust. Funding by MoE-IKS

নির্মলা। হাঁ।

পূর্ণ। আপনি—জিজ্ঞাসা করছিলুম যে আপনি—আপনি—আপনার ইয়ে কী রকম বোধ হয় ওই যে—মিল্‌টনের আরিয়োপ্যাজিটিকা—ওটা কিনা আমাদের এম. এ. কোর্সে আছে, ওটা আপনার বেশ ইয়ে বোধ হয় না?

নির্মলা। আমি ওটা পড়ি নি।

পূর্ণ। পড়েন নি? (নিস্তব্ধ) ইয়ে হয়েছে—আপনি—এবারে কী রকম গরম পড়েছে—আমি এক বার রসিকবাবু—রসিকবাবুর সঙ্গে আমার একটু দরকার আছে।

[নির্মলার নিকট হইতে প্রস্থান

ঘরের অন্যত্র

বিপিন। রসিকবাবু, আচ্ছা, আপনার কি মনে হয় ও-গানটা তিনি বিশেষ কিছু মনে করে লিখেছেন?

রসিক। হতেও পারে। আপনি আমাকে সুদ্ধ ধোঁকা লাগিয়ে দিলেন যে! পূর্বে ওটা ভাবি নি।

বিপিন। তরী আমার হঠাৎ ডুবে যায়
কোন্ পাথারে কোন্ পাষাণের ঘায়।

আচ্ছা রসিকবাবু, এখানে তরী বলতে ঠিক কী বোঝাচ্ছে?

রসিক। হৃদয় বোঝাচ্ছে তার আর সন্দেহ নেই। তবে ওই পাথারটা কোথায় আর পাষাণটা কে সেইটেই ভাববার বিষয়।

পূর্ণ। (নিকটে আসিয়া) বিপিনবাবু মাপ করবেন—রসিকবাবুর সঙ্গে আমার একটি কথা আছে - যদি—

বিপিন। বেশ, বলুন, আমি যাচ্ছি। [প্রস্থান

পূর্ণ। আমার মতো নির্বোধ জগতে নেই রসিকবাবু।

রসিক। আপনার চেয়ে ঢের নির্বোধ আছে যারা নিজেকে বুদ্ধিমান বলে জানে—যথা আমি।

পূর্ণ। একটু নিরালা পাই যদি আপনার সঙ্গে অনেক কথা আছে, সভা ভেঙে গেলে আজ রাত্রে একটু অবসর করতে পারেন?

রসিক। বেশ কথা।

পূর্ণ। আজ দিব্য জ্যোৎস্না আছে, গোলদিঘির ধারে—কী বলেন?

রসিক। (স্বগত) কী সর্বনাশ!

CC0. In Public Domain. Sri Sri Anandamayee Ashram Collection, Varanasi

Digitization by eGangotri and Sarayu Trust. Funding by MoE-IKS

শ্রীশ। (নিকটে আসিয়া) ওঃ পূর্ণবাবু কথা কচ্ছেন বুঝি। আচ্ছা এখন থাক্। রাত্রে আপনার অবসর হবে রসিকবাবু?

রসিক। তা হতে পারে।

শ্রীশ। তা হলে কালকের মতো—কী বলেন? কাল দেখলেন তো ঘরের চেয়ে পথে জমে ভালো।

রসিক। জমে বই কি! (স্বগত) সর্দি জমে, কাসি জমে, গলার স্বর দইয়ের মতো জমে যায়।

[শ্রীশের প্রস্থান

পূর্ণ। আচ্ছা রসিকবাবু, আপনি হলে কী বলে কথা আরম্ভ করতেন?

রসিক। হয়তো বলতুম—সেদিন বেলুন উড়েছিল, আপনাদের বাড়ির ছাদ থেকে দেখতে পেয়েছিলেন কি?

পূর্ণ। তিনি যদি বলতেন, হাঁ—

রসিক। আমি বলতুম, মনকে ওড়বার অধিকার দিয়েছেন বলেই ঈশ্বর মানুষের শরীরে পাখা দেন নি—শরীরকে বদ্ধ রেখে বিধাতা মনের আগ্রহ কেবল বাড়িয়ে দিয়েছেন—

পূর্ণ। বুঝেছি রসিকবাবু—চমৎকার—এর থেকে অনেক কথার সৃষ্টি হতে পারে।

বিপিন। (নিকটে আসিয়া) পূর্ণবাবুর সঙ্গে কথা হচ্ছে। থাক্ তবে আমাদের সেই যে একটা কথা ছিল সেটা আজ রাত্রে হবে, কী বলেন?

রসিক। সেই ভালো।

বিপিন। জ্যোৎস্নায় রাস্তায় বেড়াতে বেড়াতে দিব্যি আরামে—কী বলেন?

রসিক। খুব আরাম। (স্বগত) কিন্তু বেয়ারামটা তার পরে।

অন্যত্র

শৈল। (নির্মলার প্রতি) তা বেশ, আপনি যদি ইচ্ছা করেন আমিও ঐ বিষয়টার আলোচনা করে দেখব। ডাক্তারি আমি অল্প অল্প চর্চা করেছি—বেশি নয়—কিন্তু আমি যোগদান করলে আপনার যদি উৎসাহ হয় আমি প্রস্তুত আছি।

পূর্ণ। (নিকটে আসিয়া) সেদিন বেলুন উড়েছিল আপনি কি ছাদের উপর থেকে দেখতে পেয়েছিলেন?

নির্মলা। বেলুন?

পূর্ণ। হাঁ ওই বেলুন। (সকলে নিরুত্তর) রসিকবাবু বলছিলেন আপনি বোধ হয় দেখে থাকবেন—আমাকে মাপ করবেন—আপনাদের আলোচনায় আমি ভঙ্গ দিলুম—আমি অত্যন্ত হতভাগ্য।

CC0. In Public Domain. Sri Sri Anandamayee Ashram Collection, Varanasi

Digitization by eGangotri and Sarayu Trust. Funding by MoE-IKS

দ্বাদশ পরিচ্ছেদ

পূর্বদিনে পুরবালা তাহার মাতার সহিত কাশী হইতে ফিরিয়া আসিয়াছে।

অক্ষয় কহিলেন, "দেবী, যদি অভয় দাও তো একটি প্রশ্ন আছে।"

পুরবালা। কী শুনি।

অক্ষয়। শ্রীঅঙ্গের কৃশতার তো কোনো লক্ষণ দেখছি নে।

পুরবালা। শ্রীঅঙ্গ তো কৃশ হবার জন্যে পশ্চিমে বেড়াতে যায় নি।

অক্ষয়। তবে কি বিরহবেদনা বলে জিনিসটা মহাকবি কালিদাসের সঙ্গে সহমরণে মরেছে?

পুরবালা। তার প্রমাণ তুমি। তোমারও তো স্বাস্থ্যের বিশেষ ব্যাঘাত হয় নি দেখছি।

অক্ষয়। হতে দিল কই? তোমার তিন ভগ্নী মিলে অহরহ আমার কৃশতা নিবারণ করে রেখেছিল—বিরহ যে কাকে বলে সেটা আর কোনো মতেই বুঝতে দিলে না।

গান। পিলু

বিরহে মরিব বলে ছিল মনে পণ।
কে তোরা বাহুতে বাঁধি করিলি বারণ?
ভেবেছিনু অশ্রুজলে, ডুবিব অকূল তলে
কাহার সোনার তরী করিল তারণ?

প্রিয়ে, কাশীধামে.বুঝি পঞ্চশর ত্রিলোচনের ভয়ে এগোতে পারেন না?

পুরবালা। তা হতে পারে—কিন্তু কল্‌কাতায় তো তাঁর যাতায়াত আছে।

অক্ষয়। তা আছে—কোম্পানির শাসন তিনি মানেন না, আমি তার প্রমাণ পেয়েছি।

নৃপবালা ও নীরবালার প্রবেশ

নীরবালা। দিদি!

অক্ষয়। এখন দিদি বই আর কথা নেই, অকৃতজ্ঞ! দিদি যখন বিচ্ছেদ-দহনে উত্তরোত্তর তপ্তকাঞ্চনের মতো শ্রী ধারণ করছিলেন তখন তোমাদের কটিকে সুশীতল করে রেখেছিল কে?

CC0. In Public Domain. Sri Sri Anandamayee Ashram Collection, Varanasi

Digitization by eGangotri and Sarayu Trust. Funding by MoE-IKS

নীরবালা। শুনছ দিদি! এমন মিথ্যে কথা! তুমি যতদিন ছিলে না আমাদের এক বার ডেকেও জিজ্ঞাসা করেন নি—কেবল চিঠি লিখেছেন আর টেবিলের উপর দুই পা তুলে দিয়ে বই হাতে করে পড়েছেন। তুমি এসেছ এখন আমাদের নিয়ে গান হবে, ঠাট্টা হবে, দেখাবেন যেন—

নৃপবালা। দিদি, তুমিও তো ভাই এতদিন আমাদের একখানিও চিঠি লেখ নি?

পুরবালা। আমার কি সময় ছিল ভাই? যাকে নিয়ে দিনরাত ব্যস্ত থাকতে হয়েছিল।

অক্ষয়। যদি বলতে তোদের ভগ্নীপতির ধ্যানে নিমগ্ন ছিলুম তা হলে কি লোকে নিন্দে করত?

নীরবালা। তা হলে ভগ্নীপতির আস্পর্ধা আরো বেড়ে যেত। মুখুজ্যেমশায়, তুমি তোমার বাইরের ঘরে যাও না! দিদি এতদিন পরে এসেছেন আমরা কি ওঁকে নিয়ে একটু গল্প করতে পাব না?

অক্ষয়। নৃশংসে, বিরহদাবদগ্ধ তোর দিদিকে আবার বিরহে জ্বালাতে চাস? তোদের ভগ্নীপতিরূপ ঘনকৃষ্ণ মেঘ মিলনরূপ মুষলধারা বর্ষণ দ্বারা প্রিয়ার চিত্তরূপ লতানিকুঞ্জে আনন্দরূপ কিসলয়োদ্‌গম করে প্রেমরূপ বর্ষায় কটাক্ষরূপ বিদ্যুৎ—

নীরবালা। এবং বকুনিরূপ ভেকের কলরব—

শৈলের প্রবেশ

অক্ষয়। এস এস—উত্তমাধমমধ্যমা এই তিন শ্যালী না হলে আমার—

নীরবালা। উত্তমমধ্যম হয় না।

শৈল। (নৃপ ও নীরর প্রতি) তোরা ভাই একটু যা তো, আমাদের কথা আছে।

অক্ষয়। কথাটা কী বুঝতে পারছিস তো নীরু? হরিনাম কথা নয়।

নীরবালা। আচ্ছা তোমার আর বকতে হবে না। [নৃপ ও নীরর প্রস্থান

শৈল। দিদি, নৃপ-নীরর জন্যে মা দুটি পাত্র তাহলে স্থির করেছেন?

পুরবালা। হাঁ, কথা এক রকম ঠিক হয়ে গেছে। শুনেছি ছেলে দুটি মন্দ নয়—তারা মেয়ে দেখে পছন্দ করলেই পাকাপাকি হয়ে যাবে।

শৈল। যদি পছন্দ না করে?

পুরবালা। তা হলে তাদের অদৃষ্ট মন্দ।

অক্ষয়। এবং আমার শ্যালী দুটির অদৃষ্ট ভালো।

শৈল। নৃপ-নীরু যদি পছন্দ না করে?

CC0. In Public Domain. Sri Sri Anandamayee Ashram Collection, Varanasi

Digitization by eGangotri and Sarayu Trust. Funding by MoE-IKS

অক্ষয়। তা হলে ওঁদের রুচির প্রশংসা করব।

পুরবালা। পছন্দ আবার না করবে কী? তোদের সব বাড়াবাড়ি, স্বয়ংবরার দিন গেছে। মেয়েদের পছন্দ করবার দরকার হয় না—স্বামী হলেই তাকে ভালোবাসতে পারে।

অক্ষয়। নইলে তোমার বর্তমান ভগ্নীপতির কী দুর্দশাই হত শৈল!

জগত্তারিণীর প্রবেশ

জগত্তারিণী। বাবা অক্ষয়, ছেলে দুটিকে তাহলে তো খবর দিতে হয়। তারা তো আমাদের বাড়ির ঠিকানা জানে না।

অক্ষয়। বেশ তো মা, রসিকদাদাকে পাঠিয়ে দেওয়া যাক।

জগত্তারিণী। পোড়া কপাল! তোমার রসিকদাদার যে-রকম বুদ্ধি! তিনি কাকে আনতে কাকে আনবেন ঠিক নেই।

পুরবালা। তা মা, তুমি কিছু ভেবো না। ছেলে দুটিকে আনবার ব্যবস্থা করে দেব।

জগত্তারিণী। মা পুরি, তুই একটু মনোযোগ না করলে হবে না। আজকালকার ছেলে, তাদের সঙ্গে কী রকম ব্যাভার করতে হয় না-হয় আমি কিছুই বুঝি নে।

অক্ষয়। (জনান্তিকে) পুরীর হাতযশ আছে! পুরি তাঁর মার জন্যে যে জামাইটি জুটিয়েছেন, পসার খুব বেড়ে গেছে! আজকালকার ছেলে কী করে বশ করতে হয় সে-বিদ্যে—

পুরবালা। (জনান্তিকে) মশায় বুঝি আজকালকার ছেলে।

জগত্তারিণী। মা, তোমরা পরামর্শ করো, কায়েত-দিদি এসে বসে আছেন, আমি তাঁকে বিদায় করে আসি!

শৈল। মা, তুমি একটু বিবেচনা করে দেখো—ছেলে দুটিকে এখনো তোমরা কেউ দেখ নি, হঠাৎ—

জগত্তারিণী। বিবেচনা করতে করতে আমার জন্ম শেষ হয়ে এল—আর বিবেচনা করতে পারি নে—

অক্ষয়। বিবেচনা সময়মতো এর পর করলেই হবে, এখন কাজটা আগে হয়ে যাক।

জগত্তারিণী। বলো তো বাবা, শৈলকে বুঝিয়ে বলো তো। [প্রস্থান

পুরবালা। মিথ্যে তুই ভাবছিস শৈল,—মা যখন মনস্থির করেছেন ওঁকে আর

CC0. In Public Domain. Sri Sri Anandamayee Ashram Collection, Varanasi

Digitization by eGangotri and Sarayu Trust. Funding by MoE-IKS

কেউ টলাতে পারবে না। প্রজাপতির নির্বন্ধ আমি মানি ভাই— যার সঙ্গে যার হবার, হাজার বিবেচনা করে মলেও, সে হবেই।

অক্ষয়। সে তো ঠিক কথা—নইলে যার সঙ্গে যার হয়ে থাকে তার সঙ্গে না হয়ে আর-এক জনের সঙ্গে হত।

পুরবালা। কী যে তর্ক কর তোমার অর্ধেক কথা বোঝাই যায় না।

অক্ষয়। তার কারণ আমি নির্বোধ।

পুরবালা। যাও এখন স্নান করতে যাও, মাথা ঠাণ্ডা করে এস গে। [প্রস্থান

রসিকের প্রবেশ

শৈল। রসিকদাদা, শুনেছ তো সব? মুশকিলে পড়া গেছে।

রসিক। মুশকিল কিসের? কুমারসভারও কৌমার্য রয়ে গেল, নৃপ-নীরুও পার পেলে, সব দিক রক্ষা হল।

শৈল। কোনো দিক রক্ষা হয় নি।

রসিক। অন্তত এই বুড়োর দিকটা রক্ষা হয়েছে—ছুটো অর্বাচীনের সঙ্গে মিশে আমাকে রাত্রে রাস্তায় দাঁড়িয়ে শ্লোক আওড়াতে হবে না।

শৈল। মুখুজ্যেমশায়, তুমি না হলে রসিকদাদাকে কেউ শাসন করতে পারে না— উনি আমাদের কথা মানেন না।

অক্ষয়। যে-বয়সে তোমাদের কথা বেদবাক্য বলে মানতেন সে-বয়স পেরিয়েছে কি না তাই লোকটা বিদ্রোহ করতে সাহস করছে। আচ্ছা আমি ঠিক করে দিচ্ছি। চলো তো রসিকদা, আমার বাইরের ঘরটাতে বসে তামাক নিয়ে পড়া যাক।

ত্রয়োদশ পরিচ্ছেদ

ওস্তাদ আসীন। তানপুরা হস্তে বিপিন অত্যন্ত বেসুরা গলায় সা রে গা মা সাধিতেছেন। ভৃত্য আসিয়া খবর দিল, "একটি বাবু এসেছেন।"

বিপিন। বাবু? কী রকম বাবু রে?

ভৃত্য। বুড়ো লোকটি।

বিপিন। মাথায় টাক আছে?

ভৃত্য। আছে।

CC0. In Public Domain. Sri Sri Anandamayee Ashram Collection, Varanasi

Digitization by eGangotri and Sarayu Trust. Funding by MoE-IKS

বিপিন। (তানপুরা রাখিয়া) নিয়ে আয় এখনি নিয়ে আয়! ওরে তামাক দিয়ে যা। বেহারাটা কোথায় গেল, পাখা টানতে বলে দে। আর দেখ্‌ চট করে গোটাকতক মিঠে-পানের দোনা কিনে আন তো রে। দেরি করিস নে, আর আধ-সের বরফ নিয়ে আসিস, বুঝেছিস, (পদশব্দ শুনিয়া) রসিকবাবু আসুন!

বনমালীর প্রবেশ

বিপিন। রসিকবাবু—এ যে সেই বনমালী!

বৃদ্ধ। আজ্ঞে হাঁ, আমার নাম বনমালী ভট্টাচার্য।

বিপিন। সে-পরিচয় অনাবশ্যক। আমি একটু বিশেষ কাজে আছি।

বনমালী। মেয়ে দুটিকে আর রাখা যায় না—পাত্রও অনেক আসছে—

বিপিন। শুনে খুশি হলেম—দিয়ে ফেলুন—দিয়ে ফেলুন—

বনমালী। কিন্তু আপনাদেরই ঠিক উপযুক্ত হত—

বিপিন। দেখুন বনমালীবাবু, এখনো আপনি আমার সম্পূর্ণ পরিচয় পান নি—যদি এক বার পান তাহলে আমার উপযুক্ততা সম্বন্ধে আপনার ভয়ানক সন্দেহ হবে।

বনমালী। তাহলে আমি উঠি, আপনি ব্যস্ত আছেন, আর-এক সময় আসব।

বিপিন। (তানপুরা তুলিয়া লইয়া) সারেগা রেগামা গামাপা—

শ্রীশের প্রবেশ

শ্রীশ। কী হে বিপিন—এ কী? কুস্তি ছেড়ে দিয়ে গান ধরেছ?

বিপিন। (শিক্ষকের প্রতি) ওস্তাদজি আজ ছুটি। কাল বিকেলে এসো। (ওস্তাদের প্রস্থান) কী করব বলো, গান না শিখলে তো আর তোমার সন্ন্যাসী-দলে আমল পাওয়া যাবে না।

শ্রীশ। আচ্ছা, তুমি যে সারেগামা সাধতে বসেছ, কুমারসভার সেই লেখাটায় হাত দিতে পেরেছ?

বিপিন। না ভাই, সেটাতে এখনো হাত দিতে পারি নি। তোমার লেখাটি হয়ে গেছে নাকি?

শ্রীশ। না, আমিও হাত দিই নি। (কিয়ৎক্ষণ চুপ করিয়া থাকিয়া) না ভাই, ভারি অন্যায় হচ্ছে। ক্রমেই আমরা আমাদের সংকল্প থেকে যেন দূরে চলে যাচ্ছি।

বিপিন। অনেক সংকল্প ব্যাঙাচির লেজের মতো, পরিণতির সঙ্গে সঙ্গে আপনি অন্তর্ধান করে। কিন্তু যদি লেজটুকুই থেকে যেত, আর ব্যাংটা যেত শুকিয়ে, সে কী

CC0. In Public Domain. Sri Sri Anandamayee Ashram Collection, Varanasi

Digitization by eGangotri and Sarayu Trust. Funding by MoE-IKS

রকম হত ? এক সময়ে একটা সংকল্প করেছিলেম বলেই যে সেই সংকল্পের খাতিরে নিজেকে শুকিয়ে মারতে হবে আমি তো তার মানে বুঝি নে।

শ্রীশ। আমি বুঝি। অনেক সংকল্প আছে যার কাছে নিজেকে শুকিয়ে মারাও শ্রেয়! অফলা গাছের মতো আমাদের ডালে-পালায় প্রতিদিন যেন অতিরিক্ত পরিমাণ রসসঞ্চার হচ্ছে এবং সফলতার আশা প্রতিদিন যেন দূর হয়ে যাচ্ছে। আমি ভুল করেছিলুম ভাই বিপিন—সব বড়ো কাজেই তপস্যা চাই, নিজেকে নানা ভোগ থেকে বঞ্চিত না করলে, নানা দিক থেকে প্রত্যাহার করে না আনতে পারলে চিত্তকে কোনো মহৎ কাজে সম্পূর্ণভাবে নিযুক্ত করা যায় না—এবার থেকে রসচর্চা একেবারে পরিত্যাগ করে কঠিন কাজে হাত দেব—এই রকম প্রতিজ্ঞা করেছি।

বিপিন। তোমার কথা মানি। কিন্তু সব তৃণেই তো ধান ফলে না—শুকোতে গেলে কেবল নাহক শুকিয়ে মরাই হবে, ফল ফলবে না। কিছু দিন থেকে আমার মনে হচ্ছে আমরা যে সংকল্প গ্রহণ করেছি সে-সংকল্প আমাদের দ্বারা সফল হবে না—অতএব আমাদের স্বভাবসাধ্য অন্য কোনো রকম পথ অবলম্বন করাই শ্রেয়।

শ্রীশ। এ কোনো কাজের কথা নয়। বিপিন তোমার তম্বুরা ফেলো—

বিপিন। আচ্ছা ফেললুম, তাতে পৃথিবীর কোনো ক্ষতি হবে না।

শ্রীশ। চন্দ্রবাবুর বাসায় আমাদের সভা তুলে নিয়ে যাওয়া যাক—

বিপিন। উত্তম কথা।

শ্রীশ। আমরা দু-জনে মিলে রসিকবাবুকে একটু সংযত করে রাখব।

বিপিন। তিনি একলা আমাদের দু-জনকে অসংযত করে না তোলেন।

দ্বিতীয় ভৃত্যের প্রবেশ

ভৃত্য। একটি বুড়ো বাবু এসেছেন।

বিপিন। বুড়ো বাবু? জ্বালালে দেখছি। বনমালী আবার এসেছে।

শ্রীশ। বনমালী? সে যে এই খানিকক্ষণ হল আমার কাছেও এসেছিল।

বিপিন। ওরে, বুড়োকে বিদায় করে দে।

শ্রীশ। তুমি বিদায় করলে আবার আমার ঘাড়ের উপর গিয়ে পড়বে। তার চেয়ে ডেকে আনুক, আমরা দু-জনে মিলে বিদায় করে দিই। (ভৃত্যের প্রতি) বুড়োকে নিয়ে আয়।

রসিকের প্রবেশ

বিপিন। এ কী! এ তো বনমালী নয়, এ যে রসিকবাবু!

CC0. In Public Domain. Sri Sri Anandamayee Ashram Collection, Varanasi

Digitization by eGangotri and Sarayu Trust. Funding by MoE-IKS

রসিক। আজ্ঞে হাঁ—আপনাদের আশ্চর্য চেনবার শক্তি—আমি বনমালী নই। 'ধীরসমীরে যমুনাতীরে বসতি বনে বনমালী—'

শ্রীশ। না রসিকবাবু, ও-সব নয়, রসালাপ আমরা বন্ধ করে দিয়েছি।

রসিক। আঃ বাঁচিয়েছেন!

শ্রীশ। অন্য সকল প্রকার আলোচনা পরিত্যাগ করে এখন থেকে আমরা একান্ত-মনে কুমারসভার কাজে লাগব।

রসিক। আমারও সেই ইচ্ছে।

শ্রীশ। বনমালী বলে এক জন বুড়ো কুমোরটুলির নীলমাধব চৌধুরির দুই কন্যার সঙ্গে আমাদের বিবাহের প্রস্তাব নিয়ে উপস্থিত হয়েছিল। আমরা সংক্ষেপে তাকে বিদায় করে দিয়েছি—এ-সকল প্রসঙ্গও আমাদের কাছে অসংগত বোধ হয়।

রসিক। আমার কাছেও ঠিক তাই। বনমালী যদি দুই বা ততোধিক কন্যার বিবাহের প্রস্তাব নিয়ে আমার কাছে উপস্থিত হতেন তবে বোধ হয় তাঁকে নিষ্ফল হয়ে ফিরতে হত।

বিপিন। রসিকবাবু, কিছু জলযোগ করে যেতে হবে।

রসিক। না মশায়, আজ থাক্। আপনাদের সঙ্গে দুটো-একটা বিশেষ কথা ছিল কিন্তু কঠিন প্রতিজ্ঞার কথা শুনে সাহস হচ্ছে না।

বিপিন। (সাগ্রহে) না না; তাই বলে কথা থাকলে বলবেন না কেন?

শ্রীশ। আমাদের যতটা ঠাওরাচ্ছেন ততটা ভয়ংকর নই। কথাটা কি বিশেষ করে আমার সঙ্গে?

বিপিন। না, সেদিন যে রসিকবাবু বলছিলেন আমারই সঙ্গে ওঁর দুটো-একটা আলোচনার বিষয় আছে।

রসিক। কাজ নেই থাক।

শ্রীশ। বলেন তো আজ রাত্রে গোলদিঘির ধারে—

রসিক। না শ্রীশবাবু, মাপ করবেন।

শ্রীশ। বিপিন ভাই, তুমি একটু ও-ঘরে যাও না, বোধ হয় তোমার সাক্ষাতে রসিকবাবু—

রসিক। না না দরকার কী—

বিপিন। তার চেয়ে রসিকবাবু, তেতালার ঘরে চলুন—শ্রীশ এখানে একটু অপেক্ষা করবেন এখন।

CC0. In Public Domain. Sri Sri Anandamayee Ashram Collection, Varanasi

Digitization by eGangotri and Sarayu Trust. Funding by MoE-IKS

রসিক। না আপনারা দু-জনেই বসুন—আমি উঠি।

বিপিন। সে কি হয়! কিছু খেয়ে যেতে হবে।

শ্রীশ। না আপনাকে কিছুতেই ছাড়ছি নে। সে হবে না।

রসিক। তবে কথাটা বলি। নৃপবালা-নীরবালার কথা তো পূর্বেই আপনারা শুনেছেন—

শ্রীশ। শুনেছি বই কি—তা নৃপবালার সম্বন্ধে যদি কিছু—

বিপিন। নীরবালার কোনো বিশেষ সংবাদ—

রসিক। তাঁদের দু-জনের সম্বন্ধেই বিশেষ চিন্তার কারণ হয়ে পড়েছে।

উভয়ে। অসুখ নয় তো?

রসিক। তার চেয়ে বেশি। তাঁদের বিবাহের সম্বন্ধ—

শ্রীশ। বলেন কী রসিকবাবু? বিবাহের তো কোনো কথা শোনা যায় নি—

রসিক। কিচ্ছু না—হঠাৎ মা কাশী থেকে এসে দুটো অকালকুষ্মাণ্ডের সঙ্গে মেয়ে দুটির বিবাহ স্থির করেছেন—

বিপিন। এ তো কিছুতেই হতে পারে না রসিকবাবু।

রসিক। মশায়, পৃথিবীতে যেটা অপ্রিয় সেইটেরই সম্ভাবনা বেশি! ফুলগাছের চেয়ে আগাছাই বেশি সম্ভবপর।

বিপিন। কিন্তু মশায়, আগাছা উৎপাটন করতে হবে—

শ্রীশ। ফুলগাছ রোপণ করতে হবে—

রসিক। তা তো বটেই—কিন্তু করে কে মশায়?

শ্রীশ। আমরা করব। কী বল বিপিন?

বিপিন। নিশ্চয়ই।

রসিক। কিন্তু কী করবেন?

বিপিন। যদি বলেন তো সেই ছেলে দুটোকে পথের মধ্যে—

রসিক। বুঝেছি, সেটা মনে করলেও শরীর পুলকিত হয়। কিন্তু বিধাতার বরে অপাত্র জিনিসটা অমর—দুটো গেলে আবার দশটা আসবে।

বিপিন। এদের দুটোকে যদি ছলে বলে কিছুদিন ঠেকিয়ে রাখতে পারি তাহলে ভাববার সময় পাওয়া যাবে।

রসিক। ভাববার সময় সংকীর্ণ হয়ে এসেছে। এই শুক্রবারে তারা মেয়ে দেখতে আসবে।

CC0. In Public Domain. Sri Sri Anandamayee Ashram Collection, Varanasi

Digitization by eGangotri and Sarayu Trust. Funding by MoE-IKS

বিপিন। এই শুক্রবারে ?

শ্রীশ। সে তো পরশু।

রসিক। আজ্ঞে পরশুই তো বটে—শুক্রবারকে তো পথের মধ্যে ঠেকিয়ে রাখা যায় না।

শ্রীশ। আচ্ছা আমার একটা প্ল্যান মাথায় এসেছে।

রসিক। কী রকম, শুনি !

শ্রীশ। সেই ছেলে দুটোকে কেউ চেনে ?

রসিক। কেউ না।

শ্রীশ। তারা বাড়ি চেনে ?

রসিক। তাও না।

শ্রীশ। তাহলে বিপিন যদি সেদিন তাদের কোনো রকম করে আটকে রাখতে পারেন আমি তাদের নাম নিয়ে নৃপবালাকে—

বিপিন। জানই তো ভাই, আমার কোনো রকম কৌশল মাথায় আসে না—তুমি ইচ্ছে করলে কৌশলে ছেলে দুটোকে ভুলিয়ে রাখতে পারবে—আমি বরঞ্চ নিজেকে তাদের নামে চালিয়ে দিয়ে নীরবালাকে—

রসিক। কিন্তু মশায়, এ-স্থলে তো গৌরবে বহুবচন খাটবে না—দুটি ছেলে আসবার কথা আছে, আপনাদের একজনকে দু-জন বলে চালানো আমার পক্ষে কঠিন হবে—

শ্রীশ। ও, তা বটে।

বিপিন। হাঁ সে-কথা ভুলেছিলেম।

শ্রীশ। তাহলে তো আমাদের দু জনকেই যেতে হয়। কিন্তু—

রসিক। সে-দুটোকে ভুল রাস্তায় চালান করে দিতে আমিই পারব। কিন্তু আপনারা—

বিপিন। আমাদের জন্যে ভাববেন না রসিকবাবু।

শ্রীশ। আমরা সব-তাতেই প্রস্তুত আছি।

রসিক। আপনারা মহৎ লোক—এ-রকম ত্যাগ স্বীকার—

শ্রীশ। বিলক্ষণ ! এর মধ্যে ত্যাগ স্বীকার কিছুই নেই।

বিপিন। এ তো আনন্দের কথা।

রসিক। না না, তবু তো মনে আশঙ্কা হতে পারে যে, কী জানি নিজের ফাঁদে যদি নিজেই পড়তে হয়।

CC0. In Public Domain. Sri Sri Anandamayee Ashram Collection, Varanasi

Digitization by eGangotri and Sarayu Trust. Funding by MoE-IKS

শ্রীশ। কিছু না মশায়, কোনো আশঙ্কায় ডরাই নে।

বিপিন। আমাদের যাই ঘটুক তাতেই আমরা সুখী হব।

রসিক। এ তো আপনাদের মহত্ত্বের কথা, কিন্তু আমার কর্তব্য আপনাদের রক্ষা করা। তা আমি আপনাদের কথা দিচ্ছি, এই শুক্রবারের দিনটা আপনারা কোনোমতে উদ্ধার করে দিন—তার পরে আপনাদের আর কোনো দিন বিরক্ত করব না—আপনারা সম্পূর্ণ স্বাধীন হবেন—আমরাও সন্ধান করে ইতিমধ্যে আর দুটি সৎপাত্র জোগাড় করব।

শ্রীশ। আমাদের বিরক্ত করবেন না এ-কথা শুনে দুঃখিত হলেম রসিকবাবু।

রসিক। আচ্ছা, করব।

বিপিন। আমরা কি নিজের স্বাধীনতার জন্যেই কেবল ব্যস্ত? আমাদের এতই স্বার্থপর মনে করেন?

রসিক। মাপ করবেন—আমার ভুল ধারণা ছিল।

শ্রীশ। আপনি যাই বলুন ফস করে ভালো পাত্র পাওয়া বড়ো শক্ত!

রসিক। সেই জন্যেই তো এতদিন অপেক্ষা করে শেষে এই বিপদ। বিবাহের প্রসঙ্গমাত্রই আপনাদের কাছে অপ্রিয় তবু দেখুন আপনাদের সুদ্ধ—

বিপিন। সে-জন্যে কিছু সংকোচ করবেন না—

শ্রীশ। আপনি যে আর-কারও কাছে না গিয়ে আমাদের কাছে এসেছেন, সে-জন্যে অন্তরের সঙ্গে ধন্যবাদ দিচ্ছি।

রসিক। আমি আর আপনাদের ধন্যবাদ দেব না। সেই কন্যা দুটির চিরজীবনের ধন্যবাদ আপনাদের পুরস্কৃত করবে।

বিপিন। ওরে পাখাটা টান।

শ্রীশ। রসিকবাবুর জন্যে জলখাবার আনাবে বলেছিলে—

বিপিন। সে এল বলে! ততক্ষণ এক গ্লাস বরফ-দেওয়া জল খান—

শ্রীশ। জল কেন, লেমনেড আনিয়ে দাও না। (পকেট হইতে টিনের বাক্স বাহির করিয়া) এই নিন রসিকবাবু, পান খান।

বিপিন। ওদিকে হাওয়া পাচ্ছেন? এই তাকিয়াটা নিন না।

শ্রীশ। আচ্ছা রসিকবাবু নৃপবালা বুঝি খুব বিষণ্ণ হয়ে পড়েছেন—

বিপিন। নীরবালাও অবশ্য খুব—

রসিক। সে আর বলতে।

শ্রীশ। নৃপবালা বুঝি কান্নাকাটি করছেন?

CC0. In Public Domain. Sri Sri Anandamayee Ashram Collection, Varanasi

Digitization by eGangotri and Sarayu Trust. Funding by MoE-IKS

বিপিন। আচ্ছা নীরবালা তাঁর মাকে কেন একটু ভালো করে বুঝিয়ে বলেন না—

রসিক। (স্বগত) ওই রে শুরু হল। আমার সেমনেড়ে কাজ নেই। (প্রকাশ্যে) মাপ করবেন, আমায় কিন্তু এখনি উঠতে হচ্ছে।

শ্রীশ। বলেন কী?

বিপিন। সে কি হয়?

রসিক। সেই ছেলে দুটোকে ভুল ঠিকানা দিয়ে আসতে হবে, নইলে—

শ্রীশ। বুঝেছি, তাহলে এখনি যান!

বিপিন। তাহলে আর দেরি করবেন না!

চতুর্দশ পরিচ্ছেদ

নির্মলা বাতায়নতলে আসীন। চন্দ্রের প্রবেশ

চন্দ্র। (স্বগত) বেচারা নির্মলা বড়ো কঠিন ব্রত গ্রহণ করেছে। আমি দেখছি ক-দিন ধরে ও চিন্তায় নিমগ্ন হয়ে রয়েছে; স্ত্রীলোক, মনের উপর এতটা ভার কি সহ্য করতে পারবে? (প্রকাশ্যে) নির্মল!

নির্মলা। (চমকিয়া) কী মামা!

চন্দ্র। সেই লেখাটা নিয়ে বুঝি ভাবছ? আমার বোধ হয় অধিক না ভেবে মনকে দুই-এক দিন বিশ্রাম দিলে লেখার পক্ষে সুবিধা হতে পারে।

নির্মলা। (লজ্জিত হইয়া) আমি ঠিক ভাবছিলুম না মামা। আমার এতক্ষণ সেই লেখায় হাত দেওয়া উচিত ছিল, কিন্তু এই ক-দিন থেকে গরম পড়ে দক্ষিণে হাওয়া দিতে আরম্ভ করেছে, কিছুতেই যেন মন বসাতে পারছি নে—ভারি অন্যায় হচ্ছে, আজ আমি যেমন করে হ'ক—

চন্দ্র। না না, জোর করে চেষ্টা ক'রো না। আমার বোধ হয় নির্মল, বাড়িতে কেউ সঙ্গিনী নেই, নিতান্ত একলা কাজ করতে তোমার শ্রান্তি বোধ হয়। কাজে দুই-এক জনের সঙ্গ এবং সহায়তা না হলে—

নির্মলা। অবলাকান্তবাবু আমাকে কতকটা সাহায্য করবেন বলেছেন—আমি তাঁকে রোগিশুশ্রূষা সম্বন্ধে সেই ইংরেজি বইটা দিয়েছি, তিনি একটা অধ্যায় আজ

CC0. In Public Domain. Sri Sri Anandamayee Ashram Collection, Varanasi

Digitization by eGangotri and Sarayu Trust. Funding by MoE-IKS

লিখে পাঠাবেন বলেছেন—বোধ হয় এখনি পাওয়া যাবে, তাই আমি অপেক্ষা করে বসে আছি।

চন্দ্র। ওই ছেলেটি বড়ো ভালো—

নির্মলা। খুব ভালো—চমৎকার—

চন্দ্র। এমন অধ্যবসায়, এমন কার্যতৎপরতা—

নির্মলা। আর এমন সুন্দর নম্র স্বভাব!

চন্দ্র। ভালো প্রস্তাবমাত্রেই তাঁর উৎসাহ দেখে আমি আশ্চর্য হয়েছি।

নির্মলা। তা ছাড়া, তাঁকে দেখবামাত্র তাঁর মনের মাধুর্য মুখে এবং চেহারায় কেমন স্পষ্ট বোঝা যায়।

চন্দ্র। এত অল্পকালের মধ্যেই যে কারও প্রতি এত গভীর স্নেহ জন্মাতে পারে তা আমি কখনো মনে করি নি—আমার ইচ্ছা করে ওই ছেলেটিকে 'নিজের' কাছে রেখে ওর সকলপ্রকার লেখাপড়ায় এবং কাজে সহায়তা করি!

নির্মলা। তাহলে আমারও ভারি উপকার হয়, অনেক কাজ করতে পারি! আচ্ছা এ-রকম প্রস্তাব করে এক বার দেখোই না! ওই যে বেহারা আসছে! বোধ হয় তিনি লেখাটা পাঠিয়ে দিয়েছেন। রামদীন, চিঠি আছে? এই দিকে নিয়ে আয়। (বেহারার প্রবেশ ও চন্দ্রবাবুর হাতে চিঠি প্রদান) মামা, সেই প্রবন্ধটা নিশ্চয় তিনি আমাকে পাঠিয়েছেন, ওটা আমাকে দাও!

চন্দ্র। না ফেনি, এটা আমার চিঠি।

নির্মলা। তোমার চিঠি! অবলাকান্তবাবু বুঝি তোমাকেই লিখেছেন? কী লিখেছেন?

চন্দ্র। না, এটা পূর্ণর লেখা।

নির্মলা। পূর্ণবাবুর লেখা? ওঃ।

চন্দ্র। পূর্ণ লিখছেন—"গুরুদেব আপনার চরিত্র মহৎ, মনের বল অসামান্য; আপনার মতো বলিষ্ঠপ্রকৃতি লোকেই মানুষের দুর্বলতা ক্ষমার চক্ষে দেখিতে পারেন ইহাই মনে করিয়া অদ্য এই চিঠিখানি আপনাকে লিখিতে সাহসী হইতেছি।"

নির্মলা। হয়েছে কী? বোধ হয় পূর্ণবাবু চিরকুমার সভা ছেড়ে দেবেন তাই এত ভূমিকা করেছেন। লক্ষ্য করে দেখেছ বোধ হয়, পূর্ণবাবু আজকাল কুমারসভার কোনো কাজই করে উঠতে পারেন না।

চন্দ্র। "দেব, আপনি যে-আদর্শ আমাদের সম্মুখে ধরিয়াছেন তাহা অত্যুচ্চ, যে-উদ্দেশ্য আমাদের মস্তকে স্থাপন করিয়াছেন তাহা গুরুভার—সে-আদর্শ এবং সেই

CC0. In Public Domain. Sri Sri Anandamayee Ashram Collection, Varanasi

Digitization by eGangotri and Sarayu Trust. Funding by MoE-IKS

উদ্দেশ্যের প্রতি এক মুহূর্তের জন্য ভক্তির অভাব হয় নাই কিন্তু মাঝে মাঝে শক্তির দৈন্য অনুভব করিয়া থাকি তাহা শ্রীচরণ সমীপে সবিনয়ে স্বীকার করিতেছি।"

নির্মলা। আমার বোধ হয়, সকল বড়ো কাজেই মানুষ মাঝে মাঝে আপনার অক্ষমতা অনুভব করে হতাশ হয়ে পড়ে—শ্রান্ত মন এক-এক বার বিক্ষিপ্ত হয়ে যায়, কিন্তু সে কি বরাবর থাকে?

চন্দ্র। "সভা হইতে গৃহে ফিরিয়া আসিয়া যখন কার্যে হাত দিতে যাই, তখন সহসা নিজেকে একক মনে হয়, উৎসাহ যেন আশ্রয়হীন লতার মতো লুণ্ঠিত হইয়া পড়িতে চাহে।" নির্মল, আমরা তো ঠিক এই কথাই বলছিলেম।

নির্মলা। পূর্ণবাবু যা লিখেছেন সেটা সত্য—মানুষের সঙ্গ না হলে কেবলমাত্র সংকল্প নিয়ে উৎসাহ জাগিয়ে রাখা শক্ত।

চন্দ্র। "আমার ধৃষ্টতা মার্জনা করিবেন, কিন্তু অনেক চিন্তা করিয়া এ-কথা স্থির বুঝিয়াছি, কুমারব্রত সাধারণ লোকের জন্য নহে,—তাহাতে বল দান করে না, বল হরণ করে। স্ত্রী পুরুষ পরস্পরের দক্ষিণ হস্ত—তাহারা মিলিত থাকিলে তবেই সম্পূর্ণরূপে সংসারের সকল কাজের উপযোগী হইতে পারে!" তোমার কী মনে হয় নির্মল? (নির্মলা নিরুত্তর) অক্ষয়বাবুও এই কথা নিয়ে সেদিন আমার সঙ্গে তর্ক করছিলেন, তাঁর অনেক কথার উত্তর দিতে পারি নি।

নির্মলা। তা হতে পারে। বোধ হয় কথাটার মধ্যে অনেকটা সত্য আছে।

চন্দ্র। "গৃহস্থসন্তানকে সন্ন্যাসধর্মে দীক্ষিত না করিয়া গৃহাশ্রমকে উন্নত আদর্শে গঠিত করাই আমার মতে শ্রেষ্ঠ কর্তব্য।"

নির্মলা। এ-কথাটা কিন্তু পূর্ণবাবু বেশ বলেছেন।

চন্দ্র। আমিও কিছুদিন থেকে মনে করছিলেম কুমারব্রত গ্রহণের নিয়ম উঠিয়ে দেব।

নির্মলা। আমারও বোধ হয় উঠিয়ে দিলে মন্দ হয় না, কী বল, মামা? অন্য কেউ কি আপত্তি করবেন? অবলাকান্তবাবু, শ্রীশবাবু—

চন্দ্র। আপত্তির কোনো কারণ নেই।

নির্মলা। তবু এক বার অবলাকান্তবাবুদের মত নিয়ে দেখা উচিত।

চন্দ্র। মত তো নিতেই হবে। (পত্রপাঠ) "এ পর্যন্ত যাহা লিখিলাম সহজে লিখিয়াছি, এখন যাহা বলিতে চাহি তাহা লিখিতে কলম সরিতেছে না।"

নির্মলা। মামা, পূর্ণবাবু হয়তো কোনো গোপনীয় কথা লিখছেন, তুমি চেঁচিয়ে পড়ছ কেন?

CC0. In Public Domain. Sri Sri Anandamayee Ashram Collection, Varanasi

Digitization by eGangotri and Sarayu Trust. Funding by MoE-IKS

চন্দ্র। ঠিক ব'লেছ ফেনি। (আপন মনে পাঠ) কী আশ্চর্য! আমি কি সকল বিষয়েই অন্ধ! এত দিন তো আমি কিছুই বুঝতে পারি নি। নির্মল, পূর্ণবাবুর কোনো ব্যবহার কি কখনো তোমার কাছে—

নির্মলা। হাঁ, পূর্ণবাবুর ব্যবহার আমার কাছে মাঝে মাঝে অত্যন্ত নির্বোধের মতো ঠেকেছিল।

চন্দ্র। অথচ পূর্ণবাবু খুব বুদ্ধিমান। তাহলে তোমাকে খুলে বলি—পূর্ণবাবু বিবাহের প্রস্তাব করে পাঠিয়েছেন—

নির্মলা। তুমি তো তাঁর অভিভাবক নও—তোমার কাছে প্রস্তাব—

চন্দ্র। আমি যে তোমার অভিভাবক—এই পড়ে দেখো।

নির্মলা। (পত্র পড়িয়া রক্তিম মুখে) এ হতেই পারে না।

চন্দ্র। আমি তাকে কী বলব?

নির্মলা। ব'লো কোনো মতে হতেই পারে না।

চন্দ্র। কেন নির্মল, তুমি তো বলছিলে কুমারব্রত পালনের নিয়ম সভা হতে উঠিয়ে দিতে তোমার আপত্তি নেই।

নির্মলা। তাই বলেই কি যে প্রস্তাব করবে তাকেই—

চন্দ্র। পূর্ণবাবু তো যে-সে নয়, অমন ভালো ছেলে—

নির্মলা। মামা, তুমি এ-সব বিষয়ে কিছুই বোঝ না, তোমাকে বোঝাতে পারবও না—আমার কাজ আছে। (প্রস্থানোদ্যম) মামা, তোমার পকেটে ওটা কী উঁচু হয়ে আছে?

চন্দ্র। (চমকিয়া উঠিয়া) হাঁ হাঁ, ভুলে গিয়েছিলেম—বেহারা আজ সকালে তোমার নামে লেখা একটা কাগজ আমাকে দিয়ে গেছে—

নির্মলা। (তাড়াতাড়ি কাগজ লইয়া) দেখো দেখি মামা, কী অন্যায়, অবলাকান্ত-বাবুর লেখাটা সকালেই এসেছে আমাকে দাও নি? আমি ভাবছিলেম তিনি হয়তো ভুলেই গেছেন—ভারি অন্যায়!

চন্দ্র। অন্যায় হয়েছে বটে। কিন্তু এর চেয়ে ঢের বেশি অন্যায় ভুল আমি প্রতিদিনই করে থাকি ফেনি—তুমিই-তো আমাকে প্রত্যেকবার সহাস্যে মাপ করে করে প্রশ্রয় দিয়েছ।

নির্মলা। না, ঠিক অন্যায় নয়—আমিই অবলাকান্তবাবুর প্রতি মনে মনে অন্যায় করছিলেম, ভাবছিলেম—এই যে রসিকবাবু আসছেন। আসুন রসিকবাবু, মামা এইখানেই আছেন।

CC0. In Public Domain. Sri Sri Anandamayee Ashram Collection, Varanasi

Digitization by eGangotri and Sarayu Trust. Funding by MoE-IKS

রসিকের প্রবেশ

চন্দ্র। এই যে রসিকবাবু এসেছেন ভালোই হয়েছে।

রসিক। আমার আসাতেই যদি ভালো হয় চন্দ্রবাবু, তাহলে আপনাদের পক্ষে ভালো অত্যন্ত সুলভ। যখনই বলবেন তখনই আসব, না বললেও আসতে রাজি আছি।

চন্দ্র। আমরা মনে করছি আমাদের সভা থেকে চিরকুমার ব্রতের নিয়মটা উঠিয়ে দেব—আপনি কী পরামর্শ দেন?

রসিক। আমি খুব নিঃস্বার্থভাবেই পরামর্শ দিতে পারব, কারণ, এ-ব্রত রাখুন বা উঠিয়ে দিন আমার পক্ষে দুই-ই সমান। আমার পরামর্শ এই যে উঠিয়ে দিন, নইলে সে কোন্ দিন আপনিই উঠে যাবে। আমাদের পাড়ার রামহরি মাতাল রাস্তার মাঝখানে এসে সকলকে ডেকে বলেছিল, বাবা সকল, আমি স্থির করেছি এইখানটাতেই আমি পড়ব! স্থির না করলেও সে পড়ত, অতএব স্থির করাটাই তার পক্ষে ভালো হয়েছিল।

চন্দ্র। ঠিক বলেছেন রসিকবাবু, যে জিনিস বলপূর্বক আসবেই তাকে বল প্রকাশ করতে না দিয়ে আসতে দেওয়াই ভালো। আসছে রবিবারের পূর্বেই এই প্রস্তাবটা সকলের কাছে একবার তুলতে চাই।

রসিক। আচ্ছা শুক্রবারের সন্ধ্যাবেলায় আপনারা আমাদের ওখানে যাবেন আমি সকলকে সংবাদ দিয়ে আনাব।

চন্দ্র। রসিকবাবু, আপনার যদি সময় থাকে তাহলে আমাদের দেশে গোজাতির উন্নতি-সম্বন্ধে একটা প্রস্তাব আপনাকে—

রসিক। বিষয়টা শুনে খুব ঔৎসুক্য জন্মাচ্ছে, কিন্তু সময় খুব যে বেশি—

নির্মলা। না রসিকবাবু, আপনি ও-ঘরে চলুন, আপনার সঙ্গে অনেক কথা কবার আছে। মামা, তোমার লেখাটা শেষ করো, আমরা থাকলে ব্যাঘাত হবে।

রসিক। তাহলে চলুন।

নির্মলা। (চলিতে চলিতে) অবলাকান্তবাবু আমাকে তাঁর সেই লেখাটি পাঠিয়ে দিয়েছেন—আমার অনুরোধ যে তিনি মনে করে রেখেছিলেন সে-জন্যে আপনি তাঁকে আমার ধন্যবাদ জানাবেন।

রসিক। ধন্যবাদ না পেলেও আপনার অনুরোধ রক্ষা করেই তিনি কৃতার্থ।

CC0. In Public Domain. Sri Sri Anandamayee Ashram Collection, Varanasi

Digitization by eGangotri and Sarayu Trust. Funding by MoE-IKS

পঞ্চদশ পরিচ্ছেদ

জগত্তারিণী। বাবা অক্ষয়। দেখো তো, মেয়েদের নিয়ে আমি কী করি। নেপ বসে বসে কাঁদছে, নীর রেগে অস্থির, সে বলে সে কোনো মতেই বেরোবে না। ভদ্রলোকের ছেলেরা আজ এখনি আসবে, তাদের এখন কী বলে ফেরাব। তুমিই বাপু ওদের শিখিয়ে পড়িয়ে বিবি করে তুলেছ, এখন তুমিই ওদের সামলাও।

পুরবালা। সত্যি, আমি ওদের রকম দেখে অবাক হয়ে গেছি, ওরা কি মনে করেছে ওরা—

অক্ষয়। বোধ হয় আমাকে ছাড়া আর কাউকে ওরা পছন্দ করছে না; তোমারই সহোদরা কিনা, রুচিটা তোমারই মতো।

পুরবালা। ঠাট্টা রাখো, এখন ঠাট্টার সময় নয়—তুমি ওদের একটু বুঝিয়ে বলবে কি না বলো। তুমি না বললে ওরা শুনবে না।

অক্ষয়। এত অনুগত! একেই বলে ভগ্নীপতিব্রতা শ্যালী। আচ্ছা আমার কাছে একবার পাঠিয়ে দাও—দেখি! [জগত্তারিণী ও পুরবালার প্রস্থান

নৃপবালা ও নীরবালার প্রবেশ

নীরবালা। না, মুখুজ্যেমশায়, সে কোনোমতেই হবে না।

নৃপবালা। মুখুজ্যেমশায় তোমার ছুটি পায়ে পড়ি আমাদের যার তার সামনে ও-রকম করে বের ক'রো না।

অক্ষয়। ফাঁসির হুকুম হলে এক-জন বলেছিল, আমাকে বেশি উঁচুতে চড়িয়ো না আমার মাথাঘোরা ব্যামো আছে! তোদের যে তাই হল! বিয়ে করতে যাচ্ছিস এখন দেখা দিতে লজ্জা করলে চলবে কেন?

নীরবালা। কে বললে আমরা বিয়ে করতে যাচ্ছি?

অক্ষয়। অহো, শরীরে পুলক সঞ্চার হচ্ছে!—কিন্তু হৃদয় দুর্বল এবং দৈব বলবান, যদি দৈবাৎ প্রতিজ্ঞা ভঙ্গ করতে হয়—

নীরবালা। না ভঙ্গ হবে না!

অক্ষয়। হবে না তো? তবে নির্ভয়ে এস; যুবক দুটোকে দেখা দিয়ে আধপোড়া করে ছেড়ে দাও—হতভাগারা বাসায় ফিরে গিয়ে মরে থাকুক।

নীরবালা। অকারণে প্রাণিহত্যা করবার জন্যে আমাদের এত উৎসাহ নেই।

CC0. In Public Domain. Sri Sri Anandamayee Ashram Collection, Varanasi

Digitization by eGangotri and Sarayu Trust. Funding by MoE-IKS

অক্ষয়। জীবের প্রতি কী দয়া! কিন্তু সামান্য ব্যাপার নিয়ে গৃহবিচ্ছেদ করবার দরকার কী? তোদের মা-দিদি যখন ধরে পড়েছেন এবং ভদ্রলোক দুটি যখন গাড়ি-ভাড়া করে আসছে তখন এক বার মিনিট পাঁচেকের মতো দেখা দিস, তার পরে আমি আছি - তোদের অনিচ্ছায় কোনোমতেই বিবাহ দিতে দেব না।

নীরবালা। কোনোমতেই না?

অক্ষয়। কোনোমতেই না।

পুরবালার প্রবেশ

পুরবালা। আয় তোদের সাজিয়ে দিই গে!

নীরবালা। আমরা সাজব না!

পুরবালা। ভদ্রলোকদের সামনে এই রকম বেশেই বেরোবি? লজ্জা করবে না?

নীরবালা। লজ্জা করবে বই কি দিদি—কিন্তু সেজে বেরোতে আরো বেশি লজ্জা করবে।

অক্ষয়। উমা তপস্বিনীবেশে মহাদেবের মনোহরণ করেছিলেন; শকুন্তলা যখন দুষ্যন্তের হৃদয় জয় করেছিল তখন তার গায়ে একখানি বাকল ছিল, কালিদাস বলেন সে-ও কিছু আঁট হয়ে পড়েছিল, তোমার বোনেরা সেই সব পড়ে সেয়ানা হয়ে উঠেছে, সাজতে চায় না!

পুরবালা। সে-সব হল সত্যযুগের কথা। কলিকালের দুষ্যন্ত মহারাজারা সাজ-সজ্জাতেই ভোলেন।

অক্ষয়। যথা—

পুরবালা। যথা তুমি। যে-দিন তুমি দেখতে এলে মা বুঝি আমাকে সাজিয়ে দেন নি?

অক্ষয়। আমি মনে মনে ভাবলেম, সাজেও যখন একে সেজেছে তখন সৌন্দর্যে না জানি কত শোভা হবে!

পুরবালা। আচ্ছা তুমি থামো, নীরু আয়!

নীরবালা। না ভাই দিদি—

পুরবালা। আচ্ছা সাজ নাই করলি চুল তো বাঁধতে হবে!

অক্ষয়। গান

অলকে কুসুম না দিয়ো,
শুধু, শিথিল কবরী বাঁধিয়ো।

CC0. In Public Domain. Sri Sri Anandamayee Ashram Collection, Varanasi

Digitization by eGangotri and Sarayu Trust. Funding by MoE-IKS

কাজলবিহীন সজল নয়নে
হৃদয়-দুয়ারে ঘা দিয়ো।
আকুল আঁচলে পথিকচরণে
মরণের ফাঁদ ফাঁদিয়ো।
না করিয়া বাদ মনে যাহা সাধ
নিদয়া নীরবে সাধিয়ো।

পুরবালা। তুমি আবার গান ধরলে? আমি কখন কী করি বলো দেখি? তাদের আসবার সময় হল—এখনো আমার খাবার তৈরি করা বাকি আছে।

[নৃপ ও নীরকে লইয়া প্রস্থান

রসিকের প্রবেশ

অক্ষয়। পিতামহ ভীষ্ম, যুদ্ধের সমস্তই প্রস্তুত?

রসিক। সমস্তই। বীরপুরুষ দুটিও সমাগত।

অক্ষয়। এখন কেবল দিব্যাস্ত্র দুটি সাজতে গেছেন। তুমি তাহলে সেনাপতির ভার গ্রহণ করো, আমি একটু অন্তরালে থাকতে ইচ্ছা করি।

রসিক। আমিও প্রথমটা একটু আড়াল হই। [উভয়ের প্রস্থান

শ্রীশ ও বিপিনের প্রবেশ

শ্রীশ। বিপিন, তুমি তো আজকাল সংগীতবিদ্যার উপর চীৎকারশব্দে ডাকাতি আরম্ভ করেছ—কিছু আদায় করতে পারলে?

বিপিন। কিছু না। সংগীতবিদ্যার দ্বারে সপ্তসুর অনবরত পাহারা দিচ্ছে, সেখানে কি আমার ঢোকবার জো আছে। কিন্তু এ-প্রশ্ন কেন তোমার মনে উদয় হল?

শ্রীশ। আজকাল মাঝে মাঝে কবিতায় সুর বসাতে ইচ্ছে করে। সেদিন বইয়ে পড়ছিলুম—

কেন সারাদিন ধীরে ধীরে
বালু নিয়ে শুধু খেল তীরে।
চলে গেল বেলা, রেখে মিছে খেলা
ঝাঁপ দিয়ে পড়ো কালো নীরে।
অকূল ছানিয়ে যা পাস তা নিয়ে
হেসে কেঁদে চলো ঘরে ফিরে।

মনে হচ্ছিল এর সুরটা যেন জানি, কিন্তু গাবার জো নেই!

CC0. In Public Domain. Sri Sri Anandamayee Ashram Collection, Varanasi

Digitization by eGangotri and Sarayu Trust. Funding by MoE-IKS

বিপিন। জিনিসটা মন্দ নয় হে—তোমার কবি লেখে ভালো। ওহে ওর পরে আর কিছু নেই? যদি শুরু করলে তবে শেষ করো!

শ্রীশ।
নাহি জানি মনে কী বাসিয়া
পথে বসে আছে কে আসিয়া।
কী কুসুম-বাসে ফাগুন বাতাসে
হৃদয় দিতেছে উদাসিয়া।
চল্ ওরে এই খেপা বাতাসেই
সাথে নিয়ে সেই উদাসীরে॥

বিপিন। বাঃ বেশ! কিন্তু শ্রীশ, শেল্‌ফের কাছে তুমি কী খুঁজে বেড়াচ্ছ?

শ্রীশ। সেই যে সেদিন যে বইটাতে দুটি নাম লেখা দেখেছিলাম, সেইটে—

বিপিন। না ভাই, আজ ও-সব নয়!

শ্রীশ। কী সব নয়?

বিপিন। তাঁদের কথা নিয়ে কোনো রকম—

শ্রীশ। কী আশ্চর্য বিপিন! তাঁদের কথা নিয়ে আমি কি এমন কোনো আলোচনা করতে পারি যাতে—

বিপিন। রাগ ক'রো না ভাই—আমি নিজের সম্বন্ধেই বলছি, এই ঘরেই আমি অনেক সময় রসিকবাবুর সঙ্গে তাঁদের বিষয়ে যে-ভাবে আলাপ করেছি আজ সে-ভাবে কোনো কথা উচ্চারণ করতেও সংকোচ বোধ হচ্ছে—বুঝছ না—

শ্রীশ। কেন বুঝব না? আমি কেবল একখানি বই খুলে দেখবার ইচ্ছে করেছিলুম মাত্র— একটি কথাও উচ্চারণ করতুম না!

বিপিন। না আজ তা-ও না। আজ তাঁরা আমাদের সম্মুখে বেরোবেন, আজ আমরা যেন তার যোগ্য থাকতে পারি।

শ্রীশ। বিপিন তোমার সঙ্গে—

বিপিন। না ভাই, আমার সঙ্গে তর্ক ক'রো না, আমি হারলুম—কিন্তু বইটা রাখো।

রসিকের প্রবেশ

রসিক। এই যে আপনারা এসে একলা বসে আছেন—কিছু মনে করবেন না—

শ্রীশ। কিছু না। এই ঘরটি আমাদের সাদর সম্ভাষণ করে নিয়েছিল।

CC0. In Public Domain. Sri Sri Anandamayee Ashram Collection, Varanasi

Digitization by eGangotri and Sarayu Trust. Funding by MoE-IKS

রসিক। আপনাদের কত কষ্টই দেওয়া গেল।

শ্রীশ। কষ্ট আর দিতে পারলেন কই? একটা কষ্টের মতো কষ্ট স্বীকার করবার সুযোগ পেলে কৃতার্থ হতুম।

রসিক। যা হ'ক অল্পক্ষণের মধ্যে চুকে যাবে এই এক সুবিধে, তার পরেই আপনারা স্বাধীন। ভেবে দেখুন দেখি যদি এটা সত্যকার ব্যাপার হত তাহলেই পরিণামে বন্ধনভয়ং! বিবাহ জিনিসটা মিষ্টান্ন দিয়েই শুরু হয় কিন্তু সকল সময় মধুরেণ সমাপ্ত হয় না। আচ্ছা, আজ আপনারা দুঃখিতভাবে এ-রকম চুপচাপ করে বসে আছেন কেন বলুন দেখি? আমি বলছি আপনাদের কোনো ভয় নেই। আপনারা বনের বিহঙ্গ, দুটিখানি সন্দেশ খেয়েই আবার বনে উড়ে যাবেন, কেউ আপনাদের বাঁধবে না। "নাত্র ব্যাধশরাঃ পতন্তি পরিতো, নৈবাত্র দাবানলঃ—" দাবানলের পরিবর্তে ডাবের জল পাবেন!

শ্রীশ। আমাদের সে দুঃখ নয় রসিকবাবু, আমরা ভাবছি আমাদের দ্বারা কতটুকু উপকারই বা হচ্ছে। ভবিষ্যতের সমস্ত আশঙ্কা তো দূর করতে পারছি নে।

রসিক। বিলক্ষণ। যা করছেন তাতে আপনারা দুটি অবলাকে চিরকৃতজ্ঞতাপাশে বদ্ধ করছেন—অথচ নিজেরা কোনো প্রকার পাশেই বদ্ধ হচ্ছেন না।

জগত্তারিণী। (নেপথ্যে মৃদুস্বরে) আঃ নেপ কী ছেলেমানুষি করছিস! শিগগির চোখের জল মুছে ঘরের মধ্যে যা! লক্ষ্মী মা আমার—কেঁদে চোখ লাল করলে কী রকম ছিরি হবে ভেবে দেখ দেখি!—নীর যা না। তোদের সঙ্গে আর পারি না বাপু! ভদ্রলোকদের কতক্ষণ বসিয়ে রাখবি? কী মনে করবেন?

শ্রীশ। ওই শুনছেন, রসিকবাবু, এ অসহ্য! এর চেয়ে রাজপুতদের কন্যাহত্যা ভালো।

বিপিন। রসিকবাবু, এঁদের এই সংকট থেকে সম্পূর্ণ রক্ষা করবার জন্যে আপনি আমাদের যা বলবেন আমরা তাতেই প্রস্তুত আছি।

রসিক। কিছু না, আপনাদের আর অধিক কষ্ট দেব না! কেবল আজকার দিনটা উত্তীর্ণ করে দিয়ে যান—তার পরে আপনাদের আর কিছুই ভাবতে হবে না।

শ্রীশ। ভাবতে হবে না? কী বলেন রসিকবাবু! আমরা কি পাষাণ? আজ থেকেই আমরা বিশেষরূপে এঁদের জন্যে ভাববার অধিকার পাব।

বিপিন। এমন ঘটনার পর আমরা যদি এঁদের সম্বন্ধে উদাসীন হই তবে আমরা কাপুরুষ।

CC0. In Public Domain. Sri Sri Anandamayee Ashram Collection, Varanasi

Digitization by eGangotri and Sarayu Trust. Funding by MoE-IKS

শ্রীশ। এখন থেকে এঁদের জন্যে ভাবা আমাদের পক্ষে গর্বের বিষয়—গৌরবের বিষয়।

রসিক। তা বেশ, ভাববেন, কিন্তু বোধ হয় ভাবা ছাড়া আর কোনো কষ্ট করতে হবে না।

শ্রীশ। আচ্ছা রসিকবাবু, আমাদের কষ্ট স্বীকার করতে দিতে আপনার এত আপত্তি হচ্ছে কেন?

বিপিন। এঁদের জন্যে যদিই আমাদের কোনো কষ্ট করতে হয় সেটা যে আমরা সম্মান বলে জ্ঞান করব।

শ্রীশ। দু-দিন ধরে, রসিকবাবু, বেশি কষ্ট পেতে হবে না বলে আপনি ক্রমাগতই আমাদের আশ্বাস দিচ্ছেন। এতে আমরা বাস্তবিক দুঃখিত হয়েছি।

রসিক। আমাকে মাপ করবেন—আমি আর কখনো এমন অবিবেচনার কাজ করব না, আপনারা কষ্ট স্বীকার করবেন!

শ্রীশ। আপনি কি এখনো আমাদের চিনলেন না?

রসিক। চিনেছি বই কি, সেজন্যে আপনারা কিছু মাত্র চিন্তিত হবেন না।

কুণ্ঠিত নৃপবালা ও নীরবালার প্রবেশ

শ্রীশ। (নমস্কার করিয়া) রসিকবাবু, আপনি এঁদের বলুন আমাদের যেন মার্জনা করেন।

বিপিন। আমরা যদি ভ্রমেও এঁদের লজ্জা বা ভয়ের কারণ হই তবে তার চেয়ে দুঃখের বিষয় আমাদের পক্ষে আর কিছুই হতে পারে না, সেজন্যে যদি ক্ষমা না করেন তবে—

রসিক। বিলক্ষণ! ক্ষমা চেয়ে অপরাধিনীদের অপরাধ আর বাড়াবেন না। এঁদের অল্প বয়স, মান্য অতিথিদের কী রকম সম্ভাষণ করা উচিত তা যদি এঁরা হঠাৎ ভুলে গিয়ে নতমুখে দাঁড়িয়ে থাকেন তাহলে আপনাদের প্রতি অসদ্ভাব কল্পনা করে এঁদের আরো লজ্জিত করবেন না। নৃপদিদি, নীরদিদি—কী বল ভাই! যদিও এখনো তোমাদের চোখের পাতা শুকোয় নি—তবু এঁদের প্রতি তোমাদের মন যে বিমুখ নয় সে-কথা কি জানাতে পারি? (নৃপ ও নীর লজ্জিত নিরুত্তর) না, একটু আড়ালে জিজ্ঞাসা করা দরকার। (জনান্তিকে) ভদ্রলোকদের এখন কী বলি বলো তো ভাই? বলব কি, তোমরা যত শীঘ্র পার বিদায় হও!

CC0. In Public Domain. Sri Sri Anandamayee Ashram Collection, Varanasi

Digitization by eGangotri and Sarayu Trust. Funding by MoE-IKS

নীরবালা। (মৃদুস্বরে) রসিকদাদা কী বক তার ঠিক নেই, আমরা কি তাই বলেছি! আমরা কি জানতুম এঁরা এসেছেন?

রসিক। (শ্রীশ ও বিপিনের প্রতি) এঁরা বলছেন—

"সখা, কী মোর করমে লেখি—
তাপন বলিয়া তপনে ডরিনু,
চাঁদের কিরণ দেখি!"

এর উপরে আপনাদের আর কিছু বলবার আছে?

নীরবালা। (জনান্তিকে) আঃ রসিকদাদা, কী বলছ তার ঠিক নেই! ও-কথা আমরা কখন বললুম!

রসিক। (শ্রীশ ও বিপিনের প্রতি) এঁদের মনের ভাবটা আমি সম্পূর্ণ ব্যক্ত করতে পারি নি বলে এঁরা আমাকে ভর্ৎসনা করছেন। এঁরা বলতে চান, চাঁদের কিরণ বললেও যথেষ্ট বলা হয় না—তার চেয়ে আরো যদি—

নীরবালা। (জনান্তিকে) তুমি অমন কর যদি তাহলে আমরা চলে যাব।

রসিক। সখি, ন যুক্তম্ অকৃতসৎকারম্ অতিথিবিশেষম্ উজ্‌ঝিত্বা স্বচ্ছন্দতো গমনম্! (শ্রীশ ও বিপিনের প্রতি) এঁরা বলছেন এঁদের যথার্থ মনের ভাবটি যদি আপনাদের কাছে ব্যক্ত করে বলি, তাহলে এঁরা লজ্জায় এ-ঘর থেকে চলে যাবেন।

[নৃপ ও নীরর প্রস্থানোদ্যম

শ্রীশ। রসিকবাবুর অপরাধে আপনারা নির্দোষদের সাজা দেবেন কেন? আমরা তো কোনো প্রকার প্রগল্‌ভতা করি নি। [নৃপ ও নীরর ন যযৌ ন তস্থৌ ভাব

বিপিন। (নীরকে লক্ষ্য করিয়া) পূর্বকৃত কোনো অপরাধ যদি থাকে তো ক্ষমা প্রার্থনার অবকাশ কি দেবেন না?

রসিক। (জনান্তিকে) এই ক্ষমাটুকুর জন্যে বেচারা অনেক দিন থেকে সুযোগ প্রত্যাশা করছে—

নীরবালা। (জনান্তিকে) অপরাধ কী হয়েছে, যে ক্ষমা করতে যাব?

রসিক। (বিপিনের প্রতি) ইনি বলছেন, আপনার অপরাধ এমন মনোহর যে, তাকে ইনি অপরাধ বলে লক্ষ্যই করেন নি!—কিন্তু আমি যদি সেই খাতাটি হরণ করতে সাহসী হতেম তবে সেটা অপরাধ হত—আইনের বিশেষ ধারায় এই রকম লিখছে।

বিপিন। ঈর্ষা করবেন না রসিকবাবু। আপনারা সর্বদাই অপরাধ করবার সুযোগ পান এবং সে-জন্যে দণ্ডভোগ করে কৃতার্থ হন, আমি দৈবক্রমে একটা অপরাধ

CC0. In Public Domain. Sri Sri Anandamayee Ashram Collection, Varanasi

Digitization by eGangotri and Sarayu Trust. Funding by MoE-IKS

করবার সুবিধা পেয়েছিলুম—কিন্তু এতই অধম যে দণ্ডনীয় বলেও গণ্য হলেম না, ক্ষমা পাবার যোগ্যতাও লাভ করলেম না।

রসিক। বিপিনবাবু, একেবারে হতাশ হবেন না। শাস্তি অনেক সময় বিলম্বে আসে, কিন্তু নিশ্চিত আসে। ফস্ করে মুক্তি না পেতেও পারেন।

ভৃত্যের প্রবেশ

ভৃত্য। জলখাবার তৈরি। [নৃপ ও নীরর প্রস্থান

শ্রীশ। আমরা কি দুর্ভিক্ষের দেশ থেকে আসছি রসিকবাবু? জলখাবারের জন্যে এত তাড়া কেন!

রসিক। মধুরেণ সমাপয়েৎ।

শ্রীশ। (নিশ্বাস ফেলিয়া) কিন্তু সমাপনটা তো মধুর নয়। (জনান্তিকে বিপিনের প্রতি) কিন্তু বিপিন, এঁদের তো প্রতারণা করে যেতে পারব না!

বিপিন। (জনান্তিকে) তা যদি করি তবে আমরা পাষণ্ড।

শ্রীশ। (জনান্তিকে) এখন আমাদের কর্তব্য কী?

বিপিন। (জনান্তিকে) সে কি আর জিজ্ঞাসা করতে হবে?

রসিক। আপনারা দেখছি ভয় পেয়ে গেছেন! কোনো আশঙ্কা নেই, শেষকালে যেমন করেই হ'ক আমি আপনাদের উদ্ধার করবই। [সকলের প্রস্থান

অক্ষয় ও জগত্তারিণীর প্রবেশ

জগত্তারিণী। দেখলে তো বাবা, কেমন ছেলে দুটি?

অক্ষয়। মা, তোমার পছন্দ ভালো, এ-কথা আমি তো অস্বীকার করতে পারি নে।

জগত্তারিণী। মেয়েদের রকম দেখলে তো বাবা! এখন কান্নাকাটি কোথায় গেছে তার ঠিক নেই!

অক্ষয়। ওই তো ওদের দোষ। কিন্তু মা, তোমাকে নিজে গিয়ে আশীর্বাদ দিয়ে ছেলে দুটিকে দেখতে হচ্ছে।

জগত্তারিণী। সে কি ভালো হবে অক্ষয়? ওরা কি পছন্দ জানিয়েছে?

অক্ষয়। খুব জানিয়েছে। এখন তুমি নিজে এসে আশীর্বাদ করে গেলেই চটপট স্থির হয়ে যায়।

জগত্তারিণী। তা বেশ, তোমরা যদি বল, তা যাব, আমি ওদের মা'র বয়সী, আমার লজ্জা কিসের।

CC0. In Public Domain. Sri Sri Anandamayee Ashram Collection, Varanasi

Digitization by eGangotri and Sarayu Trust. Funding by MoE-IKS

পুরবালার প্রবেশ

পুরবালা। খাবার গুছিয়ে দিয়ে এসেছি। ওদের কোন্ ঘরে বসিয়েছে আমি আর দেখতেই পেলুম না।

জগত্তারিণী। কী আর বলব পুরো, এমন সোনার চাঁদ ছেলে!

পুরবালা। তা জানতুম। নীর-নৃপর অদৃষ্টে কি খারাপ ছেলে হতে পারে!

অক্ষয়। তাদের বড়দিদির অদৃষ্টের আঁচ লেগেছে আর কি।

পুরবালা। আচ্ছা থামো। যাও দেখি, তাদের সঙ্গে একটু আলাপ করো গে; কিন্তু শৈল গেল কোথায়?

অক্ষয়। সে খুশি হয়ে দরজা বন্ধ করে পুজোয় বসেছে।

ষোড়শ পরিচ্ছেদ

অক্ষয়। ব্যাপারটা কী? রসিকদা, আজকাল তো খুব খাওয়াচ্ছ দেখছি। প্রত্যহ যাকে দু-বেলা দেখছ তাকে হঠাৎ ভুলে গেলে?

রসিক। এঁদের নূতন আদর, পাতে যা পড়ছে তাতেই খুশি হচ্ছেন, তোমার আদর পুরোনো হয়ে এল, তোমাকে নতুন করে খুশি করি এমন সাধ্য নেই ভাই।

অক্ষয়। কিন্তু শুনেছিলেম, আজকের সমস্ত মিষ্টান্ন এবং এ-পরিবারের সমস্ত অনাস্বাদিত মধু উজাড় করে নেবার জন্যে দুটি অখ্যাতনামা যুবকের অভ্যুদয় হবে—এঁরা তাঁদেরই অংশে ভাগ বসাচ্ছেন না কি? ওঃহ রসিকদা, ভুল কর নি তো?

রসিক। ভুলের জন্যেই তো আমি বিখ্যাত! বড়ো মা জানেন তাঁর বুড়ো রসিক কাকা যাতে হাত দেবেন তাতেই গলদ হবে।

অক্ষয়। বল কী রসিকদাদা? করেছ কী? সে দুটি ছেলেকে কোথায় পাঠালে?

রসিক। ভ্রমক্রমে তাদের ভুল ঠিকানা দিয়েছি!

অক্ষয়। সে বেচারাদের কী গতি হবে?

রসিক। বিশেষ অনিষ্ট হবে না। তাঁরা কুমারটুলিতে নীলমাধব চৌধুরির বাড়িতে এতক্ষণে জলযোগ সমাধা করছেন। বনমালী ভট্টাচার্য তাঁদের তত্ত্বাবধানের ভার নিয়েছেন।

CC0. In Public Domain. Sri Sri Anandamayee Ashram Collection, Varanasi

Digitization by eGangotri and Sarayu Trust. Funding by MoE-IKS

অক্ষয়। তা যেন বুঝলুম, মিষ্টান্ন সকলেরই পাতে পড়ল, কিন্তু তোমারই জলযোগটি কিছু কটু রকমের হবে। এইবেলা ভ্রম সংশোধন করে নাও! শ্রীশবাবু বিপিনবাবু কিছু মনে ক'রো না, এর মধ্যে একটু পারিবারিক রহস্য আছে।

শ্রীশ। সরলপ্রকৃতি রসিকবাবু সে-রহস্য আমাদের নিকট ভেদ করেই দিয়েছেন। আমাদের ফাঁকি দিয়ে আনেন নি।

বিপিন। মিষ্টান্নের থালায় আমরা অনধিকার-আক্রমণ করি নি শেষ পর্যন্ত তার প্রমাণ দিতে প্রস্তুত আছি।

অক্ষয়। বল কী বিপিনবাবু? তাহলে চিরকুমারসভাকে চিরজন্মের মতো কাঁদিয়ে এসেছ? জেনেশুনে, ইচ্ছাপূর্ব্বক?

রসিক। না না, তুমি ভুল করছ অক্ষয়।

অক্ষয়। আবার ভুল? আজ কি সকলেরই ভুল করবার দিন হল না কি?

গান

ভুলে ভুলে আজ ভুলময়
ভুলের লতায় বাতাসের ভুলে,
ফুলে ফুলে হ'ক ফুলময়!
আনন্দ-ঢেউ ভুলের সাগরে
উছলিয়া হ'ক কূলময়।

রসিক। এ কী বড়ো মা আসছেন যে।

অক্ষয়। আসবারই কথা! উনি তো কুমারটুলির ঠিকানায় যাবেন না!

জগত্তারিণীর প্রবেশ

শ্রীশ ও বিপিনের ভূমিষ্ঠ হইয়া প্রণাম। দুই জনকে দুই মোহর দিয়া জগত্তারিণীর আশীর্বাদ। জনান্তিকে অক্ষয়ের সহিত জগত্তারিণীর আলাপ।

অক্ষয়। মা বলছেন, তোমাদের আজ ভালো করে খাওয়া হল না, সমস্তই পাতে পড়ে রইল।

শ্রীশ। আমরা দু-বার চেয়ে নিয়ে খেয়েছি।

বিপিন। যেটা পাতে পড়ে আছে, ওটা তৃতীয় কিস্তি।

শ্রীশ। ওটা না পড়ে থাকলে আমাদেরই পড়ে থাকতে হত।

জগত্তারিণী। (জনান্তিকে) তাহলে তোমরা ওঁদের বসিয়ে কথাবার্তা কও বাছা, আমি আসি। [প্রস্থান

CC0. In Public Domain. Sri Sri Anandamayee Ashram Collection, Varanasi

Digitization by eGangotri and Sarayu Trust. Funding by MoE-IKS

রসিক। না, এ ভারি অন্যায় হল।

অক্ষয়। অন্যায়টা কী হল?

রসিক। আমি ওঁদের বার বার করে বলে এসেছি যে, ওঁরা কেবল আজ আহারটি করেই ছুটি পাবেন, কোনো রকম বধবন্ধনের আশঙ্কা নেই। কিন্তু—

শ্রীশ। ওর মধ্যে কিন্তুটা কোথায় রসিকবাবু, আপনি অত চিন্তিত হচ্ছেন কেন?

রসিক। বলেন কী শ্রীশবাবু, আপনাদের আমি কথা দিয়েছি যখন—

বিপিন। তা বেশ তো, এমনই কি মহাবিপদে ফেলেছেন!

শ্রীশ। মা আমাদের যে আশীর্বাদ করে গেলেন আমরা যেন তার যোগ্য হই।

রসিক। না না, শ্রীশবাবু, সে কোনো কাজের কথা নয়। আপনারা যে দায়ে পড়ে ভদ্রতার খাতিরে—

বিপিন। রসিকবাবু, আপনি আমাদের প্রতি অবিচার করবেন না—দায়ে পড়ে—

রসিক। দায় নয় তো কী মশায়। সে কিছুতেই হবে না। আমি বরঞ্চ সেই ছেলে দুটোকে বনমালীর হাত ছাড়িয়ে কুমারটুলি থেকে এখনো ফিরিয়ে আনব, তবু—

শ্রীশ। আপনার কাছে কী অপরাধ করেছি রসিকবাবু?

রসিক। না না, এ তো অপরাধের কথা হচ্ছে না। আপনারা ভদ্রলোক, কৌমার্যব্রত অবলম্বন করেছেন—আমার অনুরোধে পড়ে পরের উপকার করতে এসে শেষকালে—

বিপিন। শেষকালে নিজের উপকার করে ফেলব এটুকু আপনি সহ্য করতে পারবেন না—এমনি হিতৈষী বন্ধু!

শ্রীশ। আমরা যেটাকে সৌভাগ্য বলে স্বীকার করছি—আপনি তার থেকে আমাদের বঞ্চিত করতে চেষ্টা করছেন কেন?

রসিক। শেষকালে আমাদের দোষ দেবেন না!

বিপিন। নিশ্চয় দেব যদি না আপনি স্থির হয়ে শুভকর্মে সহায়তা করেন।

রসিক। আমি এখনো সাবধান করছি—

> "গতং তদ্‌গাম্ভীর্যং তটমপি চিতং জালিকশতৈঃ
> সখে হংসোত্তিষ্ঠ, ত্বরিতমমুতো গচ্ছঃ সরসঃ।"

> সে গাম্ভীর্য গেল কোথা, নদীতট হেরো হোথা
> জালিকেরা জালে ফেলে ঘিরে—
> সখে হংস ওঠ ওঠ, সময় থাকিতে ছোটো
> হেথা হতে মানসের তীরে।

CC0. In Public Domain. Sri Sri Anandamayee Ashram Collection, Varanasi

Digitization by eGangotri and Sarayu Trust. Funding by MoE-IKS

শ্রীশ। কিছুতেই না। আপনারা সংস্কৃত শ্লোক ছুঁড়ে মারলেও সখা হংসরা কিছুতেই এখান থেকে নড়ছেন না।

রসিক। স্থান খারাপ বটে। নড়বার জো নেই। আমি তো অচল হয়ে বসে আছি—হায় হায়—

অয়ি কুরঙ্গ তপোবনবিভ্রমাৎ
উপগতাসি কিরাতপুরীমিমাম্।

ভৃত্যের প্রবেশ

ভৃত্য। চন্দ্রবাবু এসেছেন।

অক্ষয়। এইখানেই ডেকে নিয়ে আয়। [ভৃত্যের প্রস্থান

রসিক। একেবারে দারোগার হাতে চোর দুটিকে সমর্পণ করে দেওয়া হ'ক।

চন্দ্রবাবুর প্রবেশ

চন্দ্র। এই যে আপনারা এসেছেন। পূর্ণবাবুকেও দেখছি।

অক্ষয়। আজ্ঞে না, আমি পূর্ণ নই, তবু অক্ষয় বটে।

চন্দ্র। অক্ষয়বাবু! তা বেশ হয়েছে, আপনাকেও দরকার ছিল।

অক্ষয়। আমার মতো অদরকারি লোককে যে-দরকারে লাগাবেন তাতেই লাগতে পারি—বলুন কী করতে হবে।

চন্দ্র। আমি ভেবে দেখেছি, আমাদের সভা থেকে কুমারব্রতের নিয়ম না ওঠালে সভাকে অত্যন্ত সংকীর্ণ করে রাখা হচ্ছে। শ্রীশবাবু বিপিনবাবুকে এই কথাটা একটু ভালো করে বোঝাতে হবে।

অক্ষয়। ভারি কঠিন কাজ, আমার দ্বারা হবে কি না সন্দেহ।

চন্দ্র। একবার একটা মতকে ভালো বলে গ্রহণ করেছি বলেই সেটাকে পরিত্যাগ করবার ক্ষমতা দূর করা উচিত নয়। মতের চেয়ে বিবেচনাশক্তি বড়ো। শ্রীশবাবু, বিপিনবাবু—

শ্রীশ। আমাদের অধিক বলা বাহুল্য—

চন্দ্র। কেন বাহুল্য? আপনারা যুক্তিতেও কর্ণপাত করবেন না?

বিপিন। আমরা আপনারই মতে—

চন্দ্র। আমার মত এক সময় ভ্রান্ত ছিল সে-কথা স্বীকার করছি, আপনারা এখনো সেই মতেই—

রসিক। এই যে পূর্ণবাবু আসছেন। আসুন আসুন।

CC0. In Public Domain. Sri Sri Anandamayee Ashram Collection, Varanasi

Digitization by eGangotri and Sarayu Trust. Funding by MoE-IKS

পূর্ণর প্রবেশ

চন্দ্র। পূর্ণবাবু, তোমার প্রস্তাবমতে আমাদের সভা থেকে কুমারব্রত তুলে দেবার জন্যেই আজ আমরা এখানে মিলিত হয়েছি। কিন্তু শ্রীশবাবু এবং বিপিনবাবু অত্যন্ত দৃঢ়প্রতিজ্ঞ, এখন ওঁদের বোঝাতে পারলেই—

রসিক। ওঁদের বোঝাতে আমি ত্রুটি করিনি চন্দ্রবাবু—

চন্দ্র। আপনার মতো বাগ্মী যদি ফল না পেয়ে থাকেন তাহলে—

রসিক। ফল যা পেয়েছি তা ফলেন পরিচীয়তে।

চন্দ্র। কী বলছেন ভালো বুঝতে পারছি নে।

অক্ষয়। ওহে রসিকদা, চন্দ্রবাবুকে খুব স্পষ্ট করে বুঝিয়ে দেওয়া দরকার। আমি দুটি প্রত্যক্ষ প্রমাণ এখনি এনে উপস্থিত করছি।

শ্রীশ। পূর্ণবাবু ভালো আছেন তো ?

পূর্ণ। হাঁ।

বিপিন। আপনাকে একটু শুকনো দেখাচ্ছে।

পূর্ণ। না, কিছু না।

শ্রীশ। আপনাদের পরীক্ষার আর তো দেরি নেই।

পূর্ণ। না।

নৃপবালা ও নীরবালাকে লইয়া অক্ষয়ের প্রবেশ

অক্ষয়। (নৃপ ও নীরর প্রতি) ইনি চন্দ্রবাবু, ইনি তোমাদের গুরুজন, এঁকে প্রণাম করো। (নৃপ ও নীরর প্রণাম) চন্দ্রবাবু, নূতন নিয়মে আপনাদের সভায় এই দুটি সভ্য বাড়ল !

চন্দ্র। বড়ো খুশি হলেম। এঁরা কে ?

অক্ষয়। আমার সঙ্গে এঁদের সম্বন্ধ খুব ঘনিষ্ঠ। এঁরা আমার দুটি শ্যালী। শ্রীশবাবু এবং বিপিনবাবুর সঙ্গে এঁদের সম্বন্ধ শুভলগ্নে আরো ঘনিষ্ঠতর হবে। এঁদের প্রতি দৃষ্টি করলেই বুঝবেন, রসিকবাবু এই যুবক দুটির যে মতের পরিবর্তন করিয়েছেন সে কেবলমাত্র বাগ্মিতার দ্বারা নয়।

চন্দ্র। বড়ো আনন্দের কথা।

পূর্ণ। শ্রীশবাবু, বড়ো খুশি হলুম ! বিপিনবাবু, আপনাদের বড়ো সৌভাগ্য ! আশা করি অবলাকান্তবাবুও বঞ্চিত হন নি, তাঁরও একটি—

CC0. In Public Domain. Sri Sri Anandamayee Ashram Collection, Varanasi

Digitization by eGangotri and Sarayu Trust. Funding by MoE-IKS

নির্মলার প্রবেশ

চন্দ্র। নির্মলা, শুনে খুশি হবে, শ্রীশবাবু এবং বিপিনবাবুর সঙ্গে এঁদের বিবাহের সম্বন্ধ স্থির হয়ে গেছে। তাহলে কুমারব্রত উঠিয়ে দেওয়া সম্বন্ধে প্রস্তাব উত্থাপন করাই বাহুল্য।

নির্মলা। কিন্তু অবলাকান্তবাবুর মত তো নেওয়া হয় নি—তাঁকে এখানে দেখছি নে—

চন্দ্র। ঠিক কথা, আমি সেটা ভুলেই গিয়েছিলুম, তিনি আজ এখনো এলেন না কেন?

রসিক। কিছু চিন্তা করবেন না, তাঁর পরিবর্তন দেখলে আপনারা আরও আশ্চর্য হবেন।

অক্ষয়। চন্দ্রবাবু এবারে আমাকেও দলে নেবেন। সভাটি যে-রকম লোভনীয় হয়ে উঠল, এখন আমাকে ঠেকিয়ে রাখতে পারবেন না।

চন্দ্র। আপনাকে পাওয়া আমাদের সৌভাগ্য।

অক্ষয়। আমার সঙ্গে সঙ্গে আর-একটি সভ্যও পাবেন। আজকের সভায় তাঁকে কিছুতেই উপস্থিত করতে পারলেম না। এখন তিনি নিজেকে সুলভ করবেন না,—বাসরঘরে ভূতপূর্ব কুমারসভাটিকে সাধ্য মতো পিণ্ডদান করে তার পরে যদি দেখা দেন। এইবার অবশিষ্ট সভ্যটি এলেই আমাদের চিরকুমারসভা সম্পূর্ণ সমাপ্ত হয়!

শৈলের প্রবেশ

শৈল। (চন্দ্রকে প্রণাম করিয়া) আমাকে ক্ষমা করবেন।

শ্রীশ। এ কী, অবলাকান্তবাবু—

অক্ষয়। আপনারা মত পরিবর্তন করেছেন, ইনি বেশ পরিবর্তন করেছেন মাত্র।

রসিক। শৈলজা ভবানী এতদিন কিরাতবেশ ধারণ করেছিলেন, আজ ইনি আবার তপস্বিনীবেশ গ্রহণ করলেন।

চন্দ্র। নির্মলা, আমি কিছু বুঝতে পারছি নে।

নির্মলা। অন্যায়! ভারি অন্যায়! অবলাকান্তবাবু—

অক্ষয়। নির্মলা দেবী ঠিক বলেছেন—অন্যায়! কিন্তু সে বিধাতার অন্যায়। এঁর অবলাকান্ত হওয়াই উচিত ছিল, কিন্তু ভগবান এঁকে বিধবা শৈলবালা করে কী মঙ্গল সাধন করছেন সে-রহস্য আমাদের অগোচর।

CC0. In Public Domain. Sri Sri Anandamayee Ashram Collection, Varanasi

Digitization by eGangotri and Sarayu Trust. Funding by MoE-IKS

শৈল। (নির্মলার প্রতি) আমি অন্যায় করেছি, সে-অন্যায়ের প্রতিকার আমার দ্বারা কি হবে? আশা করি কালে সমস্ত সংশোধন হয়ে যাবে।

পূর্ণ। (নির্মলার নিকটে আসিয়া) এই অবকাশে আমি আপনার কাছে ক্ষমা প্রার্থনা করি, চন্দ্রবাবুর পত্রে আমি যে স্পর্ধা প্রকাশ করেছিলুম সে আমার পক্ষে অন্যায় হয়েছিল—আমার মতো অযোগ্য—

চন্দ্র। কিছু অন্যায় হয় নি পূর্ণবাবু, আপনার যোগ্যতা যদি নির্মলা না বুঝতে পারেন তো সে নির্মলারই বিবেচনার অভাব। [নির্মলার নতমুখে নিরুত্তরে প্রস্থান

রসিক। (পূর্ণের প্রতি জনান্তিকে) ভয় নেই পূর্ণবাবু, আপনার দরখাস্ত মঞ্জুর—প্রজাপতির আদালতে ডিক্রি পেয়েছেন—কাল প্রত্যুষেই জারি করতে বেরোবেন।

শ্রীশ। (শৈলবালার প্রতি) বড়ো ফাঁকি দিয়েছেন।

বিপিন। সম্বন্ধের পূর্বেই পরিহাসটা করে নিয়েছেন।

শৈল। পরে তাই বলে নিষ্কৃতি পাবেন না।

বিপিন। নিষ্কৃতি চাই নে।

রসিক। এইবারে নাটক শেষ হল—এইখানে ভরতবাক্য উচ্চারণ করে দেওয়া যাক।

সর্বস্তরতু দুর্গাণি সর্বো ভদ্রাণি পশ্যতু।
সর্বঃ কামানবাপ্নোতু সর্বঃ সর্বত্র নন্দতু॥

CC0. In Public Domain. Sri Sri Anandamayee Ashram Collection, Varanasi

Digitization by eGangotri and Sarayu Trust. Funding by MoE-IKS

CC0. In Public Domain. Sri Sri Anandamayee Ashram Collection, Varanasi

Digitization by eGangotri and Sarayu Trust. Funding by MoE-IKS

ভারতবর্ষ

CC0. In Public Domain. Sri Sri Anandamayee Ashram Collection, Varanasi

Digitization by eGangotri and Sarayu Trust. Funding by MoE-IKS

CC0. In Public Domain. Sri Sri Anandamayee Ashram Collection, Varanasi

Digitization by eGangotri and Sarayu Trust. Funding by MoE-IKS

প্রবন্ধ

CC0. In Public Domain. Sri Sri Anandamayee Ashram Collection, Varanasi

Digitization by eGangotri and Sarayu Trust. Funding by MoE-IKS

CC0. In Public Domain. Sri Sri Anandamayee Ashram Collection, Varanasi

Digitization by eGangotri and Sarayu Trust. Funding by MoE-IKS

ভারতবর্ষ

নববর্ষ

বোলপুর শান্তিনিকেতন আশ্রমে পঠিত

অধুনা আমাদের কাছে কর্মের গৌরব অত্যন্ত বেশি। হাতের কাছে হউক, দূরে হউক, দিনে হউক, দিনের অবসানে হউক, কর্ম করিতে হইবে। কী করি, কী করি, কোথায় মরিতে হইবে, কোথায় আত্মবিসর্জন করিতে হইবে, ইহাই অশান্তচিত্তে আমরা খুঁজিতেছি। য়ুরোপে লাগাম-পরা অবস্থায় মরা একটা গৌরবের কথা। কাজ, অকাজ, অকারণ কাজ, যে-উপায়েই হউক, জীবনের শেষ নিমেষপাত পর্যন্ত ছুটাছুটি করিয়া মাতামাতি করিয়া মরিতে হইবে! এই কর্ম-নাগরদোলার ঘূর্ণিনেশা যখন এক-একটা জাতিকে পাইয়া বসে, তখন পৃথিবীতে আর শান্তি থাকে না। তখন দুর্গম হিমালয়শিখরে যে লোমশ ছাগ এতকাল নিরুদ্বেগে জীবন বহন করিয়া আসিতেছে, তাহারা অকস্মাৎ শিকারির গুলিতে প্রাণত্যাগ করিতে থাকে; বিশ্বস্ত-চিত্ত সীল এবং পেঙ্গুয়িন পক্ষী এতকাল জনশূন্য তুষারমেরুর মধ্যে নির্বিরোধে প্রাণধারণ করিবার সুখটুকু ভোগ করিয়া আসিতেছিল,—অকলঙ্ক শুভ্র নীহার হঠাৎ সেই নিরীহ প্রাণীদের রক্তে রঞ্জিত হইয়া উঠে। কোথা হইতে বণিকের কামান শিল্পনিপুণ প্রাচীন চীনের কণ্ঠের মধ্যে অহিফেনের পিণ্ড বর্ষণ করিতে থাকে, এবং আফ্রিকার নিভৃত অরণ্যসমাচ্ছন্ন কৃষ্ণত্ব সভ্যতার বজ্রে বিদীর্ণ হইয়া আর্তস্বরে প্রাণত্যাগ করে।

এখানে আশ্রমে নির্জন প্রকৃতির মধ্যে স্তব্ধ হইয়া বসিলে অন্তরের মধ্যে স্পষ্ট উপলব্ধি হয় যে, হওয়াটাই জগতের চরম আদর্শ, করাটা নহে। প্রকৃতিতে কর্মের সীমা নাই, কিন্তু সেই কর্মটাকে অন্তরালে রাখিয়া সে আপনাকে হওয়ার মধ্যে প্রকাশ করে। প্রকৃতির মুখের দিকে যখনই চাই, দেখি, সে অক্লিষ্ট অক্লান্ত, যেন সে কাহার নিমন্ত্রণে সাজগোজ করিয়া বিস্তীর্ণ নীলাকাশে আরামে আসন গ্রহণ করিয়াছে। এই নিখিলগৃহিণীর রান্নাঘর কোথায়, ঢেঁকিশালা কোথায়, কোন্ ভাণ্ডারের স্তরে স্তরে ইহার বিচিত্র আকারের ভাণ্ড সাজানো রহিয়াছে? ইহার দক্ষিণ হস্তের হাতাবেড়িগুলিকে

CC0. In Public Domain. Sri Sri Anandamayee Ashram Collection, Varanasi

Digitization by eGangotri and Sarayu Trust. Funding by MoE-IKS

আভরণ বলিয়া ভ্রম হয়, ইহার কাজকে লীলার মতো মনে হয়, ইঁহার চলাকে নৃত্য এবং চেষ্টাকে ঔদাসীন্যের মতো জ্ঞান হয়। ঘূর্ণ্যমান চক্রগুলিকে নিম্নে গোপন করিয়া স্থিতিকেই গতির উর্ধ্বে রাখিয়া, প্রকৃতি আপনাকে নিত্যকাল প্রকাশমান রাখিয়াছে—উর্ধ্বশ্বাস কর্মের বেগে নিজেকে অস্পষ্ট এবং সঞ্চীয়মান কর্মের স্তূপে নিজেকে আচ্ছন্ন করে নাই।

এই কর্মের চতুর্দিকে অবকাশ, এই চাঞ্চল্যকে ধ্রুবশান্তির দ্বারা মণ্ডিত করিয়া রাখা,—প্রকৃতির চিরনবীনতার ইহাই রহস্য। কেবল নবীনতা নহে, ইহাই তাহার বল।

ভারতবর্ষ তাহার তপ্ততাম্র আকাশের নিকট, তাহার শুষ্ক ধূসর প্রান্তরের নিকট, তাহার জ্বলজ্জটামণ্ডিত বিরাট মধ্যাহ্নের নিকট, তাহার নিকষকৃষ্ণ নিঃশব্দ রাত্রির নিকট হইতে এই উদার শান্তি, এই বিশাল স্তব্ধতা আপনার অন্তঃকরণের মধ্যে লাভ করিয়াছে। ভারতবর্ষ কর্মের ক্রীতদাস নহে।

সকল জাতির স্বভাবগত আদর্শ এক নয়—তাহা লইয়া ক্ষোভ করিবার প্রয়োজন দেখি না। ভারতবর্ষ মানুষকে লঙ্ঘন করিয়া কর্মকে বড়ো করিয়া তোলে নাই। ফলাকাঙ্ক্ষাহীন কর্মকে মাহাত্ম্য দিয়া সে বস্তুত কর্মকে সংযত করিয়া লইয়াছে। ফলের আকাঙ্ক্ষা উপড়াইয়া ফেলিলে কর্মের বিষদাঁত ভাঙিয়া ফেলা হয়। এই উপায়ে মানুষ কর্মের উপরেও নিজেকে জাগ্রত করিবার অবকাশ পায়। হওয়াই আমাদের দেশের চরম লক্ষ্য, করা উপলক্ষ্যমাত্র।

বিদেশের সংঘাতে ভারতবর্ষের এই প্রাচীন স্তব্ধতা ক্ষুব্ধ হইয়াছে। তাহাতে যে আমাদের বলবৃদ্ধি হইতেছে, এ-কথা আমি মনে করি না। ইহাতে আমাদের শক্তি ক্ষয় হইতেছে। ইহাতে প্রতিদিন আমাদের নিষ্ঠা বিচলিত, আমাদের চরিত্র ভগ্নবিকীর্ণ, আমাদের চিত্ত বিক্ষিপ্ত এবং আমাদের চেষ্টা ব্যর্থ হইতেছে। পূর্বে ভারতবর্ষের কার্যপ্রণালী অতি সহজ সরল, অতি প্রশান্ত, অথচ অত্যন্ত দৃঢ় ছিল। তাহাতে আড়ম্বরমাত্রেরই অভাব ছিল, তাহাতে শক্তির অনাবশ্যক অপব্যয় ছিল না। সতী স্ত্রী অনায়াসেই স্বামীর চিতায় আরোহণ করিত, সৈনিক-সিপাহি অকাতরেই চানা চিবাইয়া লড়াই করিতে যাইত; আচাররক্ষার জন্য সকল অসুবিধা বহন করা, সমাজরক্ষার জন্য চূড়ান্ত দুঃখ ভোগ করা এবং ধর্মরক্ষার জন্য প্রাণবিসর্জন করা তখন অত্যন্ত সহজ ছিল। নিস্তব্ধতার এই ভীষণ শক্তি ভারতবর্ষের মধ্যে এখনো সঞ্চিত হইয়া আছে; আমরা নিজেই ইহাকে জানি! দারিদ্র্যের যে কঠিন বল, মৌনের যে স্তম্ভিত আবেগ, নিষ্ঠার যে কঠোর শান্তি এবং বৈরাগ্যের যে উদার গাম্ভীর্য, তাহা আমরা কয়েক জন শিক্ষাচঞ্চল যুবক বিলাসে, অবিশ্বাসে, অনাচারে, অনুকরণে এখনো ভারতবর্ষ হইতে দূর

CC0. In Public Domain. Sri Sri Anandamayee Ashram Collection, Varanasi

Digitization by eGangotri and Sarayu Trust. Funding by MoE-IKS

করিয়া দিতে পারি নাই। সংযমের দ্বারা, বিশ্বাসের দ্বারা, ধ্যানের দ্বারা এই মৃত্যু-ভয়হীন আত্মসমাহিত শক্তি ভারতবর্ষের মুখশ্রীতে মৃদুতা এবং মজ্জার মধ্যে কাঠিন্য, লোকব্যবহারে কোমলতা এবং স্বধর্মরক্ষায় দৃঢ়তা দান করিয়াছে। শান্তির মর্মগত এই বিপুল শক্তিকে অনুভব করিতে হইবে, স্তব্ধতার আধারভূত এই প্রকাণ্ড কাঠিন্যকে জানিতে হইবে। বহু দুর্গতির মধ্যে বহুশতাব্দী ধরিয়া ভারতবর্ষের অন্তর্নিহিত এই স্থির শক্তিই আমাদিগকে রক্ষা করিয়া আসিয়াছে, এবং সময়কালে এই দীনহীনবেশী ভূষণহীন বাক্যহীন নিষ্ঠাদ্রঢ়িষ্ঠ শক্তিই জাগ্রত হইয়া সমস্ত ভারতবর্ষের উপরে আপন বরাভয়হস্ত প্রসারিত করিবে,—ইংরেজি কোরতা, ইংরেজের দোকানের আসবাব, ইংরেজি মাস্টারের বাগ্‌ভঙ্গিমার অবিকল নকল কোথাও থাকিবে না, কোনো কাজেই লাগিবে না। আমরা আজ যাহাকে অবজ্ঞা করিয়া চাহিয়া দেখিতেছি না—জানিতে পারিতেছি না, ইংরেজি স্কুলের বাতায়নে বসিয়া যাহার সজ্জাহীন আভাসমাত্র চোখে পড়িতেই আমরা লাল হইয়া মুখ ফিরাইতেছি, তাহাই সনাতন বৃহৎ ভারতবর্ষ, তাহা আমাদের বাগ্মীদের বিলাতি পটহতালে সভায় সভায় নৃত্য করিয়া বেড়ায় না,—তাহা আমাদের নদীতীরে রুদ্ররৌদ্রবিকীর্ণ, বিস্তীর্ণ ধূসর প্রান্তরের মধ্যে কৌপীনবস্ত্র পরিয়া তৃণাসনে একাকী মৌন বসিয়া আছে। তাহা বলিষ্ঠ-ভীষণ, তাহা দারুণ-সহিষ্ণু, উপবাসব্রতধারী—তাহার কৃশপঞ্জরের অভ্যন্তরে প্রাচীন তপোবনের অমৃত অশোক অভয় হোমাগ্নি এখনো জ্বলিতেছে। আর আজিকার দিনের বহু আড়ম্বর, আস্ফালন, করতালি, মিথ্যাবাক্য, যাহা আমাদের স্বরচিত, যাহাকে সমস্ত ভারতবর্ষের মধ্যে আমরা একমাত্র সত্য, একমাত্র বৃহৎ বলিয়া মনে করিতেছি, যাহা মুখর, যাহা চঞ্চল, যাহা উদ্বেলিত পশ্চিমসমুদ্রের উদ্‌গীর্ণ ফেনরাশি—তাহা, যদি কখনো ঝড় আসে, দশদিকে উড়িয়া অদৃশ্য হইয়া যাইবে। তখন দেখিব, ওই অবিচলিতশক্তি সন্ন্যাসীর দীপ্তচক্ষু দুর্যোগের মধ্যে জ্বলিতেছে, তাহার পিঙ্গল জটাজুট ঝঞ্ঝার মধ্যে কম্পিত হইতেছে—যখন ঝড়ের গর্জনে অতিবিশুদ্ধ উচ্চারণের ইংরেজি বক্তৃতা আর শুনা যাইবে না, তখন ওই সন্ন্যাসীর কঠিন দক্ষিণবাহুর লৌহবলয়ের সঙ্গে তাহার লৌহদণ্ডের ঘর্ষণঝংকার সমস্ত মেঘমন্দ্রের উপরে শব্দিত হইয়া উঠিবে। এই সঙ্গহীন নিভৃতবাসী ভারতবর্ষকে আমরা জানিব, যাহা স্তব্ধ তাহাকে উপেক্ষা করিব না, যাহা মৌন তাহাকে অবিশ্বাস করিব না, যাহা বিদেশের বিপুল বিলাসসামগ্রীকে ভ্রূক্ষেপের দ্বারা অবজ্ঞা করে তাহাকে দরিদ্র বলিয়া উপেক্ষা করিব না; করজোড়ে তাহার সম্মুখে আসিয়া উপবেশন করিব, এবং নিঃশব্দে তাহার পদধূলি মাথায় তুলিয়া স্তব্ধভাবে গৃহে আসিয়া চিন্তা করিব।

CC0. In Public Domain. Sri Sri Anandamayee Ashram Collection, Varanasi

Digitization by eGangotri and Sarayu Trust. Funding by MoE-IKS

আজ নববর্ষে এই শূন্য প্রান্তরের মধ্যে ভারতবর্ষের আর একটি ভাব আমরা হৃদয়ের মধ্যে গ্রহণ করিব। তাহা ভারতবর্ষের একাকিত্ব। এই একাকিত্বের অধিকার বৃহৎ অধিকার। ইহা উপার্জন করিতে হয়। ইহা লাভ করা, রক্ষা করা দুরূহ। পিতামহগণ এই একাকিত্ব ভারতবর্ষকে দান করিয়া গেছেন। মহাভারত-রামায়ণের ন্যায় ইহা আমাদের জাতীয় সম্পত্তি।

সকল দেশেই এক জন অচেনা বিদেশী পথিক অপূর্ব বেশভূষায় আসিয়া উপস্থিত হইলে, স্থানীয় লোকের কৌতূহল যেন উন্মত্ত হইয়া উঠে—তাহাকে ঘিরিয়া, তাহাকে প্রশ্ন করিয়া, আঘাত করিয়া, সন্দেহ করিয়া বিব্রত করিয়া তোলে। ভারতবাসী অতি সহজে তাহার প্রতি দৃষ্টিপাত করে—তাহার দ্বারা আহত হয় না, এবং তাহাকে আঘাত করে না। চৈনিক পরিব্রাজক ফাহিয়ান, হিয়োন্থসাং যেমন অনায়াসে আত্মীয়ের ন্যায় ভারত পরিভ্রমণ করিয়া গিয়াছিলেন, য়ুরোপে কখনো সেরূপ পারিতেন না। ধর্মের ঐক্য বাহিরে পরিদৃশ্যমান নহে,—যেখানে ভাষা, আকৃতি, বেশভূষা, সমস্তই স্বতন্ত্র, সেখানে কৌতূহলের নিষ্ঠুর আক্রমণকে পদে পদে অতিক্রম করিয়া চলা অসাধ্য। কিন্তু ভারতবর্ষীয় একাকী আত্মসমাহিত—সে নিজের চারিদিকে একটি চিরস্থায়ী নির্জনতা বহন করিয়া চলে—সেইজন্য কেহ তাহার একেবারে গায়ের উপর আসিয়া পড়ে না। অপরিচিত বিদেশী তাহার পার্শ্ব দিয়া চলিয়া যাইবার যথেষ্ট স্থান পায়। যাহারা সর্বদাই ভিড় করিয়া, দল বাঁধিয়া, রাস্তা জুড়িয়া বসিয়া থাকে, তাহাদিগকে আঘাত না করিয়া এবং তাহাদের কাছ হইতে আঘাত না পাইয়া নূতন লোকের চলিবার সম্ভাবনা নাই। তাহাকে সকল প্রশ্নের উত্তর দিয়া, সকল পরীক্ষায় উত্তীর্ণ হইয়া, তবে এক পা অগ্রসর হইতে হয়। কিন্তু ভারতবর্ষীয় যেখানে থাকে, সেখানে কোনো বাধা রচনা করে না—তাহার স্থানের টানাটানি নাই—তাহার একাকিত্বের অবকাশ কেহ কাড়িয়া লইতে পারে না। গ্রীক হউক, আরব হউক, চৈন হউক, সে জঙ্গলের ন্যায় কাহাকেও আটক করে না, বনস্পতির ন্যায় নিজের তলদেশে চারিদিকে অবাধ স্থান রাখিয়া দেয়—আশ্রয় লইলে ছায়া দেয়, চলিয়া গেলে কোনো কথা বলে না।

এই একাকিত্বের মহত্ত্ব যাহার চিত্ত আকর্ষণ করে না, সে ভারতবর্ষকে ঠিক মতো চিনিতে পারিবে না। বহুশতাব্দী ধরিয়া প্রবল বিদেশী উন্মত্ত বরাহের ন্যায় ভারতবর্ষকে এক প্রান্ত হইতে আর এক প্রান্ত পর্যন্ত দন্তদ্বারা বিদীর্ণ করিয়া ফিরিয়াছিল তখনো ভারতবর্ষ আপন বিস্তীর্ণ একাকিত্বদ্বারা পরিরক্ষিত ছিল—কেহই তাহার মর্মস্থানে আঘাত করিতে পারে নাই। ভারতবর্ষ যুদ্ধবিরোধ না করিয়াও নিজেকে নিজের মধ্যে অতি সহজে স্বতন্ত্র করিয়া রাখিতে জানে—সে-জন্য এপর্যন্ত অস্ত্রধারী

CC0. In Public Domain. Sri Sri Anandamayee Ashram Collection, Varanasi

Digitization by eGangotri and Sarayu Trust. Funding by MoE-IKS

প্রহরীর প্রয়োজন হয় নাই। কর্ণ যেরূপ সহজ কবচ লইয়া জন্মগ্রহণ করিয়াছিলেন, ভারতবর্ষীয় প্রকৃতি সেইরূপ একটি সহজ বেষ্টনের দ্বারা আবৃত—সর্বপ্রকার বিরোধ-বিপ্লবের মধ্যেও একটি দুর্ভেদ্য শান্তি তাহার সঙ্গে সঙ্গে অচলা হইয়া ফিরে—তাই সে ভাঙিয়া পড়ে না, মিশিয়া যায় না, কেহ তাহাকে গ্রাস করিতে পারে না—সে উন্মত্ত ভিড়ের মধ্যেও একাকী বিরাজ করে।

য়ুরোপ ভোগে একাকী, কর্মে দলবদ্ধ। ভারতবর্ষ তাহার বিপরীত। ভারতবর্ষ ভাগ করিয়া ভোগ করে, কর্ম করে একাকী। য়ুরোপের ধনসম্পদ, আরাম-সুখ নিজের—কিন্তু তাহার দানধ্যান, স্কুলকলেজ, ধর্মচর্চা, বাণিজ্যব্যবসায়, সমস্ত দল বাঁধিয়া। আমাদের সুখসম্পত্তি একলার নহে—আমাদের দানধ্যান অধ্যাপন, আমাদের কর্তব্য একলার।

এই ভাবটাকে চেষ্টা করিয়া নষ্ট করিতে হইবে, এমন প্রতিজ্ঞা করা কিছু নহে—করিয়াও বিশেষ ফল হয় নাই, হইবেও না। এমন কি, বাণিজ্যব্যবসায়ে প্রকাণ্ড মূলধন এক জায়গায় মস্ত করিয়া উঠাইয়া তাহার আওতায় ছোটো ছোটো সামর্থ্যগুলিকে বলপূর্বক নিষ্ফল করিয়া তোলা শ্রেয়স্কর বোধ করি না। ভারতবর্ষের তন্তুবায় যে মরিয়াছে, সে একত্র হইবার ত্রুটিতে নহে—তাহার যন্ত্রের উন্নতির অভাবে। তাঁত যদি ভালো হয় এবং প্রত্যেক তন্তুবায় যদি কাজ করে, অন্ন করিয়া খায়, সন্তুষ্টচিত্তে জীবনযাত্রা নির্বাহ করে, তবে সমাজের মধ্যে প্রকৃত দারিদ্র্যের ও ঈর্ষার বিষ জমিতে পায় না এবং ম্যাঞ্চেস্টর তাহার জটিল কলকারখানা লইয়াও ইহাদিগকে বধ করিতে পারে না। একটি শিক্ষিত জাপানি বলেন, "তোমরা বহুব্যয়সাধ্য বিদেশী কল লইয়া বড়ো কারবার ফাঁদিতে চেষ্টা করিয়ো না। আমরা জার্মানি হইতে একটা বিশেষ কল আনাইয়া অবশেষে কিছুদিনেই সস্তা কাঠে তাহার সুলভ ও সরল প্রতিকৃতি করিয়া শিল্পিসম্প্রদায়ের ঘরে ঘরে তাহা প্রচারিত করিয়া দিয়াছি—ইহাতে কাজের উন্নতি হইয়াছে, সকলে আহারও পাইতেছে।" এইরূপে যন্ত্রতন্ত্রকে অত্যন্ত সরল ও সহজ করিয়া কাজকে সকলের আয়ত্ত করা, অন্নকে সকলের পক্ষে সুলভ করা প্রাচ্য আদর্শ। এ-কথা আমাদিগকে মনে রাখিতে হইবে।

আমোদ বল, শিক্ষা বল, হিতকর্ম বল, সকলকেই একান্ত জটিল ও দুঃসাধ্য করিয়া তুলিলে, কাজেই সম্প্রদায়ের হাতে ধরা দিতে হয়। তাহাতে কর্মের আয়োজন ও উত্তেজনা উত্তরোত্তর এতই বৃহৎ হইয়া উঠে যে, মানুষ আচ্ছন্ন হইয়া যায়। প্রতিযোগিতার নিষ্ঠুর তাড়নায় কর্মজীবীরা যন্ত্রের অধম হয়। বাহির হইতে সভ্যতার

CC0. In Public Domain. Sri Sri Anandamayee Ashram Collection, Varanasi

Digitization by eGangotri and Sarayu Trust. Funding by MoE-IKS

বৃহৎ আয়োজন দেখিয়া স্তম্ভিত হই—তাহার তলদেশে যে নিদারুণ নরমেধযজ্ঞ অহোরাত্র অনুষ্ঠিত হইতেছে, তাহা গোপনে থাকে। কিন্তু বিধাতার কাছে তাহা গোপন নহে—মাঝে মাঝে সামাজিক ভূমিকম্পে তাহার পরিণামের সংবাদ পাওয়া যায়। য়ুরোপে বড়ো দল ছোটো দলকে পিষিয়া ফেলে, বড়ো টাকা ছোটো টাকাকে উপবাসে ক্ষীণ করিয়া আনিয়া শেষকালে বটিকার মতো চোখ বুজিয়া গ্রাস করিয়া ফেলে।

কাজের উদ্যমকে অপরিমিত বাড়াইয়া তুলিয়া, কাজগুলাকে প্রকাণ্ড করিয়া, কাজে কাজে লড়াই বাধাইয়া দিয়া যে অশান্তি ও অসন্তোষের বিষ উন্মথিত হইয়া উঠে, আপাতত সে-আলোচনা থাক। আমি কেবল ভাবিয়া দেখিতেছি, এই সকল কৃষ্ণধূমশ্বসিত দানবীয় কারখানাগুলার ভিতরে বাহিরে চারিদিকে মানুষগুলাকে যে-ভাবে তাল পাকাইয়া থাকিতে হয়, তাহাতে তাহাদের নির্জনত্বের সহজ অধিকার, একাকিত্বের আবরুটুকু থাকে না। না থাকে স্থানের অবকাশ, না থাকে কালের অবকাশ, না থাকে ধ্যানের অবকাশ। এইরূপে নিজের সঙ্গে নিজের কাছে অত্যন্ত অনভ্যস্ত হইয়া পড়াতে, কাজের একটু ফাঁক হইলেই মদ খাইয়া প্রমোদে মাতিয়া বলপূর্বক নিজের হাত হইতে নিষ্কৃতি পাইবার চেষ্টা ঘটে। নীরব থাকিবার, স্তব্ধ থাকিবার, আনন্দে থাকিবার সাধ্য আর কাহারও থাকে না।

যাহারা শ্রমজীবী, তাহাদের এই দশা। যাহারা ভোগী, তাহারা ভোগের নব নব উত্তেজনায় ক্লান্ত। নিমন্ত্রণ, খেলা, নৃত্য, ঘোড়দৌড়, শিকার, ভ্রমণের ঝড়ের মুখে শুষ্কপত্রের মতো দিনরাত্রি তাহারা নিজেকে আবর্তিত করিয়া বেড়ায়। ঘূর্ণাগতির মধ্যে কেহ কখনো নিজেকে এবং জগৎকে ঠিকভাবে দেখিতে পায় না, সমস্তই অত্যন্ত ঝাপসা দেখে। যদি এক মুহূর্তের জন্য তাহার প্রমোদচক্র থামিয়া যায়, তবে সেই ক্ষণকালের জন্য নিজের সহিত সাক্ষাৎকার, বৃহৎ জগতের সহিত মিলনলাভ, তাহার পক্ষে অত্যন্ত দুঃসহ বোধ হয়।

ভারতবর্ষ ভোগের নিবিড়তাকে আত্মীয়স্বজনপ্রতিবেশীর মধ্যে ব্যাপ্ত করিয়া লঘু করিয়া দিয়াছে, এবং কর্মের জটিলতাকেও সরল করিয়া আনিয়া মানুষে-মানুষে বিভক্ত করিয়া দিয়াছে। ইহাতে ভোগে, কর্মে এবং ধ্যানে প্রত্যেকেরই মনুষ্যত্বচর্চার যথেষ্ট অবকাশ থাকে। ব্যবসায়ী—সে-ও মন দিয়া কথকতা শোনে, ক্রিয়াকর্ম করে; শিল্পী—সে-ও নিশ্চিন্তমনে সুর করিয়া রামায়ণ পড়ে। এই অবকাশের বিস্তারে গৃহকে, মনকে, সমাজকে কলুষের ঘনবাষ্প হইতে অনেকটা পরিমাণে নির্মল করিয়া রাখে—দূষিত বায়ুকে বদ্ধ করিয়া রাখে না, এবং মলিনতার আবর্জনাকে একেবারে

CC0. In Public Domain. Sri Sri Anandamayee Ashram Collection, Varanasi

Digitization by eGangotri and Sarayu Trust. Funding by MoE-IKS

গায়ের পাশেই জমিতে দেয় না। পরস্পরের কাড়াকাড়িতে ঘেঁষাঘেঁষিতে যে রিপুর দাবানল জ্বলিয়া উঠে, ভারতবর্ষে তাহা প্রশমিত থাকে।

ভারতবর্ষের এই একাকা থাকিয়া কাজ করিবার ব্রতকে যদি আমরা প্রত্যেকে গ্রহণ করি, তবে এবারকার নববর্ষ আশিস্‌-বর্ষণে ও কল্যাণ-শস্যে পরিপূর্ণ হইবে। দল বাঁধিবার, টাকা জুটাইবার ও সংকল্পকে স্ফীত করিবার জন্য সুচিরকাল অপেক্ষা না করিয়া যে যেখানে, আপনার গ্রামে, প্রান্তরে, পল্লীতে, গৃহে, স্থিরশান্তচিত্তে ধৈর্যের সহিত—সন্তোষের সহিত পুণ্যকর্ম মঙ্গলকর্ম সাধন করিতে আরম্ভ করি; আড়ম্বরের অভাবে ক্ষুব্ধ না হইয়া, দরিদ্র আয়োজনে কুণ্ঠিত না হইয়া, দেশীয় ভাবে লজ্জিত না হইয়া, কুটিরে থাকিয়া, মাটিতে বসিয়া, উত্তরীয় পরিয়া সহজভাবে কর্মে প্রবৃত্ত হই; ধর্মের সহিত কর্মকে, কর্মের সহিত শান্তিকে জড়িত করিয়া রাখি; চাতকপক্ষীর ন্যায় বিদেশীর করতালিবর্ষণের দিকে ঊর্ধ্বমুখে তাকাইয়া না থাকি; তবে ভারতবর্ষের ভিতরকার যথার্থ বলে আমরা বলী হইব। বাহির হইতে আঘাত পাইতে পারি, বল পাইতে পারি না; নিজের বল ছাড়া বল নাই। ভারতবর্ষ যেখানে নিজবলে প্রবল, সেই স্থানটি আমরা যদি আবিষ্কার ও অধিকার করিতে পারি, তবে মুহূর্তে আমাদের সমস্ত লজ্জা অপসারিত হইয়া যাইবে।

ভারতবর্ষ ছোটো বড়ো, স্ত্রী পুরুষ সকলকেই মর্যাদা দান করিয়াছে। এবং সে মর্যাদাকে দুরাকাঙ্ক্ষার দ্বারা লভ্য করে নাই। বিদেশীরা বাহির হইতে ইহা দেখিতে পায় না। যে-ব্যক্তি যে পৈতৃক কর্মের মধ্যে জন্মগ্রহণ করিয়াছে, যে কর্ম যাহার পক্ষে সুলভতম, তাহা পালনেই তাহার গৌরব—তাহা হইতে ভ্রষ্ট হইলেও তাহার অমর্যাদা। এই মর্যাদা মনুষ্যত্বকে ধারণ করিয়া রাখিবার একমাত্র উপায়। পৃথিবীতে অবস্থার অসাম্য থাকিবেই, উচ্চ অবস্থা অতি অল্প লোকেরই ভাগ্যে ঘটে – বাকি সকলেই যদি অবস্থাপন্ন লোকের সহিত ভাগ্য তুলনা করিয়া মনে মনে অমর্যাদা অনুভব করে, তবে তাহারা আপন দীনতায় যথার্থই ক্ষুদ্র হইয়া পড়ে। বিলাতের শ্রমজীবী প্রাণপণে কাজ করে বটে, কিন্তু সেই কাজে তাহাকে মর্যাদার আবরণ দেয় না। সে নিজের কাছে হীন বলিয়া যথার্থই হীন হইয়া পড়ে। এইরূপে য়ুরোপের পনেরো আনা লোক দীনতায় ঈর্ষায় ব্যর্থ প্রয়াসে অস্থির। য়ুরোপীয় ভ্রমণকারী, নিজেদের দরিদ্র ও নিম্ন-শ্রেণীয়দের হিসাবে আমাদের দরিদ্র ও নিম্নশ্রেণীয়দের বিচার করে—ভাবে, তাহাদের দুঃখ ও অপমান ইহাদের মধ্যেও আছে। কিন্তু তাহা একেবারেই নাই। ভারতবর্ষে কর্মবিভেদ শ্রেণীবিভেদ সুনির্দিষ্ট বলিয়াই, উচ্চশ্রেণীয়েরা নিজের স্বাতন্ত্র্যরক্ষার জন্য নিম্নশ্রেণীকে লাঞ্ছিত করিয়া বহিষ্কৃত করে না। ব্রাহ্মণের ছেলেরও বাগদিদাদা

CC0. In Public Domain. Sri Sri Anandamayee Ashram Collection, Varanasi

Digitization by eGangotri and Sarayu Trust. Funding by MoE-IKS

আছে। গণ্ডিটুকু অবিতর্কে রক্ষিত হয় বলিয়াই পরস্পরের মধ্যে যাতায়াত, মানুষে-মানুষে হৃদয়ের সম্বন্ধ বাধাহীন হইয়া উঠে—বড়োদের আত্মীয়তার ভার ছোটোদের হাড়গোড় একেবারে পিষিয়া ফেলে না। পৃথিবীতে যদি ছোটোবড়োর অসাম্য অবশ্যম্ভাবীই হয়, যদি স্বভাবতই সর্বত্রই সকলপ্রকার ছোটোর সংখ্যাই অধিক ও বড়োর সংখ্যাই স্বল্প হয়, তবে সমাজের এই অধিকাংশকেই অমর্যাদার লজ্জা হইতে রক্ষা করিবার জন্য ভারতবর্ষ যে উপায় বাহির করিয়াছে, তাহারই শ্রেষ্ঠত্ব স্বীকার করিতে হইবে।

য়ুরোপে এই অমর্যাদার প্রভাব এতদূর ব্যাপ্ত হইয়াছে যে, সেখানে এক দল আধুনিক স্ত্রীলোক, স্ত্রীলোক হইয়াছে বলিয়াই লজ্জাবোধ করে। গর্ভধারণ করা, স্বামি-সন্তানের সেবা করা, তাহারা কুণ্ঠার বিষয় জ্ঞান করে। মানুষ বড়ো, কর্মবিশেষ বড়ো নহে; মনুষ্যত্ব রক্ষা করিয়া যে-কর্মই করা যায়, তাহাতে অপমান নাই; দারিদ্র্য লজ্জাকর নহে, সেবা লজ্জাকর নহে, হাতের কাজ লজ্জাকর নহে,—সকল কর্মে, সকল অবস্থাতেই সহজে মাথা তুলিয়া রাখা যায়, এ-ভাব য়ুরোপে স্থান পায় না। সেইজন্য সক্ষম অক্ষম সকলেই সর্বশ্রেষ্ঠ হইবার জন্য সমাজে প্রভূত নিষ্ফলতা, অন্তহীন বৃথাকর্ম ও আত্মঘাতী উদ্যমের সৃষ্টি করিতে থাকে। ঘর ঝাঁট দেওয়া, জল আনা, বাটনা বাটা, আত্মীয়-অতিথি সকলের সেবাশেষে নিজে আহার করা, ইহা য়ুরোপের চক্ষে অত্যাচার ও অপমান, কিন্তু আমাদের পক্ষে ইহা গৃহলক্ষ্মীর উন্নত অধিকার,—ইহাতেই তাহার পুণ্য, তাহার সম্মান। বিলাতে এই সমস্ত কাজে যাহারা প্রত্যহ রত থাকে, শুনিতে পাই, তাহারা ইতরভাব প্রাপ্ত হইয়া শ্রীভ্রষ্ট হয়। কারণ, কাজকে ছোটো জানিয়া তাহা করিতে বাধ্য হইলে, মানুষ নিজে ছোটো হয়। আমাদের লক্ষ্মীগণ যতই সেবার কর্মে ব্রতী হন, তুচ্ছ কর্মসকলকে পুণ্যকর্ম বলিয়া সম্পন্ন করেন, অসামান্যতাহীন স্বামীকে দেবতা বলিয়া ভক্তি করেন, ততই তাঁহারা শ্রীসৌন্দর্যে পবিত্রতায় মণ্ডিত হইয়া উঠেন—তাঁহাদের পুণ্যজ্যোতিতে চতুর্দিক হইতে ইতরতা অভিভূত হইয়া পলায়ন করে।

য়ুরোপ এই কথা বলেন যে, সকল মানুষেরই সব হইবার অধিকার আছে—এই ধারণাতেই মানুষের গৌরব। কিন্তু বস্তুতই সকলের সব হইবার অধিকার নাই, এই অতিসত্যকথাটি সবিনয়ে গোড়াতেই মানিয়া লওয়া ভালো। বিনয়ের সহিত মানিয়া লইলে তাহার আর কোনো অগৌরব নাই। রামের বাড়িতে শ্যামের কোনো অধিকার নাই, এ-কথা স্থিরনিশ্চিত বলিয়াই রামের বাড়িতে কর্তৃত্ব করিতে না পারিলেও শ্যামের তাহাতে লেশমাত্র লজ্জার বিষয় থাকে না। কিন্তু শ্যামের

CC0. In Public Domain. Sri Sri Anandamayee Ashram Collection, Varanasi

Digitization by eGangotri and Sarayu Trust. Funding by MoE-IKS

যদি এমন পাগলামি মাথায় জোটে যে, সে মনে করে, রামের বাড়িতে একাধিপত্য করাই তাহার উচিত, এবং সেই বৃথাচেষ্টায় সে বারংবার বিড়ম্বিত হইতে থাকে তবেই তাহার প্রত্যহ অপমান ও দুঃখের সীমা থাকে না। আমাদের দেশে স্বস্থানের নির্দিষ্ট গণ্ডির মধ্যে সকলেই আপনার নিশ্চিত অধিকারটুকুর মর্যাদা ও শান্তি লাভ করে বলিয়াই, ছোটো সুযোগ পাইলেই বড়োকে খেদাইয়া যায় না, এবং বড়োও ছোটোকে সর্বদা সর্বপ্রযত্নে খেদাইয়া রাখে না।

য়ুরোপ বলে, এই সন্তোষই, এই জিগীষার অভাবই, জাতির মৃত্যুর কারণ। তাহা য়ুরোপীয় সভ্যতার মৃত্যুর কারণ বটে, কিন্তু আমাদের সভ্যতার তাহাই ভিত্তি। যে-লোক জাহাজে আছে, তাহার পক্ষে যে-বিধান, যে-লোক ঘরে আছে, তাহারও পক্ষে সেই বিধান নহে। য়ুরোপ যদি বলে, সভ্যতামাত্রেই সমান এবং সেই বৈচিত্র্যহীন সভ্যতার আদর্শ কেবল য়ুরোপেই আছে, তবে তাহার সেই স্পর্ধাবাক্য শুনিয়াই তাড়াতাড়ি আমাদের ধনরত্নকে ভাঙা কুলা দিয়া পথের মধ্যে বাহির করিয়া ফেলা সংগত হয় না।

বস্তুত সন্তোষের বিকৃতি আছে বলিয়াই অত্যাকাঙ্ক্ষার যে বিকৃতি নাই, এ-কথা কে মানিবে? সন্তোষে জড়ত্ব প্রাপ্ত হইলে কাজে শৈথিল্য আনে, ইহা যদি সত্য হয়, তবে অত্যাকাঙ্ক্ষার দম বাড়িয়া গেলে যে ভূরি-ভূরি অনাবশ্যক ও নিদারুণ অকাজের সৃষ্টি হইতে থাকে, এ-কথা কেন ভুলিব? প্রথমটাতে যদি রোগে মৃত্যু ঘটে, তবে দ্বিতীয়টাতে অপঘাতে মৃত্যু ঘটিয়া থাকে। এ-কথা মনে রাখা কর্তব্য, সন্তোষ এবং আকাঙ্ক্ষা দুয়েরই মাত্রা বাড়িয়া গেলে বিনাশের কারণ জন্মে।

অতএব সে-আলোচনা ছাড়িয়া দিয়া ইহা স্বীকার করিতেই হইবে, সন্তোষ সংযম, শান্তি ক্ষমা, এ-সমস্তই উচ্চতর সভ্যতার অঙ্গ। ইহাতে প্রতিযোগিতা-চকমকির ঠোকাঠুকি শব্দ ও স্ফুলিঙ্গবর্ষণ নাই, কিন্তু হীরকের স্নিগ্ধ-নিঃশব্দ জ্যোতি আছে। সেই শব্দ ও স্ফুলিঙ্গকে এই ধ্রুবজ্যোতির চেয়ে মূল্যবান মনে করা বর্বরতা মাত্র। য়ুরোপীয় সভ্যতার বিদ্যালয় হইতেও যদি সে বর্বরতা প্রসূত হয়, তবু তাহা বর্বরতা।

আমাদের প্রকৃতির নিভৃততম কক্ষে যে অমর ভারতবর্ষ বিরাজ করিতেছেন, আজ নববর্ষের দিনে তাঁহাকে প্রণাম করিয়া আসিলাম। দেখিলাম, তিনি ফললোলুপ কর্মের অনন্ত তাড়না হইতে মুক্ত হইয়া শান্তির ধ্যানাসনে বিরাজমান, অবিরাম জনতার জড়পেষণ হইতে মুক্ত হইয়া আপন একাকিত্বের মধ্যে আসীন, এবং প্রতিযোগিতার নিবিড় সংঘর্ষ ও ঈর্ষাকালিমা হইতে মুক্ত হইয়া তিনি আপন অবিচলিত মর্যাদার মধ্যে পরিবেষ্টিত। এই যে কর্মের বাসনা, জনসংঘের আঘাত ও

CC0. In Public Domain. Sri Sri Anandamayee Ashram Collection, Varanasi

Digitization by eGangotri and Sarayu Trust. Funding by MoE-IKS

জিগীবার উত্তেজনা হইতে মুক্তি, ইহাই সমস্ত ভারতবর্ষকে ব্রহ্মের পথে ভয়হীন শোকহীন মৃত্যুহীন পরম মুক্তির পথে স্থাপিত করিয়াছে। য়ুরোপে যাহাকে "ফ্রীডম" বলে, সে-মুক্তি ইহার কাছে নিতান্তই ক্ষীণ। সে-মুক্তি চঞ্চল, দুর্বল, ভীরু; তাহা স্পর্ধিত, তাহা নিষ্ঠুর; তাহা পরের প্রতি অন্ধ, তাহা ধর্মকেও নিজের সমতুল্য মনে করে না, এবং সত্যকেও নিজের দাসত্বে বিকৃত করিতে চাহে। তাহা কেবলই অন্যকে আঘাত করে, এইজন্য অন্যের আঘাতের ভয়ে রাত্রিদিন বর্মে-চর্মে, অস্ত্রে-শস্ত্রে কণ্টকিত হইয়া বসিয়া থাকে—তাহা আত্মরক্ষার জন্য স্বপক্ষের অধিকাংশ লোককেই দাসত্বনিগড়ে বদ্ধ করিয়া রাখে—তাহার অসংখ্য সৈন্য মনুষ্যত্বভ্রষ্ট ভীষণ যন্ত্রমাত্র। এই দানবীয় ফ্রীডম কোনোকালে ভারতবর্ষের তপস্যার চরম বিষয় ছিল না—কারণ আমাদের জনসাধারণ অন্য সকল দেশের চেয়ে যথার্থভাবে স্বাধীনতর ছিল। এখনো আধুনিক কালের ধিক্‌কারসত্ত্বেও এই ফ্রীডম আমাদের সর্বসাধারণের চেষ্টার চরমতম লক্ষ্য হইবে না। না-ই হইল—এই ফ্রীডমের চেয়ে উন্নততর বিশালতর যে মহত্ত্ব যে-মুক্তি ভারতবর্ষের তপস্যার ধন, তাহা যদি পুনরায় সমাজের মধ্যে আমরা আবাহন করিয়া আনি, অন্তরের মধ্যে আমরা লাভ করি, তবে ভারতবর্ষের নগ্নচরণের ধূলিপাতে পৃথিবীর বড়ো বড়ো রাজমুকুট পবিত্র হইবে।

এইখানেই নববর্ষের চিন্তা আমি সমাপ্ত করিলাম। আজ পুরাতনের মধ্যে প্রবেশ করিয়াছিলাম, কারণ পুরাতনই চির নবীনতার অক্ষয় ভাণ্ডার। আজ যে নবকিশলয়ে বনলক্ষ্মী উৎসববস্ত্র পরিয়াছেন, এ-বস্ত্রখানি আজিকার নহে যে ঋষি-কবিরা ত্রিষ্টুভ্‌ছন্দে তরুণী উষার বন্দনা করিয়াছেন তাঁহারাও এই মসৃণ চিক্কণ পীতহরিৎ বসনখানিতে বনশ্রীকে অকস্মাৎ সাজিতে দেখিয়াছেন—উজ্জয়িনীর পুরোদ্যানে কালিদাসের মুগ্ধদৃষ্টির সম্মুখে এই সমীরকম্পিত কুসুমগন্ধি অঞ্চলপ্রান্তটি নবসূর্যকরে ঝলমল করিয়াছে। নূতনত্বের মধ্যে চিরপুরাতনকে অনুভব করিলে তবেই অমেয় যৌবনসমুদ্রে আমাদের জীর্ণ জীবন স্নান করিতে পায়। আজিকার এই নববর্ষের মধ্যে ভারতের বহুসহস্র পুরাতন বর্ষকে উপলব্ধি করিতে পারিলে, তবেই আমাদের দুর্বলতা আমাদের লজ্জা আমাদের লাঞ্ছনা আমাদের দ্বিধা দূর হইয়া যাইবে। ধার-করা ফুলপাতায় গাছকে সাজাইলে তাহা আজ থাকে, কাল থাকে না। সেই নূতনত্বের অচির প্রাচীনতা ও বিনাশ কেহ নিবারণ করিতে পারে না। নববল নবসৌন্দর্য আমরা যদি অন্যত্র হইতে ধার করিয়া লইয়া সাজিতে যাই, তবে দুই দণ্ড বাদেই তাহা কদর্যতার মাল্যরূপে আমাদের ললাটকে উপহসিত করিবে; ক্রমে তাহা হইতে পুষ্পপত্র ঝরিয়া গিয়া কেবল বন্ধনরজ্জুটুকুই থাকিয়া যাইবে।

CC0. In Public Domain. Sri Sri Anandamayee Ashram Collection, Varanasi

Digitization by eGangotri and Sarayu Trust. Funding by MoE-IKS

বিদেশের বেশভূষা ভাবভঙ্গী আমাদের গাত্রে দেখিতে দেখিতে মলিন শ্রীহীন হইয়া পড়ে—বিদেশের শিক্ষা রীতিনীতি আমাদের মনে দেখিতে দেখিতে নির্জীব ও নিষ্ফল হয়, কারণ, তাহার পশ্চাতে সুচিরকালের ইতিহাস নাই—তাহা অসংলগ্ন, অসংগত, তাহার শিকড় ছিন্ন। অদ্যকার নববর্ষে আমরা ভারতবর্ষের চিরপুরাতন হইতেই আমাদের নবীনতা গ্রহণ করিব—সায়াহ্নে যখন বিশ্রামের ঘণ্টা বাজিবে, তখনো তাহা ঝরিয়া পড়িবে না—তখন সেই অম্লানগৌরব মাল্যখানি আশীর্বাদের সহিত আমাদের পুত্রের ললাটে বাঁধিয়া দিয়া তাহাকে নির্ভয়চিত্তে সবলহৃদয়ে বিজয়ের পথে প্রেরণ করিব। জয় হইবে, ভারতবর্ষেরই জয় হইবে! যে ভারত প্রাচীন, যাহা প্রচ্ছন্ন, যাহা বৃহৎ, যাহা উদার, যাহা নির্বাক, তাহারই জয় হইবে,—আমরা—যাহারা ইংরেজি বলিতেছি, অবিশ্বাস করিতেছি, মিথ্যা কহিতেছি, আস্ফালন করিতেছি, আমরা বর্ষে বর্ষে—

"মিলি মিলি যাওব সাগরলহরী সমানা।"

তাহাতে নিস্তব্ধ সনাতন ভারতের ক্ষতি হইবে না। ভস্মাচ্ছন্ন মৌনী ভারত চতুষ্পথে মৃগচর্ম পাতিয়া বসিয়া আছে—আমরা যখন আমাদের সমস্ত চটুলতা সমাধা করিয়া পুত্রকন্যাগণকে কোট-ফ্রক পরাইয়া দিয়া বিদায় হইব, তখনো সে শান্তচিত্তে আমাদের পৌত্রদের জন্য প্রতীক্ষা করিয়া থাকিবে। সে প্রতীক্ষা ব্যর্থ হইবে না, তাহারা এই সন্ন্যাসীর সম্মুখে করজোড়ে আসিয়া কহিবে, "পিতামহ, আমাদিগকে মন্ত্র দাও।"

তিনি কহিবেন,

"ওঁ ইতি ব্রহ্ম।"

তিনি কহিবেন,

"ভূমৈব সুখং নাল্পে সুখমস্তি।"

তিনি কহিবেন,

"আনন্দং ব্রহ্মণো বিদ্বান্ ন বিভেতি কদাচন।"

ভারতবর্ষের ইতিহাস

ভারতবর্ষের যে-ইতিহাস আমরা পড়ি এবং মুখস্থ করিয়া পরীক্ষা দিই, তাহা ভারতবর্ষের নিশীথকালের একটা দুঃস্বপ্নকাহিনীমাত্র। কোথা হইতে কাহারা আসিল, কাটাকাটি মারামারি পড়িয়া গেল, বাপ-ছেলেয় ভাইয়ে-ভাইয়ে সিংহাসন লইয়া টানাটানি চলিতে লাগিল, এক দল যদি বা যায়, কোথা হইতে আর-এক দল উঠিয়া

CC0. In Public Domain. Sri Sri Anandamayee Ashram Collection, Varanasi

Digitization by eGangotri and Sarayu Trust. Funding by MoE-IKS

পড়ে—পাঠান-মোগল, পর্তুগীজ-ফরাসী-ইংরেজ, সকলে মিলিয়া এই স্বপ্নকে উত্তরোত্তর জটিল করিয়া তুলিয়াছে।

কিন্তু এই রক্তবর্ণে রঞ্জিত পরিবর্তমান স্বপ্নদৃশ্যপটের দ্বারা ভারতবর্ষকে আচ্ছন্ন করিয়া দেখিলে যথার্থ ভারতবর্ষকে দেখা হয় না। ভারতবাসী কোথায়—এ-সকল ইতিহাস তাহার কোনো উত্তর দেয় না। যেন ভারতবাসী নাই, কেবল যাহারা কাটাকাটি-খুনাখুনি করিয়াছে, তাহারাই আছে।

তখনকার দুর্দিনেও এই কাটাকাটি-খুনাখুনিই যে ভারতবর্ষের প্রধানতম ব্যাপার, তাহা নহে। ঝড়ের দিনে যে ঝড়ই সর্বপ্রধান ঘটনা, তাহা তাহার গর্জনসত্ত্বেও স্বীকার করা যায় না—সেদিনও সেই ধূলিসমাচ্ছন্ন আকাশের মধ্যে পল্লীর গৃহে গৃহে যে জন্মমৃত্যু-সুখদুঃখের প্রবাহ চলিতে থাকে, তাহা ঢাকা পড়িলেও মানুষের পক্ষে তাহাই প্রধান। কিন্তু বিদেশী পথিকের কাছে এই ঝড়টাই প্রধান, এই ধূলিজালই তাহার চক্ষে আর সমস্তই গ্রাস করে; কারণ, সে ঘরের ভিতরে নাই, সে ঘরের বাহিরে। সেই জন্য বিদেশীর ইতিহাসে এই ধূলির কথা ঝড়ের কথাই পাই, ঘরের কথা কিছুমাত্র পাই না। সেই ইতিহাস পড়িলে মনে হয়, ভারতবর্ষ তখন ছিল না, কেবল মোগল-পাঠানের গর্জনমুখর বাত্যাবর্ত শুষ্কপত্রের ধ্বজা তুলিয়া উত্তর হইতে দক্ষিণে এবং পশ্চিম হইতে পূর্বে ঘুরিয়া ঘুরিয়া বেড়াইতেছিল।

কিন্তু বিদেশ যখন ছিল, দেশ তখনো ছিল, নহিলে এই সমস্ত উপদ্রবের মধ্যে কবীর, নানক, চৈতন্য, তুকারাম, ইহাদিগকে জন্ম দিল কে? তখন যে কেবল দিল্লি এবং আগ্রা ছিল, তাহা নহে—কাশী এবং নবদ্বীপও ছিল। তখন প্রকৃত ভারতবর্ষের মধ্যে যে জীবনস্রোত বহিতেছিল, যে চেষ্টার তরঙ্গ উঠিতেছিল, যে সামাজিক পরিবর্তন ঘটিতেছিল, তাহার বিবরণ ইতিহাসে পাওয়া যায় না।

কিন্তু বর্তমান পাঠ্যগ্রন্থের বহির্ভূত সেই ভারতবর্ষের সঙ্গেই আমাদের যোগ। সেই যোগের বহুবর্ষকালব্যাপী ঐতিহাসিক সূত্র বিলুপ্ত হইয়া গেলে আমাদের হৃদয় আশ্রয় পায় না। আমরা ভারতবর্ষের আগাছা-পরগাছা নহি—বহুশত শতাব্দীর মধ্য দিয়া আমাদের শতসহস্র শিকড় ভারতবর্ষের মর্মস্থান অধিকার করিয়া আছে। কিন্তু দুরদৃষ্টক্রমে এমন ইতিহাস আমাদিগকে পড়িতে হয় যে, ঠিক সেই কথাটাই আমাদের ছেলেরা ভুলিয়া যায়। মনে হয়, ভারতবর্ষের মধ্যে আমরা যেন কেহই না, আগন্তুকবর্গই যেন সব।

নিজের দেশের সঙ্গে নিজের সম্বন্ধ এইরূপ অকিঞ্চিৎকর বলিয়া জানিলে, কোথা হইতে আমরা প্রাণ আকর্ষণ করিব? এরূপ অবস্থায় বিদেশকে স্বদেশের স্থানে

CC0. In Public Domain. Sri Sri Anandamayee Ashram Collection, Varanasi

Digitization by eGangotri and Sarayu Trust. Funding by MoE-IKS

বসাইতে আমাদের মনে দ্বিধামাত্র হয় না—ভারতবর্ষের অগৌরবে আমাদের প্রাণান্তকর লজ্জাবোধ হইতে পারে না। আমরা অনায়াসেই বলিয়া থাকি, পূর্বে আমাদের কিছুই ছিল না, এবং এখন আমাদিগকে অশনবসন, আচারব্যবহার, সমস্তই বিদেশীর কাছ হইতে ভিক্ষা করিয়া লইতে হইবে।

যে-সকল দেশ ভাগ্যবান্, তাহারা চিরন্তন স্বদেশকে দেশের ইতিহাসের মধ্যেই খুঁজিয়া পায়—বালককালে ইতিহাসই দেশের সহিত তাহাদের পরিচয়সাধন করাইয়া দেয়। আমাদের ঠিক তাহার উল্টা। দেশের ইতিহাসই আমাদের স্বদেশকে আচ্ছন্ন করিয়া রাখিয়াছে। মামুদের আক্রমণ হইতে লর্ড কার্জনের সাম্রাজ্যগর্বোদ্‌গারকাল পর্যন্ত যে-কিছু ইতিহাসকথা, তাহা ভারতবর্ষের পক্ষে বিচিত্র কুহেলিকা—তাহা স্বদেশ সম্বন্ধে আমাদের দৃষ্টির সহায়তা করে না, দৃষ্টি আবৃত করে মাত্র। তাহা এমন স্থানে কৃত্রিম আলোক ফেলে যাহাতে আমাদের দেশের দিকটাই আমাদের চোখে অন্ধকার হইয়া যায়। সেই অন্ধকারের মধ্যে নবাবের বিলাসশালার দীপালোকে নর্তকীর মণিভূষণ জ্বলিয়া উঠে, বাদশাহের সুরাপাত্রের রক্তিম ফেনোচ্ছ্বাস উন্মত্ততার জাগররক্ত দীপ্তনেত্রের ন্যায় দেখা দেয়—সেই অন্ধকারে আমাদের প্রাচীন দেবমন্দিরসকল মস্তক আবৃত করে এবং সুলতান-প্রেয়সীদের শ্বেতমর্মররচিত কারুখচিত কবরচূড়া নক্ষত্রলোক চুম্বন করিতে উদ্যত হয়। সেই অন্ধকারের মধ্যে অশ্বের খুরধ্বনি, হস্তীর বৃংহিত, অস্ত্রের ঝঞ্চনা, সুদূরব্যাপী শিবিরের তরঙ্গিত পাণ্ডুরতা, কিংখাব-আস্তরণের স্বর্ণচ্ছটা, মসজিদের ফেন-বুদ্‌বুদাকার পাষাণমণ্ডপ, খোজাপ্রহরিরক্ষিত প্রাসাদ-অন্তঃপুরে রহস্যনিকেতনের নিস্তব্ধ মৌন—এ সমস্তই বিচিত্র শব্দে ও বর্ণে ও ভাবে যে প্রকাণ্ড ইন্দ্রজাল রচনা করে, তাহাকে ভারতবর্ষের ইতিহাস বলিয়া লাভ কী? তাহা ভারতবর্ষের পুণ্যমন্ত্রের পুঁথিটিকে একটি অপরূপ আরব্য উপন্যাস দিয়া মুড়িয়া রাখিয়াছে—সেই পুঁথিখানি কেহ খোলে না, সেই আরব্য উপন্যাসেরই প্রত্যেক ছত্র ছেলেরা মুখস্থ করিয়া লয়। তাহার পরে প্রলয়রাত্রে এই মোগলসাম্রাজ্য যখন মুমূর্ষু, তখন শ্মশানস্থলে দূরাগত গৃধ্রগণের পরস্পরের মধ্যে যে-সকল চাতুরী-প্রবঞ্চনা-হানাহানি পড়িয়া গেল, তাহাও কি ভারতবর্ষের ইতিবৃত্ত? এবং তাহার পর হইতে পাঁচ-পাঁচ বৎসরে বিভক্ত ছক-কাটা শতরঞ্জের মতো ইংরেজশাসন, ইহার মধ্যে ভারতবর্ষ আরো ক্ষুদ্র; বস্তুত শতরঞ্জের সহিত ইহার প্রভেদ এই যে, ইহার ঘরগুলি কালোয় সাদায় সমান বিভক্ত নহে, ইহার পনেরো আনাই সাদা। আমরা পেটের অন্নের বিনিময়ে সুশাসন সুবিচার সুশিক্ষা সমস্তই একটি বৃহৎ হোআইট্যাওয়ে

CC0. In Public Domain. Sri Sri Anandamayee Ashram Collection, Varanasi

Digitization by eGangotri and Sarayu Trust. Funding by MoE-IKS

লেড্‌লর দোকান হইতে কিনিয়া লইতেছি—আর সমস্ত দোকানপাট বন্ধ। এ কারখানাটির বিচার হইতে বাণিজ্য পর্যন্ত সমস্তই স্ব হইতে পারে, কিন্তু ইহার মধ্যে কেরানিশালার এক কোণে আমাদের ভারতবর্ষের স্থান অতি যৎসামান্য।

ইতিহাস সকল দেশে সমান হইবেই, এ কুসংস্কার বর্জন না করিলে নয়। যে-ব্যক্তি রথ্‌চাইলডের জীবনী পড়িয়া গেছে, সে খ্রীস্টের জীবনীর বেলায় তাঁহার হিসাবের খাতাপত্র ও আপিসের ডায়ারি তলব করিতে পারে; যদি সংগ্রহ করিতে না পারে, তবে তাহার অবজ্ঞা জন্মিবে এবং সে বলিবে, যাহার এক পয়সার সংগতি ছিল না, তাহার আবার জীবনী কিসের? তেমনি ভারতবর্ষের রাষ্ট্রীয় দফতর হইতে তাহার রাজবংশমালা ও জয়পরাজয়ের কাগজপত্র না পাইলে যাঁহারা ভারতবর্ষের ইতিহাস সম্বন্ধে হতাশ্বাস হইয়া পড়েন এবং বলেন, যেখানে পলিটিক্স নাই, সেখানে আবার হিস্ট্রি কিসের, তাঁহারা ধানের খেতে বেগুন খুঁজিতে যান এবং না পাইলে মনের ক্ষোভে ধানকে শস্যের মধ্যেই গণ্য করেন না। সকল খেতের আবাদ এক নহে, ইহা জানিয়া যে ব্যক্তি যথাস্থানে উপযুক্ত শস্যের প্রত্যাশা করে, সেই প্রাজ্ঞ।

যিশুখ্রীস্টের হিসাবের খাতা দেখিলে তাঁহার প্রতি অবজ্ঞা জন্মিতে পারে, কিন্তু তাঁহার অন্য বিষয় সন্ধান করিলে খাতাপত্র সমস্ত নগণ্য হইয়া যায়। তেমনি রাষ্ট্রীয় ব্যাপারে ভারতবর্ষকে দীন বলিয়া জানিয়াও অন্য বিশেষ দিক হইতে সে-দীনতাকে তুচ্ছ করিতে পারা যায়। ভারতবর্ষের সেই নিজের দিক হইতে ভারতবর্ষকে না দেখিয়া আমরা শিশুকাল হইতে তাহাকে খর্ব করিতেছি ও নিজে খর্ব হইতেছি। ইংরেজের ছেলে জানে, তাহার বাপ-পিতামহ অনেক যুদ্ধজয়, দেশ-অধিকার ও বাণিজ্যব্যবসায় করিয়াছে, সে-ও নিজেকে রণগৌরব, ধনগৌরব, রাজ্যগৌরবের অধিকারী করিতে চায়। আমরা জানি, আমাদের পিতামহগণ দেশ-অধিকার ও বাণিজ্যবিস্তার করেন নাই—এইটে জানাইবার জন্যই ভারতবর্ষের ইতিহাস। তাঁহারা কী করিয়াছিলেন জানি না, সুতরাং আমরা কী করিব, তাহাও জানি না। সুতরাং পরের নকল করিতে হয়। ইহার জন্য কাহাকে দোষ দিব? ছেলেবেলা হইতে আমরা যে-প্রণালীতে যে-শিক্ষা পাই, তাহাতে প্রতিদিন দেশের সহিত আমাদের বিচ্ছেদ ঘটিয়া ক্রমে দেশের বিরুদ্ধে আমাদের বিদ্রোহভাব জন্মে।

আমাদের দেশের শিক্ষিত লোকেরাও ক্ষণে ক্ষণে হতবুদ্ধির ন্যায় বলিয়া উঠেন, দেশ তুমি কাহাকে বল, আমাদের দেশের বিশেষ ভাবটা কী, তাহা কোথায় আছে, তাহা কোথায় ছিল? প্রশ্ন করিয়া ইহার উত্তর পাওয়া যায় না। কারণ, কথাটা

CC0. In Public Domain. Sri Sri Anandamayee Ashram Collection, Varanasi

Digitization by eGangotri and Sarayu Trust. Funding by MoE-IKS

এত সূক্ষ্ম, এত বৃহৎ যে ইহা কেবলমাত্র যুক্তির দ্বারা বোধগম্য নহে। ইংরেজ বল, ফরাসি বল, কোনো দেশের লোকই আপনার দেশীয় ভাবটি কী, দেশের মূল মর্মস্থানটি কোথায়, তাহা এক কথায় ব্যক্ত করিতে পারে না—তাহা দেহস্থিত প্রাণের ন্যায় প্রত্যক্ষ সত্য, অথচ প্রাণের ন্যায় সংজ্ঞা ও ধারণার পক্ষে দুর্গম। তাহা শিশুকাল হইতে আমাদের জ্ঞানের ভিতর, আমাদের প্রেমের ভিতর, আমাদের কল্পনার ভিতর নানা অলক্ষ্য পথ দিয়া নানা আকারে প্রবেশ করে। সে তাহার বিচিত্র শক্তি দিয়া আমাদিগকে নিগূঢ়ভাবে গড়িয়া তোলে—আমাদের অতীতের সহিত বর্তমানের ব্যবধান ঘটিতে দেয় না—তাহারই প্রসাদে আমরা বৃহৎ, আমরা বিচ্ছিন্ন নহি। এই বিচিত্র উদ্যমসম্পন্ন গুপ্ত পুরাতনী শক্তিকে সংশয়ী জিজ্ঞাসুর কাছে আমরা সংজ্ঞার দ্বারা দুই-চার কথায় ব্যক্ত করিব কী করিয়া?

ভারতবর্ষের প্রধান সার্থকতা কী, এ-কথার স্পষ্ট উত্তর যদি কেহ জিজ্ঞাসা করেন, সে-উত্তর আছে; ভারতবর্ষের ইতিহাস সেই উত্তরকেই সমর্থন করিবে। ভারতবর্ষের চিরদিনই একমাত্র চেষ্টা দেখিতেছি, প্রভেদের মধ্যে ঐক্যস্থাপন করা, নানা পথকে একই লক্ষ্যের অভিমুখীন করিয়া দেওয়া এবং বহুর মধ্যে এককে নিঃসংশয়রূপে অন্তরতররূপে উপলব্ধি করা,—বাহিরে যে-সকল পার্থক্য প্রতীয়মান হয়, তাহাকে নষ্ট না করিয়া তাহার ভিতরকার নিগূঢ় যোগকে অধিকার করা।

এই এককে প্রত্যক্ষ করা এবং ঐক্যবিস্তারের চেষ্টা করা ভারতবর্ষের পক্ষে একান্ত স্বাভাবিক। তাহার এই স্বভাবই তাহাকে চিরদিন রাষ্ট্রগৌরবের প্রতি উদাসীন করিয়াছে। কারণ রাষ্ট্রগৌরবের মূলে বিরোধের ভাব। যাহারা পরকে একান্ত পর বলিয়া সর্বান্তঃকরণে অনুভব না করে, তাহারা রাষ্ট্রগৌরবলাভকে জীবনের চরম লক্ষ্য বলিয়া মনে করিতে পারে না। পরের বিরুদ্ধে আপনাকে প্রতিষ্ঠিত করিবার যে চেষ্টা, তাহাই পোলিটিক্যাল উন্নতির ভিত্তি; এবং পরের সহিত আপনার সম্বন্ধ বন্ধন ও নিজের ভিতরকার বিচিত্র বিভাগ ও বিরোধের মধ্যে সামঞ্জস্যস্থাপনের চেষ্টা, ইহাই ধর্মনৈতিক ও সামাজিক উন্নতির ভিত্তি। য়ুরোপীয় সভ্যতা যে-ঐক্যকে আশ্রয় করিয়াছে, তাহা বিরোধমূলক; ভারতবর্ষীয় সভ্যতা যে-ঐক্যকে আশ্রয় করিয়াছে, তাহা মিলনমূলক। য়ুরোপীয় পোলিটিক্যাল ঐক্যের ভিতরে যে বিরোধের ফাঁস রহিয়াছে তাহাকে পরের বিরুদ্ধে টানিয়া রাখিতে পারে, কিন্তু তাহাকে নিজের মধ্যে সামঞ্জস্য দিতে পারে না। এইজন্য তাহা ব্যক্তিতে ব্যক্তিতে, রাজায় প্রজায়, ধনীতে দরিদ্রে বিচ্ছেদ ও বিরোধকে সর্বদা জাগ্রত করিয়াই রাখিয়াছে। তাহারা সকলে মিলিয়া যে নিজ নিজ নির্দিষ্ট অধিকারের দ্বারা সমগ্র সমাজকে বহন করিতেছে, তাহা নয়,

CC0. In Public Domain. Sri Sri Anandamayee Ashram Collection, Varanasi

Digitization by eGangotri and Sarayu Trust. Funding by MoE-IKS

তাহারা পরস্পরের প্রতিকূল—যাহাতে কোনো পক্ষের বলবৃদ্ধি না হয়, অপর পক্ষের ইহাই প্রাণপণ সতর্ক চেষ্টা। কিন্তু সকলে মিলিয়া যেখানে ঠেলাঠেলি করিতেছে, সেখানে বলের সামঞ্জস্য হইতে পারে না—সেখানে কালক্রমে জনসংখ্যা যোগ্যতার অপেক্ষা বড়ো হইয়া উঠে, উদ্যম গুণের অপেক্ষা শ্রেষ্ঠতা লাভ করে এবং বণিকের ধনসংহতি গৃহস্থের ধনভাণ্ডারগুলিকে অভিভূত করিয়া ফেলে—এইরূপে সমাজের সামঞ্জস্য নষ্ট হইয়া যায় এবং এই সকল বিসদৃশ বিরোধী অঙ্গগুলিকে কোনোমতে জোড়াতাড়া দিয়া রাখিবার জন্য গবর্মেণ্ট কেবলই আইনের পর আইন সৃষ্টি করিতে থাকে। ইহা অবশ্যম্ভাবী। কারণ বিরোধ যাহার বীজ, বিরোধই তাহার শস্য; মাঝখানে যে পরিপুষ্ট পল্লবিত ব্যাপারটিকে দেখিতে পাওয়া যায়, তাহা এই বিরোধ-শস্যেরই প্রাণবান বলবান বৃক্ষ।

ভারতবর্ষ বিসদৃশকেও সম্বন্ধ-বন্ধনে বাঁধিবার চেষ্টা করিয়াছে। যেখানে যথার্থ পার্থক্য আছে, সেখানে সেই পার্থক্যকে যথাযোগ্য স্থানে বিন্যস্ত করিয়া সংযত করিয়া তবে তাহাকে ঐক্যদান করা সম্ভব। সকলেই এক হইল বলিয়া আইন করিলেই এক হয় না। যাহারা এক হইবার নহে, তাহাদের মধ্যে সম্বন্ধ স্থাপনের উপায় তাহাদিগকে পৃথক অধিকারের মধ্যে বিভক্ত করিয়া দেওয়া। পৃথককে বলপূর্বক এক করিলে তাহারা এক দিন বলপূর্বক বিচ্ছিন্ন হইয়া যায়, সেই বিচ্ছেদের সময় প্রলয় ঘটে। ভারতবর্ষ মিলন সাধনের এই রহস্য জানিত। ফরাসি-বিদ্রোহ গায়ের জোরে মানবের সমস্ত পার্থক্য রক্ত দিয়া মুছিয়া ফেলিবে, এমন স্পর্ধা করিয়াছিল—কিন্তু ফল উল্‌টা হইয়াছে—য়ুরোপের রাজশক্তি, প্রজাশক্তি, ধনশক্তি, জনশক্তি ক্রমেই অত্যন্ত বিরুদ্ধ হইয়া উঠিতেছে। ভারতবর্ষের লক্ষ্য ছিল সকলকেই ঐক্য সূত্রে আবদ্ধ করা, কিন্তু তাহার উপায় ছিল স্বতন্ত্র। ভারতবর্ষ সমাজের সমস্ত প্রতিযোগী বিরোধী শক্তিকে সীমাবদ্ধ ও বিভক্ত করিয়া সমাজ-কলেবরকে এক এবং বিচিত্র কর্মের উপযোগী করিয়াছিল—নিজ নিজ অধিকারকে ক্রমাগতই লঙ্ঘন করিবার চেষ্টা করিয়া বিরোধ-বিশৃঙ্খলা জাগ্রত করিয়া রাখিতে দেয় নাই। পরস্পর প্রতিযোগিতার পথেই সমাজের সকল শক্তিকে অহরহ সংগ্রামপরায়ণ করিয়া তুলিয়া ধর্ম কর্ম গৃহ সমস্তকেই আবর্তিত আবিল উদ্‌ভ্রান্ত করিয়া রাখে নাই। ঐক্য নির্ণয়, মিলন সাধন, এবং শান্তি ও স্থিতির মধ্যে পরিপূর্ণ পরিণতি ও মুক্তিলাভের অবকাশ, ইহাই ভারতবর্ষের লক্ষ্য ছিল।

বিধাতা ভারতবর্ষের মধ্যে বিচিত্র জাতিকে টানিয়া আনিয়াছেন। ভারতবর্ষীয় আর্য যে শক্তি পাইয়াছে, সেই শক্তি চর্চা করিবার অবসর ভারতবর্ষ অতি প্রাচীনকাল

CC0. In Public Domain. Sri Sri Anandamayee Ashram Collection, Varanasi

Digitization by eGangotri and Sarayu Trust. Funding by MoE-IKS

হইতেই পাইয়াছে। ঐক্যমূলক যে সভ্যতা মানবজাতির চরম সভ্যতা, ভারতবর্ষ চিরদিন ধরিয়া বিচিত্র উপকরণে তাহার ভিত্তিনির্মাণ করিয়া আসিয়াছে। পর বলিয়া সে কাহাকেও দূর করে নাই, অনার্য বলিয়া সে কাহাকেও বহিষ্কৃত করে নাই, অসংগত বলিয়া সে কিছুকেই উপহাস করে নাই। ভারতবর্ষ সমস্তই গ্রহণ করিয়াছে, সমস্তই স্বীকার করিয়াছে। এত গ্রহণ করিয়াও আত্মরক্ষা করিতে হইলে এই পুঞ্জীভূত সামগ্রীর মধ্যে নিজের ব্যবস্থা নিজের শৃঙ্খলা স্থাপন করিতে হয়—পশুযুদ্ধ-ভূমিতে পশুদলের মতো ইহাদিগকে পরস্পরের উপর ছাড়িয়া দিলে চলে না। ইহাদিগকে বিহিত নিয়মে বিভক্ত স্বতন্ত্র করিয়া একটি মূল ভাবের দ্বারা বদ্ধ করিতে হয়। উপকরণ যেখানকার হউক, সেই শৃঙ্খলা ভারতবর্ষের, সেই মূলভাবটি ভারতবর্ষের। য়ুরোপ পরকে দূর করিয়া উৎসাদন করিয়া সমাজকে নিরাপদ রাখিতে চায়; আমেরিকা, অস্ট্রেলিয়া, নিয়ুজীল্যাণ্ড, কেপ-কলনিতে তাহার পরিচয় আমরা আজ পর্যন্ত পাইতেছি। ইহার কারণ, তাহার নিজের সমাজের মধ্যে একটি সুবিহিত শৃঙ্খলার ভাব নাই—তাহার নিজেরই ভিন্ন সম্প্রদায়কে সে যথোচিত স্থান দিতে পারে নাই এবং যাহারা সমাজের অঙ্গ, তাহাদের অনেকেই সমাজের বোঝার মতো হইয়াছে—এরূপ স্থলে বাহিরের লোককে সে-সমাজে নিজের কোন্‌খানে আশ্রয় দিবে? আত্মীয়ই যেখানে উপদ্রব করিতে উদ্যত, সেখানে বাহিরের লোককে কেহ স্থান দিতে চায় না। যে সমাজে শৃঙ্খলা আছে, ঐক্যের বিধান আছে, সকলের স্বতন্ত্র স্থান ও অধিকার আছে, সেই সমাজেই পরকে আপন করিয়া লওয়া সহজ। হয় পরকে কাটিয়া-মারিয়া-খেদাইয়া নিজের সমাজ ও সভ্যতাকে রক্ষা করা, নয় পরকে নিজের বিধানে সংযত করিয়া সুগৃহীত শৃঙ্খলার মধ্যে স্থান করিয়া দেওয়া, এই দুই রকম হইতে পারে। য়ুরোপ প্রথম প্রণালীটি অবলম্বন করিয়া সমস্ত বিশ্বের সঙ্গে বিরোধ উন্মুক্ত করিয়া রাখিয়াছে—ভারতবর্ষ দ্বিতীয় প্রণালী অবলম্বন করিয়া সকলকেই ক্রমে ক্রমে ধীরে ধীরে আপনার করিয়া লইবার চেষ্টা করিয়াছে। যদি ধর্মের প্রতি শ্রদ্ধা থাকে, যদি ধর্মকেই মানব সভ্যতার চরম আদর্শ বলিয়া স্থির করা যায়, তবে ভারতবর্ষের প্রণালীকেই শ্রেষ্ঠতা দিতে হইবে।

পরকে আপন করিতে প্রতিভার প্রয়োজন। অন্যের মধ্যে প্রবেশ করিবার শক্তি এবং অন্যকে সম্পূর্ণ আপনার করিয়া লইবার ইন্দ্রজাল, ইহাই প্রতিভার নিজস্ব। ভারতবর্ষের মধ্যে সেই প্রতিভা আমরা দেখিতে পাই। ভারতবর্ষ অসংকোচে অন্যের মধ্যে প্রবেশ করিয়াছে এবং অনায়াসে অন্যের সামগ্রী নিজের করিয়া লইয়াছে। বিদেশী যাহাকে পৌত্তলিকতা বলে, ভারতবর্ষ তাহাকে

CC0. In Public Domain. Sri Sri Anandamayee Ashram Collection, Varanasi

Digitization by eGangotri and Sarayu Trust. Funding by MoE-IKS

দেখিয়া ভীত হয় নাই, নাসা কুঞ্চিত করে নাই। ভারতবর্ষ পুলিন্দ, শবর, ব্যাধ প্রভৃতিদের নিকট হইতেও বীভৎস সামগ্রী গ্রহণ করিয়া তাহার মধ্যে নিজের ভাব বিস্তার করিয়াছে—তাহার মধ্য দিয়াও নিজের আধ্যাত্মিকতাকে অভিব্যক্ত করিয়াছে। ভারতবর্ষ কিছুই ত্যাগ করে নাই এবং গ্রহণ করিয়া সকলই আপনার করিয়াছে।

এই ঐক্যবিস্তার ও শৃঙ্খলাস্থাপন কেবল সমাজব্যবস্থায় নহে, ধর্মনীতিতেও দেখি। গীতায় জ্ঞান, প্রেম ও কর্মের মধ্যে যে সম্পূর্ণ সামঞ্জস্য স্থাপনের চেষ্টা দেখি, তাহা বিশেষরূপে ভারতবর্ষের। য়ুরোপে রিলিজন বলিয়া যে-শব্দ আছে, ভারতবর্ষীয় ভাষায় তাহার অনুবাদ অসম্ভব - কারণ ভারতবর্ষ ধর্মের মধ্যে মানসিক বিচ্ছেদ ঘটিতে বাধা দিয়াছে—আমাদের বুদ্ধি-বিশ্বাস-আচরণ, আমাদের ইহকাল-পরকাল, সমস্ত জড়াইয়াই ধর্ম। ভারতবর্ষ তাহাকে খণ্ডিত করিয়া কোনোটাকে পোশাকি এবং কোনোটাকে আটপৌরে করিয়া রাখে নাই। হাতের জীবন, পায়ের জীবন, মাথার জীবন, উদরের জীবন যেমন আলাদা নয়, বিশ্বাসের ধর্ম, আচরণের ধর্ম, রবিবারের ধর্ম, অপর ছয় দিনের ধর্ম, গির্জার ধর্ম, এবং গৃহের ধর্মে ভারতবর্ষ ভেদ ঘটাইয়া দেয় নাই। ভারতবর্ষের ধর্ম সমস্ত সমাজেরই ধর্ম—তাহার মূল মাটির ভিতরে এবং মাথা আকাশের মধ্যে—তাহার মূলকে স্বতন্ত্র ও মাথাকে স্বতন্ত্র করিয়া ভারতবর্ষ দেখে নাই—ধর্মকে ভারতবর্ষ দ্যুলোকভূলোকব্যাপী, মানবের সমস্ত জীবনব্যাপী একটি বৃহৎ বনস্পতিরূপে দেখিয়াছে।

পৃথিবীর সভ্যসমাজের মধ্যে ভারতবর্ষ নানাকে এক করিবার আদর্শরূপে বিরাজ করিতেছে, তাহার ইতিহাস হইতে ইহাই প্রতিপন্ন হইবে। এককে বিশ্বের মধ্যে ও নিজের আত্মার মধ্যে অনুভব করিয়া সেই এককে বিচিত্রের মধ্যে স্থাপন করা, জ্ঞানের দ্বারা আবিষ্কার করা, কর্মের দ্বারা প্রতিষ্ঠিত করা, প্রেমের দ্বারা উপলব্ধি করা এবং জীবনের দ্বারা প্রচার করা—নানা বাধা-বিপত্তি দুর্গতি-সুগতির মধ্যে ভারতবর্ষ ইহাই করিতেছে। ইতিহাসের ভিতর দিয়া যখন ভারতের সেই চিরন্তন ভাবটি অনুভব করিব তখন আমাদের বর্তমানের সহিত অতীতের বিচ্ছেদ বিলুপ্ত হইবে।

বিদেশের শিক্ষা ভারতবর্ষকে অতীতে ও বর্তমানে দ্বিধা বিভক্ত করিতেছে। যিনি সেতু নির্মাণ করিবেন, তিনি আমাদিগকে রক্ষা করিবেন। যদি সেই সেতু নির্মিত হয় তবে এই দ্বিধারও সফলতা আছে—কারণ বিচ্ছেদের আঘাত না পাইলে মিলন সচেতন হয় না। যদি আমাদের মধ্যে কিছুমাত্র পদার্থ থাকে, তবে বিদেশ আমাদিগকে যে-আঘাত করিতেছে সেই আঘাতে স্বদেশকেই আমরা নিবিড়তররূপে

CC0. In Public Domain. Sri Sri Anandamayee Ashram Collection, Varanasi

Digitization by eGangotri and Sarayu Trust. Funding by MoE-IKS

উপলব্ধি করিব। প্রবাসে নির্বাসনই আমাদের কাছে গৃহের মাহাত্ম্যকে মহত্তম করিয়া তুলিবে।

মামুদ ও মহম্মদ ঘোরির বিজয়বার্তার সমস্ত তারিখ আমরা মুখস্থ করিয়া পরীক্ষায় প্রথম শ্রেণীতে উত্তীর্ণ হইয়াছি, এখন যিনি সমস্ত ভারতবর্ষকে সম্মুখে মূর্তিমান করিয়া তুলিবেন, অন্ধকারের মধ্যে দাঁড়াইয়া সেই ঐতিহাসিককে আমরা আহ্বান করিতেছি। তিনি তাঁহার শ্রদ্ধার দ্বারা আমাদের মধ্যে শ্রদ্ধার সঞ্চার করিবেন, আমাদিগকে প্রতিষ্ঠা দান করিবেন, আমাদের আত্ম-উপহাস আত্ম-অবিশ্বাস অতি অনায়াসে তিরস্কৃত করিবেন, আমাদিগকে এমন প্রাচীন সম্পদের অধিকারী করিবেন যে, পরের ছদ্মবেশে নিজের লজ্জা লুকাইবার আর প্রবৃত্তি থাকিবে না। তখন এ-কথা আমরা বুঝিব, পৃথিবীতে ভারতবর্ষের একটি মহৎ স্থান আছে, আমাদের মধ্যে মহৎ আশার কারণ আছে; আমরা কেবল গ্রহণ করিব না, অনুকরণ করিব না—দান করিব প্রবর্তন করিব, এমন সম্ভাবনা আছে; পলিটিক্স এবং বাণিজ্যই আমাদের চরমতম গতিমুক্তি নহে, প্রাচীন ব্রহ্মচর্যের পথে বৈরাগ্যকঠিন দারিদ্র্যগৌরব শিরোধার্য করিয়া দুর্গম নির্মল মাহাত্ম্যের উন্নততম শিখরে অধিরোহণ করিবার জন্য আমাদের ঋষি-পিতামহদের সুগম্ভীর নিদেশ-নির্দেশ প্রাপ্ত হইয়াছি; সে-পথে পণ্যভারাক্রান্ত অন্য কোনো পান্থ নাই বলিয়া আমরা ফিরিব না, গ্রন্থভারনত শিক্ষকমহাশয় সে-পথে চলিতেছেন না বলিয়া লজ্জিত হইব না। মূল্য না দিলে কোনো মূল্যবান জিনিসকে অপনার করা যায় না। ভিক্ষা করিতে গেলে কেবল খুদকুঁড়া মেলে, তাহাতে পেট অল্পই ভরে, অথচ জাতিও থাকে না। বিদেশকে যতক্ষণ আমরা কিছু দিতে পারি না, বিদেশ হইতে ততক্ষণ আমরা কিছু লইতেও পারি না; লইলেও তাহার সঙ্গে আত্মসম্মান থাকে না বলিয়াই তাহা তেমন করিয়া আপনার হয় না, সংকোচে সে-অধিকার চিরদিন অসম্পূর্ণ ও অসংগত হইয়া থাকে। যখন গৌরবসহকারে দিব, তখন গৌরবসহকারে লইব। হে ঐতিহাসিক, আমাদের সেই দিবার সংগতি কোন্ প্রাচীন ভাণ্ডারে সঞ্চিত হইয়া আছে, তাহা দেখাইয়া দাও, তাহার দ্বার উদ্‌ঘাটন করো। তাহার পর হইতে আমাদের গ্রহণ করিবার শক্তি বাধাহীন ও অকুণ্ঠিত হইবে, আমাদের উন্নতি ও শ্রীবৃদ্ধি অকৃত্রিম ও স্বভাবসিদ্ধ হইয়া উঠিবে। ইংরেজ নিজেকে সর্বত্র প্রসারিত, দ্বিগুণিত, চতুর্গুণিত করাকেই জগতের সর্বশ্রেষ্ঠ শ্রেয় বলিয়া জ্ঞান করিয়াছে, তাহাদের বুদ্ধিবিচারের এই উন্মত্ত অন্ধ অবস্থায় তাহারা ধৈর্যের সহিত আমাদিগকে শিক্ষাদান করিতে পারে না। উপনিষদে অনুশাসন আছে—শ্রদ্ধয়া দেয়ম্, অশ্রদ্ধয়া অদেয়ম্—শ্রদ্ধার সহিত দিবে, অশ্রদ্ধার

৪—৫০

CC0. In Public Domain. Sri Sri Anandamayee Ashram Collection, Varanasi

Digitization by eGangotri and Sarayu Trust. Funding by MoE-IKS

সহিত দিবে না—কারণ, শ্রদ্ধার সহিত না দিলে যথার্থ জিনিস দেওয়াই যায় না, বরঞ্চ এমন একটা জিনিস দেওয়া হয়, যাহাতে গ্রহীতাকে হীন করা হয়। আজকালকার ইংরেজ শিক্ষকগণ দানের দ্বারা আমাদিগকে হীন করিয়া থাকেন,—তাঁহারা অবজ্ঞা-অশ্রদ্ধার সহিত দান করেন, সেই সঙ্গে প্রত্যহ সবিদ্রূপে স্মরণ করাইতে থাকেন, "যাহা দিতেছি, ইহার তুল্য তোমাদের কিছুই নাই এবং যাহা লইতেছ, তাহার প্রতিদান দেওয়া তোমাদের সাধ্যের অতীত।" প্রত্যহ এই অবমাননার বিষ আমাদের মজ্জার মধ্যে প্রবেশ করে, ইহাতে পক্ষাঘাত আনিয়া আমাদিগকে নিরুদ্যম করিয়া দেয়। শিশুকাল হইতেই নিজের নিজত্ব উপলব্ধি করিবার কোনো অবকাশ কোনো সুযোগ পাই নাই। পর-ভাষার বানান-বাক্য-ব্যাকরণ ও মতামতের দ্বারা উদ্‌ভ্রান্ত অভিভূত হইয়া আছি—নিজের কোনো শ্রেষ্ঠতার প্রমাণ দিতে না পারিয়া মাথা হেঁট করিয়া থাকিতে হয়। ইংরেজের নিজের ছেলেদের শিক্ষাপ্রণালী এরূপ নহে—অক্‌সফোর্ড-কেমব্রিজে তাঁহাদের ছেলে কেবল যে গিলিয়া থাকে, তাহা নহে, তাহারা আলোক, আলোচনা ও খেলা হইতে বঞ্চিত হয় না। অধ্যাপকদের সঙ্গে তাহাদের সুদূর কালের সম্বন্ধ নহে। একে তো তাহাদের চতুর্দিগ্‌বর্তী স্বদেশী সমাজ স্বদেশী শিক্ষাকে সম্পূর্ণরূপে আপন করিয়া লইবার জন্য শিশুকাল হইতে সর্বতোভাবে আনুকুল্য করিয়া থাকে, তাহার পরে শিক্ষাপ্রণালী ও অধ্যাপকগণও অনুকূল। আমাদের আদ্যোপান্ত সমস্তই প্রতিকূল—যাহা শিখি তাহা প্রতিকূল, যে উপায়ে শিখি তাহা প্রতিকূল, যে শেখায় সে-ও প্রতিকূল। ইহা সত্ত্বেও যদি আমরা কিছু লাভ করিয়া থাকি, যদি এ-শিক্ষা আমরা কোনো কাজে খাটাইতে পারি, তাহা আমাদের গুণ।

অবশ্য এই বিদেশী শিক্ষাধিক্কারের হাত হইতে স্বজাতিকে মুক্তি দিতে হইলে শিক্ষার ভার আমাদের নিজের হাতে লইতে হইবে এবং যাহাতে শিশুকাল হইতে ছেলেরা স্বদেশীয় ভাবে, স্বদেশী প্রণালীতে, স্বদেশের সহিত হৃদয়মনের যোগ রক্ষা করিয়া, স্বদেশের বায়ু ও আলোক প্রবেশের দ্বার উন্মুক্ত রাখিয়া শিক্ষা পাইতে পারে, তাহার জন্য আমাদিগকে একান্ত প্রযত্নে চেষ্টা করিতে হইবে। ভারতবর্ষ সুদীর্ঘকাল ধরিয়া আমাদের মনের যে প্রকৃতিকে গঠন করিয়াছে, তাহাকে নিজের বা পরের ইচ্ছামত বিকৃত করিলে আমরা জগতে নিষ্ফল ও লজ্জিত হইব। সেই প্রকৃতিকেই পূর্ণ পরিণতি দিলে সে অনায়াসেই বিদেশের জিনিসকে আপনার করিয়া লইতে পারিবে এবং আপনার জিনিস বিদেশকে দান করিতে পারিবে।

এই স্বদেশী প্রণালীর শিক্ষার প্রধান ভিত্তি স্বার্থত্যাগপর ভৃতিনিরপেক্ষ অধ্যয়ন-অধ্যাপনরত নিষ্ঠাবান গুরু এবং তাঁহার অধ্যাপনের প্রধান অবলম্বন স্বদেশের

CC0. In Public Domain. Sri Sri Anandamayee Ashram Collection, Varanasi

Digitization by eGangotri and Sarayu Trust. Funding by MoE-IKS

একখানি সম্পূর্ণ ইতিহাস। এক দিন এইরূপ গুরু আমাদের দেশে গ্রামে গ্রামেই ছিলেন—তাঁহাদের জুতামোজা গাড়িঘোড়া আসবাবপত্রের প্রয়োজনই ছিল না—নবাব ও নবাবের অনুকারিগণ তাঁহাদের চারিদিকে নবাবি করিয়া বেড়াইত, তাহাতে তাঁহাদের দৃকপাত ছিল না, তাঁহাদের অগৌরব ছিল না। এখনো আমাদের দেশে সেই সকল গুরুর অভাব নাই। কিন্তু শিক্ষার বিষয় পরিবর্তিত হইয়াছে—এখন ব্যাকরণ, স্মৃতি ও ন্যায় আমাদের জঠরানলনির্বাণের সহায়তা করে না এবং আধুনিক কালের জ্ঞানস্পৃহা মিটাইতে পারে না। কিন্তু যাঁহারা নূতন শিক্ষাদানের অধিকারী হইয়াছেন, তাঁহাদের চাল বিগড়াইয়া গেছে। তাঁহাদের আদর্শ বিকৃত হইয়াছে, তাঁহারা অল্পে সন্তুষ্ট নহেন, বিদ্যাদানকে তাঁহারা ধর্মকর্ম বলিয়া জানেন না, বিদ্যাকে তাঁহারা পণ্যদ্রব্য করিয়া বিদ্যাকেও হীন করিয়াছেন, নিজেকেও হীন করিয়াছেন। নব্যশিক্ষিতদের মধ্যে আমাদের সামাজিক উচ্চ আদর্শের এই বিপর্যয়দশা এক দিন সংশোধিত হইবে—ইহা আমি দুরাশা বলিয়া গণ্য করি না। আমাদের বৃহৎ শিক্ষিতমণ্ডলীর মধ্যে ক্রমে ক্রমে এমন দুই-চারিটি লোক নিশ্চয়ই উঠিবেন, যাঁহারা বিদ্যাব্যবসায়কে ঘৃণা করিয়া বিদ্যাদানকে কৌলিকব্রত বলিয়া গ্রহণ করিবেন। তাঁহারা জীবনযাত্রার উপকরণ সংক্ষিপ্ত করিয়া, বিলাস বিসর্জন দিয়া, দেশের স্থানে স্থানে যে আধুনিক শিক্ষার টোল করিবেন, ইন্‌সপেক্টরের গর্জন ও য়ুনিভারসিটির তর্জন-বর্জিত সেই সকল টোলেই বিদ্যা স্বাধীনতা লাভ করিবে, মর্যাদা লাভ করিবে। ইংরেজ রাজবণিকের দৃষ্টান্ত ও শিক্ষা সত্ত্বেও বাংলাদেশ এমনতরো জনকয়েক গুরুকে জন্ম দিতে পারিবে, এ-বিশ্বাস আমার মনে দৃঢ় রহিয়াছে।

ব্রাহ্মণ

সকলেই জানেন, সম্প্রতি কোনো মহারাষ্ট্রী ব্রাহ্মণকে তাঁহার ইংরেজ প্রভু পাদুকাঘাত করিয়াছিল—তাহার বিচার উচ্চতম বিচারালয় পর্যন্ত গড়াইয়াছিল—শেষ বিচারক ব্যাপারটাকে তুচ্ছ বলিয়া উড়াইয়া দিয়াছেন।

ঘটনাটা এতই লজ্জাকর যে, মাসিক পত্রে আমরা ইহার অবতারণা করিতাম না। মার খাইয়া মারা উচিত বা ক্রন্দন করা উচিত বা নালিশ করা উচিত; সে-সমস্ত আলোচনা খবরের কাগজে হইয়া গেছে—সে-সকল কথাও আমরা তুলিতে

CC0. In Public Domain. Sri Sri Anandamayee Ashram Collection, Varanasi

Digitization by eGangotri and Sarayu Trust. Funding by MoE-IKS

চাহি না। কিন্তু এই ঘটনাটি উপলক্ষ্য করিয়া যে-সকল গুরুতর চিন্তার বিষয় আমাদের মনে উঠিয়াছে, তাহা ব্যক্ত করিবার সময় উপস্থিত।

বিচারক এই ঘটনাটিকে তুচ্ছ বলেন—কাজেও দেখিতেছি ইহা তুচ্ছ হইয়া উঠিয়াছে, সুতরাং তিনি অন্যায় বলেন নাই। কিন্তু এই ঘটনাটি তুচ্ছ বলিয়া গণ্য হওয়াতেই বুঝিতেছি, আমাদের সমাজের বিকার দ্রুতবেগে অগ্রসর হইতেছে।

ইংরেজ যাহাকে প্রেস্টিজ অর্থাৎ তাঁহাদের রাজসম্মান বলেন, তাহাকে মূল্যবান জ্ঞান করিয়া থাকেন। কারণ, এই প্রেস্টিজের জোর অনেক সময়ে সৈন্যের কাজ করে। যাহাকে চালনা করিতে হইবে, তাহার কাছে প্রেস্টিজ রাখা চাই। বোয়ার যুদ্ধের আরম্ভকালে ইংরেজ-সাম্রাজ্য যখন স্বল্পপরিমিত কৃষকসম্প্রদায়ের হাতে বার বার অপমানিত হইতেছিল, তখন ইংরেজ ভারতবর্ষের মধ্যে যত সংকোচ অনুভব করিতেছিল, এমন আর কোথাও নহে। তখন আমরা সকলেই বুঝিতে পারিতেছিলাম, ইংরেজের বুট এ-দেশে পূর্বের ন্যায় তেমন অত্যন্ত জোরে মচমচ করিতেছে না।

আমাদের দেশে এক কালে ব্রাহ্মণের তেমনি একটা প্রেস্টিজ ছিল। কারণ, সমাজচালনার ভার ব্রাহ্মণের উপরেই ছিল। ব্রাহ্মণ যথারীতি এই সমাজকে রক্ষা করিতেছেন কি না এবং সমাজরক্ষা করিতে হইলে যে-সকল নিঃস্বার্থ মহদ্‌গুণ থাকা উচিত, সে-সমস্ত তাঁহাদের আছে কি না, সে-কথা কাহারও মনে উদয় হয় নাই—যতদিন সমাজে তাঁহাদের প্রেস্টিজ ছিল। ইংরেজের পক্ষে তাঁহার প্রেস্টিজ যেরূপ মূল্যবান, ব্রাহ্মণের পক্ষেও তাঁহার নিজের প্রেস্টিজ সেইরূপ।

আমাদের দেশে সমাজ যে-ভাবে গঠিত, তাহাতে সমাজের পক্ষেও ইহার আবশ্যক আছে। আবশ্যক আছে বলিয়াই সমাজ এত সম্মান ব্রাহ্মণকে দিয়াছিল।

আমাদের দেশের সমাজতন্ত্র একটি সুবৃহৎ ব্যাপার। ইহাই সমস্ত দেশকে নিয়মিত করিয়া ধারণ করিয়া রাখিয়াছে। ইহাই বিশাল লোকসম্প্রদায়কে অপরাধ হইতে স্খলন হইতে রক্ষা করিবার চেষ্টা করিয়া আসিয়াছে। যদি এরূপ না হইত, তবে ইংরেজ তাঁহার পুলিশ ফৌজের দ্বারা এত-বড়ো দেশে এমন আশ্চর্য শান্তিস্থাপন করিতে পারিতেন না। নবাব-বাদশাহের আমলেও নানা রাজকীয় অশান্তিসত্ত্বেও সামাজিক শান্তি চলিয়া আসিতেছিল—তখনো লোকব্যবহার শিথিল হয় নাই, আদানপ্রদানে সততা রক্ষিত হইত, মিথ্যা সাক্ষ্য নিন্দিত হইত, ঋণী উত্তমর্ণকে ফাঁকি দিত না এবং সাধারণ ধর্মের বিধানগুলিকে সকলে সরল বিশ্বাসে সম্মান করিত।

CC0. In Public Domain. Sri Sri Anandamayee Ashram Collection, Varanasi

Digitization by eGangotri and Sarayu Trust. Funding by MoE-IKS

সেই বৃহৎ সমাজের আদর্শ রক্ষা করিবার ও বিধিবিধান স্মরণ করাইয়া দিবার ভার ব্রাহ্মণের উপর ছিল। ব্রাহ্মণ এই সমাজের চালক ও ব্যবস্থাপক। এই কার্য সাধনের উপযোগী সম্মানও তাঁহার ছিল।

প্রাচ্যপ্রকৃতির অনুগত এই প্রকার সমাজবিধানকে যদি নিন্দনীয় বলিয়া না মনে করা যায়, তবে ইহার আদর্শকে চিরকাল বিশুদ্ধ রাখিবার এবং ইহার শৃঙ্খলাস্থাপন করিবার ভার কোনো এক বিশেষ সম্প্রদায়ের উপর সমর্পণ করিতেই হয়। তাঁহারা জীবনযাত্রাকে সরল ও বিশুদ্ধ করিয়া, অভাবকে সংক্ষিপ্ত করিয়া, অধ্যয়ন-অধ্যাপন যজনযাজনকেই ব্রত করিয়া দেশের উচ্চতম আদর্শকে সমস্ত দোকানদারির কলুষস্পর্শ হইতে রক্ষা করিয়া সামাজিক যে সম্মান প্রাপ্ত হইতেছেন, তাহার যথার্থ অধিকারী হইবেন, এইরূপ আশা করা যায়।

যথার্থ অধিকার হইতে লোক নিজের দোষে ভ্রষ্ট হয়। ইংরেজের রেলাতেও তাহা দেখিতে পাই। দেশী লোকের প্রতি অন্যায় করিয়া যখন প্রেস্টিজ রক্ষার দোহাই দিয়া ইংরেজ দণ্ড হইতে অব্যাহতি চায়, তখন যথার্থ প্রেস্টিজের অধিকার হইতে নিজেকে বঞ্চিত করে। ন্যায়পরতার প্রেস্টিজ সকল প্রেস্টিজের বড়ো—তাহার কাছে আমাদের মন স্বেচ্ছাপূর্বক মাথা নত করে—বিভীষিকা আমাদিগকে ঘাড়ে ধরিয়া নোয়াইয়া দেয়, সেই প্রণতি-অবমাননার বিরুদ্ধে আমাদের মন ভিতরে ভিতরে বিদ্রোহ না করিয়া থাকিতে পারে না।

ব্রাহ্মণও যখন আপন কর্তব্য পরিত্যাগ করিয়াছে, তখন কেবল গায়ের জোরে পরলোকের ভয় দেখাইয়া সমাজের উচ্চতম আসনে আপনাকে রক্ষা করিতে পারে না।

কোনো সম্মান বিনামূল্যের নহে—যথেচ্ছ কাজ করিয়া সম্মান রাখা যায় না। যে রাজা সিংহাসনে বসেন, তিনি দোকান খুলিয়া ব্যবসা চালাইতে পারেন না। সম্মান যাঁহার প্রাপ্য, তাঁহাকেই সকল দিকে সর্বদা নিজের ইচ্ছাকে খর্ব করিয়া চলিতে হয়। গৃহের অন্যান্য লোকের অপেক্ষা আমাদের দেশে গৃহকর্তা ও গৃহকর্ত্রীকেই সাংসারিক বিষয়ে অধিক বঞ্চিত হইতে হয়—বাড়ির গৃহিণীই সকলের শেষে অন্ন পান। ইহা না হইলে আত্মম্ভরিতার উপর কর্তৃত্বকে দীর্ঘকাল রক্ষা করা যায় না। সম্মানও পাইবে, অথচ তাহার কোনো মূল্য দিবে না, ইহা কখনোই চিরদিন সহ্য হয় না।

আমাদের আধুনিক ব্রাহ্মণেরা বিনামূল্যে সম্মান আদায়ের বৃত্তি অবলম্বন করিয়াছিলেন। তাহাতে তাঁহাদের সম্মান আমাদের সমাজে উত্তরোত্তর মৌখিক

CC0. In Public Domain. Sri Sri Anandamayee Ashram Collection, Varanasi

Digitization by eGangotri and Sarayu Trust. Funding by MoE-IKS

হইয়া আসিয়াছে। কেবল তাহাই নয়, ব্রাহ্মণেরা সমাজের যে উচ্চকর্মে নিযুক্ত ছিলেন, সে-কর্মে শৈথিল্য ঘটাতে সমাজেরও সন্ধিবন্ধন প্রতিদিন বিশ্লিষ্ট হইয়া আসিতেছে।

যদি প্রাচ্যভাবেই আমাদের দেশে সমাজ রক্ষা করিতে হয়, যদি য়ুরোপীয় প্রণালীতে এই বহুদিনের বৃহৎ সমাজকে আমূল পরিবর্তন করা সম্ভবপর বা বাঞ্ছনীয় না হয়, তবে যথার্থ ব্রাহ্মণসম্প্রদায়ের একান্ত প্রয়োজন আছে। তাঁহারা দরিদ্র হইবেন, পণ্ডিত হইবেন, ধর্মনিষ্ঠ হইবেন, সর্বপ্রকার আশ্রমধর্মের আদর্শ ও আশ্রয়-স্বরূপ হইবেন ও গুরু হইবেন।

যে-সমাজের এক দল ধনমানকে অবহেলা করিতে জানেন, বিলাসকে ঘৃণা করেন, যাঁহাদের আচার নির্মল, ধর্মনিষ্ঠা দৃঢ়, যাঁহারা নিঃস্বার্থভাবে জ্ঞান অর্জন ও নিঃস্বার্থভাবে জ্ঞান বিতরণে রত—পরাধীনতা বা দারিদ্র্যে সে-সমাজের কোনো অবমাননা নাই। সমাজ যাঁহাকে যথার্থভাবে সম্মাননীয় করিয়া তোলে, সমাজ তাঁহার দ্বারাই সম্মানিত হয়।

সকল সমাজেই মান্যব্যক্তিরা শ্রেষ্ঠ লোকেরাই নিজ নিজ সমাজের স্বরূপ। ইংলণ্ডকে যখন আমরা ধনী বলি, তখন অগণ্য দরিদ্রকে হিসাবের মধ্যে আনি না। য়ুরোপকে যখন আমরা স্বাধীন বলি, তখন তাহার বিপুল জনসাধারণের দুঃসহ অধীনতাকে গণ্য করি না। সেখানে উপরের কয়েক জন লোকই ধনী, উপরের কয়েক জন লোকই স্বাধীন, উপরের কয়েক জন লোকই পাশবতা হইতে মুক্ত। এই উপরের কয়েক জন লোক যতক্ষণ নিম্নের বহুতর লোককে সুখস্বাস্থ্য জ্ঞানধর্ম দিবার জন্য সর্বদা নিজের ইচ্ছাকে প্রয়োগ ও নিজের সুখকে নিয়মিত করে, ততক্ষণ সেই সভ্যসমাজের কোনো ভয় নাই।

য়ুরোপীয় সমাজ এই ভাবে চলিতেছে কি না, সে-আলোচনা বৃথা মনে হইতে পারে, কিন্তু সম্পূর্ণ বৃথা নহে।

যেখানে প্রতিযোগিতার তাড়নায় পাশের লোককে ছাড়াইয়া উঠিবার অত্যাকাঙ্ক্ষায় প্রত্যেককে প্রতিমুহূর্তে লড়াই করিতে হইতেছে, সেখানে কর্তব্যের আদর্শকে বিশুদ্ধ রাখা কঠিন। এবং সেখানে কোনো একটা সীমায় আসিয়া আশাকে সংযত করাও লোকের পক্ষে দুঃসাধ্য হয়।

য়ুরোপের বড়ো বড়ো সাম্রাজ্যগুলি পরস্পর পরস্পরকে লঙ্ঘন করিয়া যাইবার প্রাণপণ চেষ্টা করিতেছে, এ অবস্থায় এমন কথা কাহারও মুখ দিয়া বাহির হইতে পারে না যে, বরঞ্চ পিছাইয়া প্রথম শ্রেণী হইতে দ্বিতীয় শ্রেণীতে পড়িব তবু অন্যায়

CC0. In Public Domain. Sri Sri Anandamayee Ashram Collection, Varanasi

Digitization by eGangotri and Sarayu Trust. Funding by MoE-IKS

করিব না। এমন কথাও কাহারও মনে আসে না যে, বরঞ্চ জলে স্থলে সৈন্যসজ্জা কম করিয়া রাজকীয় ক্ষমতায় প্রতিবেশীর কাছে লাঘব স্বীকার করিব, কিন্তু সমাজের অভ্যন্তরে সুখসন্তোষ ও জ্ঞানধর্মের বিস্তার করিতে হইবে। প্রতিযোগিতার আকর্ষণে যে বেগ উৎপন্ন হয়, তাহাতে উদ্দামভাবে চালাইয়া লইয়া যায়—দুর্দান্তগতিতে চলাকেই য়ুরোপে উন্নতি কহে, আমরাও তাহাকেই উন্নতি বলিতে শিখিয়াছি।

কিন্তু যে-চলা পদে পদে থামার দ্বারা নিয়মিত নহে, তাহাকে উন্নতি বলা যায় না। যে-ছন্দে যতি নাই, তাহা ছন্দই নহে। সমাজের পদমূলে সমুদ্র অহোরাত্র তরঙ্গিত ফেনায়িত হইতে পারে, কিন্তু সমাজের উচ্চতম শিখরে শান্তি ও স্থিতির চিরন্তন আদর্শ নিত্যকাল বিরাজমান থাকা চাই।

সেই আদর্শকে কাহারা অটলভাবে রক্ষা করিতে পারে? যাহারা পুরুষানুক্রমে স্বার্থ সংঘর্ষ হইতে দূরে আছে, আর্থিক দারিদ্র্যেই যাহাদের প্রতিষ্ঠা, মঙ্গলকর্মকে যাহারা পণ্যদ্রব্যের মতো দেখে না, বিশুদ্ধ জ্ঞান ও উন্নত ধর্মের মধ্যে যাহাদের চিত্ত অভ্রভেদী হইয়া বিরাজ করে, এবং অন্য সকল পরিত্যাগ করিয়া সমাজের উন্নততম আদর্শকে রক্ষা করিবার মহদ্ভাবই যাঁহাদিগকে পবিত্র ও পূজনীয় করিয়াছে।

য়ুরোপেও অবিশ্রাম কর্মালোড়নের মাঝে মাঝে এক-এক জন মনীষী উঠিয়া ঘূর্ণগতির উন্মত্ত নেশার মধ্যে স্থিতির আদর্শ লক্ষ্যের আদর্শ পরিণতির আদর্শ ধরিয়া থাকেন। কিন্তু দুই দণ্ড দাঁড়াইয়া শুনিবে কে? সম্মিলিত প্রকাণ্ড স্বার্থের প্রচণ্ড বেগকে এই প্রকারের দুই-এক জন লোক তর্জনী উঠাইয়া রুখিবেন কী করিয়া! বাণিজ্য-জাহাজে উনপঞ্চাশ পালে হাওয়া লাগিয়াছে, য়ুরোপের প্রান্তরে উন্মত্ত দর্শকবৃন্দের মাঝখানে সারিসারি যুদ্ধ-ঘোড়ার ঘোড়দৌড় চলিতেছে, এখন ক্ষণকালের জন্য থামিবে কে?

এই উন্মত্ততায়, এই প্রাণপণে নিজ শক্তির একান্ত উদ্‌ঘট্টনে আধ্যাত্মিকতার জন্ম হইতে পারে, এমন তর্ক আমাদের মনেও ওঠে। এই বেগের আকর্ষণ অত্যন্ত বেশি, ইহা আমাদিগকে প্রলুব্ধ করে, ইহা যে প্রলয়ের দিকে যাইতে পারে, এমন সন্দেহ আমাদের হয় না।

ইহা কী প্রকারের? যেমন চীরধারী যে একটি দল নিজেকে সাধু ও সাধক বলিয়া পরিচয় দেয়, তাহারা গাঁজার নেশাকে আধ্যাত্মিক আনন্দলাভের সাধনা বলিয়া মনে করে। নেশায় একাগ্রতা জন্মে, উত্তেজনা হয়, কিন্তু তাহাতে আধ্যাত্মিক স্বাধীন সবলতা হ্রাস হইতে থাকে। আর সমস্ত ছাড়া যায়, কিন্তু এই নেশার উত্তেজনা ছাড়া যায় না—ক্রমে মনের বল যত কমিতে থাকে, নেশার মাত্রাও তত

CC0. In Public Domain. Sri Sri Anandamayee Ashram Collection, Varanasi

Digitization by eGangotri and Sarayu Trust. Funding by MoE-IKS

বাড়াইতে হয়। ঘুরিয়া নৃত্য করিয়া বা সশব্দে বাদ্য বাজাইয়া, নিজেকে উদ্‌ভ্রান্ত ও মূর্ছান্বিত করিয়া যে ধর্মোন্মাদের বিলাস সম্ভোগ করা যায়, তাহাও কৃত্রিম। তাহাতে অভ্যাস জন্মিয়া গেলে, তাহা অহিফেনের নেশার মতো আমাদিগকে অবসাদের সময় কেবলই তাড়না করিতে থাকে। আত্মসমাহিত শান্ত একনিষ্ঠ সাধনা ব্যতীত যথার্থ স্থায়ী মূল্যবান কোনো জিনিস পাওয়া যায় না ও স্থায়ী মূল্যবান কোনো জিনিস রক্ষা করা যায় না।

অথচ আবেগ ব্যতীত কাজ ও কাজ ব্যতীত সমাজ চলিতে পারে না। এই জন্যই ভারতবর্ষ আপন সমাজে গতি ও স্থিতির সমন্বয় করিতে চাহিয়াছিল। ক্ষত্রিয় বৈশ্য প্রভৃতি যাহারা হাতে কলমে সমাজের কার্যসাধন করে, তাহাদের কর্মের সীমা নির্দিষ্ট ছিল। এই জন্যই ক্ষত্রিয় ক্ষাত্রধর্মের আদর্শ রক্ষা করিয়া নিজের কর্তব্যকে ধর্মের মধ্যে গণ্য করিতে পারিত। স্বার্থ ও প্রবৃত্তির ঊর্ধ্বে ধর্মের উপরে কর্তব্য স্থাপন করিলে, কাজের মধ্যেও বিশ্রাম এবং আধ্যাত্মিকতালাভের অবকাশ পাওয়া যায়।

য়ুরোপীয় সমাজ যে-নিয়মে চলে, তাহাতে গতিজনিত বিশেষ একটা ঝোঁকের মুখেই অধিকাংশ লোককে ঠেলিয়া দেয়। সেখানে বুদ্ধিজীবী লোকেরা রাষ্ট্রীয় ব্যাপারেই ঝুঁকিয়া পড়ে—সাধারণ লোকে অর্থোপার্জনেই ভিড় করে। বর্তমানকালে সাম্রাজ্যলোলুপতা সকলকে গ্রাস করিয়াছে এবং জগৎ জুড়িয়া লঙ্কাভাগ চলিতেছে। এমন সময় হওয়া বিচিত্র নহে, যখন বিশুদ্ধ জ্ঞান-চর্চা যথেষ্ট লোককে আকর্ষণ করিবে না। এমন সময় আসিতে পারে, যখন আবশ্যক হইলেও সৈন্য পাওয়া যাইবে না। কারণ, প্রবৃত্তিকে কে ঠেকাইবে? যে জর্মনি এক দিন পণ্ডিত ছিল, সে জর্মনি যদি বণিক হইয়া দাঁড়ায়, তবে তাহার পাণ্ডিত্য উদ্ধার করিবে কে? যে ইংরেজ এক দিন ক্ষত্রিয়ভাবে আর্তত্রাণব্রত গ্রহণ করিয়াছিল, সে যখন গায়ের জোরে পৃথিবীর চতুর্দিকে নিজের দোকানদারি চালাইতে ধাবিত হইয়াছে—তখন তাহাকে তাহার সেই পুরাতন উদার ক্ষত্রিয়ভাবে ফিরাইয়া আনিবে কোন্ শক্তিতে?

এই ঝোঁকের উপরেই সমস্ত কর্তৃত্ব না দিয়া সংযত সুশৃঙ্খল কর্তব্যবিধানের উপরে কর্তৃত্বভার দেওয়াই ভারতবর্ষীয় সমাজপ্রণালী। সমাজ যদি সজীব থাকে, বাহিরের আঘাতের দ্বারা অভিভূত হইয়া না পড়ে, তবে এই প্রণালী অনুসারে সকল সময়েই সমাজে সামঞ্জস্য থাকে—এক দিকে হঠাৎ হুড়ামুড়ি পড়িয়া অন্য দিকে শূন্য হইয়া যায় না। সকলেই আপন আদর্শ রক্ষা করে এবং আপন কাজ করিয়া গৌরব বোধ করে।

CC0. In Public Domain. Sri Sri Anandamayee Ashram Collection, Varanasi

Digitization by eGangotri and Sarayu Trust. Funding by MoE-IKS

কিন্তু কাজের একটা বেগ আছেই। সেই বেগে সে আপনার পরিণাম ভুলিয়া যায়। কাজ তখন নিজেই লক্ষ্য হইয়া উঠে। শুদ্ধমাত্র কর্মের বেগের মুখে নিজেকে ছাড়িয়া দেওয়াতে সুখ আছে। কর্মের ভূত কর্মী লোককে পাইয়া বসে।

শুদ্ধ তাহাই নহে। কার্যসাধনই যখন অত্যন্ত প্রাধান্য লাভ করে, তখন উপায়ের বিচার ক্রমেই চলিয়া যায়। সংসারের সহিত, উপস্থিত আবশ্যকের সহিত কর্মীকে নানাপ্রকারে রফা করিয়া চলিতেই হয়।

অতএব যে-সমাজে কর্ম আছে, সেই সমাজেই কর্মকে সংযত রাখিবার বিধান থাকা চাই—অন্ধ কর্মই যাহাতে মনুষ্যত্বের উপর কর্তৃত্ব লাভ না করে এমন সতর্ক পাহারা থাকা চাই। কর্মিদলকে বরাবর ঠিক পথটি দেখাইবার জন্য, কর্মকোলাহলের মধ্যে বিশুদ্ধ সুরটি বরাবর অবিচলিতভাবে ধরিয়া রাখিবার জন্য, এমন এক দলের আবশ্যক, যাঁহারা যথাসম্ভব কর্ম ও স্বার্থ হইতে নিজেকে মুক্ত রাখিবেন। তাঁহারাই ব্রাহ্মণ।

এই ব্রাহ্মণেরাই যথার্থ স্বাধীন। ইঁহারাই যথার্থ স্বাধীনতার আদর্শকে নিষ্ঠার সহিত কাঠিন্যের সহিত সমাজে রক্ষা করেন। সমাজ ইঁহাদিগকে সেই অবসর, সেই সামর্থ্য, সেই সম্মান দেয়। ইঁহাদের এই মুক্তি, ইহা সমাজেরই মুক্তি। ইঁহারা যে-সমাজে আপনাকে মুক্তভাবে রাখেন, ক্ষুদ্র পরাধীনতায় সে-সমাজের কোনো ভয় নাই বিপদ নাই। ব্রাহ্মণ-অংশের মধ্যে সে-সমাজ সর্বদা আপনার মনের, আপনার আত্মার স্বাধীনতা উপলব্ধি করিতে পারে। আমাদের দেশের বর্তমান ব্রাহ্মণগণ, যদি দৃঢ়ভাবে উন্নতভাবে অলুব্ধভাবে সমাজের এই পরমধনটি রক্ষা করিতেন, তবে ব্রাহ্মণের অবমাননা সমাজ কখনোই ঘটিতে দিত না এবং এমন কথা কখনোই বিচারকের মুখ দিয়া বাহির হইতে পারিত না যে, ভদ্র ব্রাহ্মণকে পাদুকাঘাত করা তুচ্ছ ব্যাপার। বিদেশী হইলেও বিচারক মানী ব্রাহ্মণের মান আপনি বুঝিতে পারিতেন।

কিন্তু যে-ব্রাহ্মণ সাহেবের আপিসে নতমস্তকে চাকরি করে, যে-ব্রাহ্মণ আপনার অবকাশ বিক্রয় করে, আপনার মহান্ অধিকারকে বিসর্জন দেয়, যে-ব্রাহ্মণ বিদ্যালয়ে বিদ্যাবণিক, বিচারালয়ে বিচারব্যবসায়ী, যে-ব্রাহ্মণ পয়সার পরিবর্তে আপনার ব্রাহ্মণ্যকে ধিক্কৃত করিয়াছে, সে আপন আদর্শ রক্ষা করিবে কী করিয়া, সমাজ রক্ষা করিবে কী করিয়া, শ্রদ্ধার সহিত তাহার নিকট ধর্মের বিধান লইতে যাইব কী বলিয়া? সে তো সর্বসাধারণের সহিত সমানভাবে মিশিয়া ঘর্মাক্তকলেবরে কাড়াকাড়ি-ঠেলাঠেলির কাজে ভিড়িয়া গেছে। ভক্তির দ্বারা সে ব্রাহ্মণ তো সমাজকে ঊর্ধ্বে আকৃষ্ট করে না—নিম্নেই লইয়া যায়।

৪—৫১

CC0. In Public Domain. Sri Sri Anandamayee Ashram Collection, Varanasi

Digitization by eGangotri and Sarayu Trust. Funding by MoE-IKS

এ-কথা জানি, কোনো সম্প্রদায়ের প্রত্যেক লোকেই কোনো কালে আপনার ধর্মকে বিশুদ্ধভাবে রক্ষা করে না, অনেকে স্খলিত হয়। অনেকে ব্রাহ্মণ হইয়াও ক্ষত্রিয় ও বৈশ্যের ন্যায় আচরণ করিয়াছে, পুরাণে এরূপ উদাহরণ দেখা যায়। কিন্তু তবু যদি সম্প্রদায়ের মধ্যে আদর্শ সজীব থাকে, ধর্মপালনের চেষ্টা থাকে, কেহ আগে যাক কেহ পিছাইয়া পড়ুক, কিন্তু সেই পথের পথিক যদি থাকে, যদি এই আদর্শের প্রত্যক্ষ দৃষ্টান্ত অনেকের মধ্যে দেখিতে পাওয়া যায়, তবে সেই চেষ্টার দ্বারা সেই সাধনার দ্বারা সেই সফলতাপ্রাপ্ত ব্যক্তিদের দ্বারাই সমস্ত সম্প্রদায় সার্থক হইয়া থাকে।

আমাদের আধুনিক ব্রাহ্মণসমাজে সেই আদর্শই নাই। সেই জন্যই ব্রাহ্মণের ছেলে ইংরেজি শিখিলেই ইংরেজি কেতা ধরে—পিতা তাহাতে অসন্তুষ্ট হন না। কেন? এম্‌. এ. পাস-করা মুখোপাধ্যায়, বিজ্ঞানবিৎ চট্টোপাধ্যায় যে বিদ্যা পাইয়াছেন, তাহা ছাত্রকে ঘরে ডাকিয়া আসনে বসিয়া বিতরণ করিতে পারেন না; সমাজকে শিক্ষাঋণে ঋণী করিবার গৌরব হইতে কেন তাঁহারা নিজেকে ও ব্রাহ্মণসমাজকে বঞ্চিত করেন?

তাঁহারা জিজ্ঞাসা করিবেন, খাইব কী? যদি কালিয়া-পোলোয়া না খাইলেও চলে, তবে নিশ্চয়ই সমাজ আপনি আসিয়া যাচিয়া খাওয়াইয়া যাইবে। তাঁহাদের নহিলে সমাজের চলিবে না, পায়ে ধরিয়া সমাজ তাঁহাদিগকে রক্ষা করিবে। আজ তাঁহারা বেতনের জন্য হাত পাতেন, সেই জন্য সমাজ রসিদ লইয়া টিপিয়া টিপিয়া তাঁহাদিগকে বেতন দেয় ও কড়ায় গণ্ডায় তাঁহাদের কাছ হইতে কাজ আদায় করিয়া লয়। তাঁহারাও কলের মতো বাঁধা নিয়মে কাজ করেন; শ্রদ্ধা দেনও না, শ্রদ্ধা পানও না—উপরন্তু মাঝে মাঝে সাহেবের পাদুকা পৃষ্ঠে বহন করা রূপ অত্যন্ত তুচ্ছ ঘটনার সুবিখ্যাত উপলক্ষ্য হইয়া উঠেন।

আমাদের সমাজে ব্রাহ্মণের কাজ পুনরায় আরম্ভ হইবে, এ-সম্ভাবনাকে আমি সুদূরপরাহত মনে করি না এবং এই আশাকে আমি লঘুভাবে মন হইতে অপসারিত করিতে পারি না। ভারতবর্ষের চিরকালের প্রকৃতি তাহার ক্ষণকালের বিকৃতিকে সংশোধন করিয়া লইবেই।

এই পুনর্জাগ্রত ব্রাহ্মণসমাজের কাজে অব্রাহ্মণ অনেকেও যোগ দিবেন। প্রাচীন ভারতেও ব্রাহ্মণেতর অনেকে ব্রাহ্মণের ব্রত গ্রহণ করিয়া জ্ঞানচর্চা ও উপদেষ্টার কাজ করিয়াছেন, ব্রাহ্মণও তাঁহাদের কাছে শিক্ষালাভ করিয়াছেন, এমন দৃষ্টান্তের অভাব নাই।

CC0. In Public Domain. Sri Sri Anandamayee Ashram Collection, Varanasi

Digitization by eGangotri and Sarayu Trust. Funding by MoE-IKS

প্রাচীনকালে যখন ব্রাহ্মণই একমাত্র দ্বিজ ছিলেন না, ক্ষত্রিয়-বৈশ্যও দ্বিজ সম্প্রদায়ভুক্ত ছিলেন, যখন ব্রহ্মচর্য অবলম্বন করিয়া উপযুক্ত শিক্ষালাভের দ্বারা ক্ষত্রিয়-বৈশ্যের উপনয়ন হইত, তখনই এ-দেশের ব্রাহ্মণের আদর্শ উজ্জ্বল ছিল। কারণ, চারি দিকের সমাজ যখন অবনত, তখন কোনো বিশেষ সমাজ আপনাকে উন্নত রাখিতে পারে না, ক্রমেই নিম্নের আকর্ষণ তাহাকে নিচের স্তরে লইয়া আসে।

ভারতবর্ষে যখন ব্রাহ্মণই একমাত্র দ্বিজ অবশিষ্ট রহিল, যখন তাহার আদর্শ স্মরণ করাইয়া দিবার জন্য, তাহার নিকট ব্রাহ্মণত্ব দাবি করিবার জন্য চারি দিকে আর কেহই রহিল না, তখন তাহার দ্বিজত্বের বিশুদ্ধ কঠিন আদর্শ দ্রুতবেগে ভ্রষ্ট হইতে লাগিল। তখন সে জ্ঞানে বিশ্বাসে রুচিতে ক্রমশ নিকৃষ্ট অধিকারীর দলে আসিয়া উত্তীর্ণ হইল, চারি দিকে যেখানে গোলপাতার কুঁড়ে, সেখানে নিজের বিশিষ্টতা রক্ষা করিতে হইলে একটা আটচালা বাঁধিলেই যথেষ্ট—সেখানে সাতমহল প্রাসাদ নির্মাণ করিয়া তুলিবার ব্যয় ও চেষ্টা স্বীকার করিতে সহজেই অপ্রবৃত্তি জন্মে।

প্রাচীনকালে ব্রাহ্মণ-ক্ষত্রিয়-বৈশ্য দ্বিজ ছিল, অর্থাৎ সমস্ত আর্যসমাজই দ্বিজ ছিল,—শূদ্র বলিতে যে-সকল লোককে বুঝাইত তাহারা সাঁওতাল-ভিল কোল-ধাঙড়ের দলে ছিল। আর্যসমাজের সহিত তাদের শিক্ষা, রীতিনীতি ও ধর্মের সম্পূর্ণ ঐক্যস্থাপন একেবারেই অসম্ভব ছিল। কিন্তু তাহাতে কোনো ক্ষতি ছিল না, কারণ সমস্ত আর্যসমাজই দ্বিজ ছিল—অর্থাৎ আর্যসমাজের শিক্ষা একই রূপ ছিল। প্রভেদ ছিল কেবল কর্মে। শিক্ষা একই থাকায় পরস্পর পরস্পরকে আদর্শের বিশুদ্ধিরক্ষার সম্পূর্ণ আনুকূল্য করিতে পারিত। ক্ষত্রিয় এবং বৈশ্য ব্রাহ্মণকে ব্রাহ্মণ হইতে সাহায্য করিত এবং ব্রাহ্মণও ক্ষত্রিয়-বৈশ্যকে ক্ষত্রিয়-বৈশ্য হইতে সাহায্য করিত। সমস্ত সমাজের শিক্ষার আদর্শ সমান উন্নত না হইলে এরূপ কখনোই ঘটিতে পারে না।

বর্তমান সমাজেরও যদি একটা মাথার দরকার থাকে, সেই মাথাকে যদি উন্নত করিতে হয় এবং সেই মাথাকে যদি ব্রাহ্মণ বলিয়া গণ্য করা যায়, তবে তাহার স্কন্ধকে ও গ্রীবাকে একেবারে মাটির সমান করিয়া রাখিলে চলিবে না। সমাজ উন্নত না হইলে তাহার মাথা উন্নত হয় না, এবং সমাজকে সর্বপ্রযত্নে উন্নত করিয়া রাখাই সেই মাথার কাজ।

আমাদের বর্তমান সমাজ ভদ্রসম্প্রদায়—অর্থাৎ বৈদ্য, কায়স্থ ও বণিক সম্প্রদায়—সমাজ যদি ইঁহাদিগকে দ্বিজ বলিয়া গণ্য না করে, তবে ব্রাহ্মণের আর উত্থানের আশা নাই। এক পায়ে দাঁড়াইয়া সমাজ বকবৃত্তি করিতে পারে না।

CC0. In Public Domain. Sri Sri Anandamayee Ashram Collection, Varanasi

Digitization by eGangotri and Sarayu Trust. Funding by MoE-IKS

বৈদ্যেরা তো উপবীত গ্রহণ করিয়াছেন। মাঝে মাঝে কায়স্থেরা বলিতেছেন তাঁহারা ক্ষত্রিয়, বণিকেরা বলিতেছেন তাঁহারা বৈশ্য—এ-কথা অবিশ্বাস করিবার কোনো কারণ দেখি না। আকারপ্রকার, বুদ্ধি ও ক্ষমতা, অর্থাৎ আর্যত্বের লক্ষণে বর্তমান ব্রাহ্মণের সহিত ইঁহাদের প্রভেদ নাই। বঙ্গদেশের যে কোনো সভায় পইতা না দেখিলে, ব্রাহ্মণের সহিত কায়স্থ, সুবর্ণ-বণিক প্রভৃতিদের তফাত করা অসম্ভব। কিন্তু যথার্থ অনার্য অর্থাৎ ভারতবর্ষীয় বন্যজাতির সহিত তাঁহাদের তফাত করা সহজ। বিশুদ্ধ আর্য রক্তের সহিত অনার্য রক্তের মিশ্রণ হইয়াছে, তাহা আমাদের বর্ণে আকৃতিতে ধর্মে আচারে ও মানসিক দুর্বলতায় স্পষ্ট বুঝা যায়—কিন্তু সে-মিশ্রণ ব্রাহ্মণ ক্ষত্রিয় বৈশ্য সকল সম্প্রদায়ের মধ্যেই রহিয়াছে।

তথাপি এই মিশ্রণ এবং বৌদ্ধযুগের সামাজিক অরাজকতার পরেও সমাজ ব্রাহ্মণকে একটা বিশেষ গণ্ডি দিয়া রাখিয়াছে। কারণ, আমাদের সমাজের যেরূপ গঠন, তাহাতে ব্রাহ্মণকে নহিলে তাহার সকল দিকেই বাধে, আত্মরক্ষার জন্য যেমন-তেমন করিয়া ব্রাহ্মণকে সংগ্রহ করিয়া রাখা চাই। আধুনিক ইতিহাসে এখনও দেখা যায়, কোনো কোনো স্থানে বিশেষ প্রয়োজনবশত রাজা পইতা দিয়া এক দল ব্রাহ্মণ তৈরি করিয়াও লইয়াছেন। বাংলাদেশে যখন ব্রাহ্মণেরা আচারে, ব্যবহারে, বিদ্যাবুদ্ধিতে ব্রাহ্মণত্ব হারাইয়াছিলেন, তখন রাজা বিদেশ হইতে ব্রাহ্মণ আনাইয়া সমাজের কাজ চালাইতে বাধ্য হইয়াছিলেন। এই ব্রাহ্মণ যখন চারিদিকের প্রভাবে নত হইয়া পড়িতেছিল, তখন রাজা কৃত্রিম উপায়ে কৌলিন্য স্থাপন করিয়া ব্রাহ্মণের নির্বাণোন্মুখ মর্যাদাকে খোঁচা দিয়া জাগাইতেছিলেন। অপর পক্ষে, কৌলীন্যে বিবাহসম্বন্ধে যেরূপ বর্বরতার সৃষ্টি করিল, তাহাতে এই কৌলীন্যই বর্ণমিশ্রণের এক গোপন উপায় হইয়া উঠিয়াছিল।

যাহাই হউক শাস্ত্রবিহিত ক্রিয়াকর্ম রক্ষার জন্য, বিশেষ আবশ্যকতাবশতই সমাজ বিশেষ চেষ্টায় ব্রাহ্মণকে স্বতন্ত্রভাবে নির্দিষ্ট করিয়া রাখিতে বাধ্য হইয়াছিল। ক্ষত্রিয়-বৈশ্যদিগকে সেরূপ বিশেষভাবে তাহাদের পূর্বতন আচারকাঠিন্যের মধ্যে বদ্ধ করিবার কোনো অত্যাবশ্যকতা বাংলাসমাজে ছিল না। যে খুশি যুদ্ধ করুক, বাণিজ্য করুক, তাহাতে সমাজের বিশেষ কিছু আসিত যাইত না—এবং যাহারা যুদ্ধ-বাণিজ্য-কৃষি-শিল্পে নিযুক্ত থাকিবে, তাহাদিগকে বিশেষ চিহ্নের দ্বারা পৃথক করিবার কিছুমাত্র প্রয়োজন ছিল না। ব্যবসায় লোকে নিজের গরজেই করে, কোনো বিশেষ ব্যবস্থার অপেক্ষা রাখে না—ধর্মসম্বন্ধে সে-বিধি নহে; তাহা প্রাচীন নিয়মে আবদ্ধ, তাহার আয়োজন রীতিপদ্ধতি আমাদের স্বেচ্ছাবিহিত নহে।

CC0. In Public Domain. Sri Sri Anandamayee Ashram Collection, Varanasi

Digitization by eGangotri and Sarayu Trust. Funding by MoE-IKS

অতএব জড়ত্বপ্রাপ্ত সমাজের শৈথিল্যবশতই একসময়ে ক্ষত্রিয়-বৈশ্য আপন অধিকার হইতে ভ্রষ্ট হইয়া একাকার হইয়া গেছে। তাঁহারা যদি সচেতন হন, যদি তাঁহারা নিজের অধিকার যথার্থভাবে গ্রহণ করিবার জন্য অগ্রসর হন, নিজের গৌরব যথার্থভাবে প্রমাণ করিবার জন্য উদ্যত হন, তবে তাহাতে সমস্ত সমাজের পক্ষে মঙ্গল, ব্রাহ্মণদের পক্ষে মঙ্গল।

ব্রাহ্মণদিগকে নিজের যথার্থ গৌরব লাভ করিবার জন্য যেমন প্রাচীন আদর্শের দিকে যাইতে হইবে, সমস্ত সমাজকেও তেমনি যাইতে হইবে; ব্রাহ্মণ কেবল একলা যাইবে এবং আর সকলে যে যেখানে আছে, সে সেইখানেই পড়িয়া থাকিবে, ইহা হইতেই পারে না। সমস্ত সমাজের এক দিকে গতি না হইলে তাহার কোনো এক অংশ সিদ্ধিলাভ করিতে পারে না। যখন দেখিব, আমাদের দেশের কায়স্থ ও বণিক-গণ আপনাদিগকে প্রাচীন ক্ষত্রিয় ও বৈশ্য সমাজের সহিত যুক্ত করিয়া বৃহৎ হইবার বহু পুরাতনের সহিত এক হইবার চেষ্টা করিতেছেন এবং প্রাচীন ভারতের সহিত আধুনিক ভারতকে সম্মিলিত করিয়া আমাদের জাতীয় সত্তাকে অবিচ্ছিন্ন করিবার চেষ্টা করিতেছেন, তখনই জানিব, আধুনিক ব্রাহ্মণও প্রাচীন ব্রাহ্মণের সহিত মিলিত হইয়া ভারতবর্ষীয় সমাজকে সজীবভাবে যথার্থভাবে অখণ্ডভাবে এক করিবার কার্যে সফল হইবেন। নহিলে কেবল স্থানীয় কলহবিবাদ-দলাদলি লইয়া বিদেশী প্রভাবের সাংঘাতিক অভিঘাত হইতে সমাজকে রক্ষা করা অসম্ভব হইবে, নহিলে ব্রাহ্মণের সম্মান অর্থাৎ আমাদের সমস্ত সমাজের সম্মান ক্রমে তুচ্ছ হইতে তুচ্ছতম হইয়া আসিবে।

আমাদের সমস্ত সমাজ প্রধানতই দ্বিজসমাজ; ইহা যদি না হয়, সমাজ যদি শূদ্রসমাজ হয়, তবে কয়েকজনমাত্র ব্রাহ্মণকে লইয়া এ-সমাজ য়ুরোপীয় আদর্শেও খর্ব হইবে, ভারতবর্ষীয় আদর্শেও খর্ব হইবে।

সমস্ত উন্নত সমাজই সমাজস্থ লোকের নিকট প্রাণের দাবী করিয়া থাকে, আপনাকে নিকৃষ্ট বলিয়া স্বীকার করিয়া আরামে জড়ত্বসুখভোগে যে-সমাজ আপনার অধিকাংশ লোককে প্রশ্রয় দিয়া থাকে, সে-সমাজ মরে, এবং না-ও যদি মরে, তবে তাহার মরাই ভালো।

য়ুরোপ কর্মের উত্তেজনায় প্রবৃত্তির উত্তেজনায় সর্বদাই প্রাণ দিতে প্রস্তুত—আমরা যদি ধর্মের জন্য প্রাণ দিতে প্রস্তুত না হই, তবে সে-প্রাণ অপমানিত হইতে থাকিলে অভিমান প্রকাশ করা আমাদের শোভা পায় না।

য়ুরোপীয় সৈন্য যুদ্ধানুরাগের উত্তেজনায় ও বেতনের লোভে ও গৌরবের আশ্বাসে প্রাণ দেয়, কিন্তু ক্ষত্রিয় উত্তেজনা ও বেতনের অভাব ঘটিলেও যুদ্ধে প্রাণ দিতে প্রস্তুত

CC0. In Public Domain. Sri Sri Anandamayee Ashram Collection, Varanasi

Digitization by eGangotri and Sarayu Trust. Funding by MoE-IKS

থাকে। কারণ, যুদ্ধ সমাজের অত্যাবশ্যক কর্ম, এক সম্প্রদায় যদি নিজের ধর্ম বলিয়াই সেই কঠিন কর্তব্যকে গ্রহণ করেন, তবে কর্মের সহিত ধর্ম রক্ষা হয়। দেশসুদ্ধ সকলে মিলিয়াই যুদ্ধের জন্য প্রস্তুত হইলে মিলিটারিজমের প্রাবল্যে দেশের গুরুতর অনিষ্ট ঘটে।

বাণিজ্য সমাজরক্ষার পক্ষে অত্যাবশ্যক কর্ম। সেই সামাজিক আবশ্যকপালনকে এক সম্প্রদায় যদি আপন সাম্প্রদায়িক ধর্ম, আপন কৌলিক গৌরব বলিয়া গ্রহণ করেন, তবে বণিকবৃত্তি সর্বত্রই পরিব্যাপ্ত হইয়া সমাজের অন্যান্য শক্তিকে গ্রাস করিয়া ফেলে না। তা ছাড়া কর্মের মধ্যে ধর্মের আদর্শ সর্বদাই জাগ্রত থাকে।

ধর্ম এবং জ্ঞানার্জন, যুদ্ধ এবং রাজকার্য, বাণিজ্য এবং শিল্পচর্চা, সমাজের এই তিন অত্যাবশ্যক কর্ম। ইহার কোনোটাকেই পরিত্যাগ করা যায় না। ইহার প্রত্যেকটিকেই ধর্মগৌরব কুলগৌরব দান করিয়া সম্প্রদায়বিশেষের হস্তে সমর্পণ করিলে তাহাদিগকে সীমাবদ্ধও করা হয়, অথচ বিশেষ উৎকর্ষসাধনেরও অবসর দেওয়া হয়।

কর্মের উত্তেজনাই পাছে কর্তা হইয়া আমাদের আত্মাকে অভিভূত করিয়া দেয়, ভারতবর্ষের এই আশঙ্কা ছিল। তাই ভারতবর্ষে সামাজিক মানুষটি লড়াই করে, বাণিজ্য করে, কিন্তু নিত্যমানুষটি সমগ্র মানুষটি শুধুমাত্র সিপাই নহে, শুধুমাত্র বণিক নহে। কর্মকে কুলব্রত করিলে, কর্মকে সামাজিক ধর্ম করিয়া তুলিলে তবে কর্মসাধনও হয়, অথচ সেই কর্ম আপন সীমা লঙ্ঘন করিয়া, সমাজের সামঞ্জস্য ভঙ্গ করিয়া, মানুষের সমস্ত মনুষ্যত্বকে আচ্ছন্ন করিয়া, আত্মার রাজসিংহাসন অধিকার করিয়া বসে না।

যাঁহারা দ্বিজ, তাঁহাদিগকে এক সময় কর্ম পরিত্যাগ করিতে হয়। তখন তাঁহারা আর ব্রাহ্মণ নহেন, ক্ষত্রিয় নহেন, বৈশ্য নহেন—তখন তাঁহারা নিত্যকালের মানুষ—তখন কর্ম তাঁহাদের পক্ষে আর ধর্ম নহে; সুতরাং অনায়াসে পরিহার্য। এইরূপে দ্বিজসমাজ বিদ্যা এবং অবিদ্যা উভয়কেই রক্ষা করিয়াছিলেন—তাঁহারা বলিয়াছিলেন, অবিদ্যয়া মৃত্যুং তীর্ত্বা বিদ্যয়ামৃতমশ্নুতে, অবিদ্যার দ্বারা মৃত্যু উত্তীর্ণ হইয়া বিদ্যার দ্বারা অমৃত লাভ করিবে। এই সংসারই মৃত্যুনিকেতন, ইহাই অবিদ্যা—ইহাকে উত্তীর্ণ হইতে হইলে ইহার ভিতর দিয়াই যাইতে হয়—কিন্তু এমনভাবে যাইতে হয়, যেন ইহাই চরম না হইয়া উঠে। কর্মকেই একান্ত প্রাধান্য দিলে সংসারই চরম হইয়া উঠে; মৃত্যুকে উত্তীর্ণ হওয়া যায় না, অমৃত লাভ করিবার লক্ষ্যই ভ্রষ্ট হয়, তাহার অবকাশই থাকে না। এইজন্যই কর্মকে সীমাবদ্ধ করা, কর্মকে ধর্মের সহিত যুক্ত করা।

CC0. In Public Domain. Sri Sri Anandamayee Ashram Collection, Varanasi

Digitization by eGangotri and Sarayu Trust. Funding by MoE-IKS

কর্মকে প্রবৃত্তির হাতে উত্তেজনার হাতে কর্মজনিত বিপুল বেগের হাতে ছাড়িয়া না দেওয়া; এবং এই জন্যই ভারতবর্ষে কর্মভেদ বিশেষ বিশেষ জনশ্রেণীতে নির্দিষ্ট করা।

ইহাই আদর্শ। ধর্ম ও কর্মের সামঞ্জস্য রক্ষা করা এবং মানুষের চিত্ত হইতে কর্মের নানাপাশ শিথিল করিয়া তাহাকে এক দিকে সংসারব্রতপরায়ণ, অন্য দিকে মুক্তির অধিকারী করিবার অন্য কোনো উপায় তো দেখি না। এই আদর্শ উন্নততম আদর্শ এবং ভারতবর্ষের আদর্শ। এই আদর্শে বর্তমান সমাজকে সাধারণভাবে অধিকৃত ও চালিত করিবার উপায় কী, তাহা আমাদিগকে চিন্তা করিতে হইবে। সমাজের সমস্ত বন্ধন ছেদন করিয়া কর্মকে ও প্রবৃত্তিকে উদ্দাম করিয়া তোলা— সে জন্য কাহাকেও চেষ্টা করিতে হয় না। সমাজের সে-অবস্থা জড়ত্বের দ্বারা শৈথিল্যের দ্বারা আপনি আসিতেছে।

বিদেশী শিক্ষার প্রাবল্যে, দেশের অর্থ-নৈতিক অবস্থার প্রতিকূলতায় এই ভারতবর্ষীয় আদর্শ সত্বর এবং সহজে সমস্ত সমাজকে অধিকার করিতে পারিবে না, ইহা আমি জানি। কিন্তু য়ুরোপীয় আদর্শ অবলম্বন করাই যে আমাদের পক্ষে সহজ, এ দুরাশাও আমার নাই। সর্বপ্রকার আদর্শ পরিত্যাগ করাই সর্বাপেক্ষা সহজ, এবং সেই সহজ পথই আমরা অবলম্বন করিয়াছি। য়ুরোপীয় সভ্যতার আদর্শ এমন একটা আলগা জিনিস নহে যে, তাহা পাকা ফলটির মতো পাড়িয়া লইলেই কবলের মধ্যে অনায়াসে স্থান পাইতে পারে।

সকল পুরাতন ও বৃহৎ আদর্শের মধ্যেই বিনাশ ও রক্ষার একটি সামঞ্জস্য আছে। অর্থাৎ তাহার যে-শক্তি বাড়াবাড়ি করিয়া মরিতে চায়, তাহার অন্য শক্তি তাহাকে সংযত করিয়া রক্ষা করে। আমাদের শরীরেও যন্ত্রবিশেষের যতটুকু কাজ প্রয়োজনীয়, তাহার অতিরিক্ত অনিষ্টকর, সেই কাজটুকু আদায় করিয়া সেই অকাজটুকুকে বহিষ্কৃত করিবার ব্যবস্থা আমাদের শরীরতন্ত্রে রহিয়াছে; পিত্তের দরকারটুকু শরীর লয়, আদরকারটুকু বর্জন করিবার ব্যবস্থা করিতে থাকে।

এই সকল সুব্যবস্থা অনেক দিনের ক্রিয়া-প্রক্রিয়া-প্রতিক্রিয়া দ্বারা উৎকর্ষ লাভ করিয়া সমাজের শরীরবিধানকে পরিণতি দান করিয়াছে। আমরা অন্যের নকল করিবার সময় সেই সমগ্র স্বাভাবিক ব্যবস্থাটি গ্রহণ করিতে পারি না। সুতরাং অন্য সমাজে যাহা ভালো করে, নকলকারীর সমাজে তাহাই মন্দের কারণ হইয়া উঠে। য়ুরোপীয় মানবপ্রকৃতি সুদীর্ঘকালের কার্যে যে সভ্যতাবৃক্ষটিকে ফলবান করিয়া তুলিয়াছে, তাহার দুটো-একটা ফল চাহিয়া-চিন্তিয়া লইতে পারি, কিন্তু সমস্ত

CC0. In Public Domain. Sri Sri Anandamayee Ashram Collection, Varanasi

Digitization by eGangotri and Sarayu Trust. Funding by MoE-IKS

বৃক্ষকে আপনার করিতে পারি না। তাহাদের সেই অতীতকাল আমাদের অতীত।

কিন্তু আমাদের ভারতবর্ষের অতীত যদি বা যত্নের অভাবে আমাদিগকে ফল দেওয়া বন্ধ করিয়াছে, তবু সেই বৃহৎ অতীত ধ্বংস হয় নাই, হইতে পারে না; সেই অতীতই ভিতরে থাকিয়া আমাদের পরের নকলকে বারংবার অসংগত ও অকৃতকার্য করিয়া তুলিতেছে। সেই অতীতকে অবহেলা করিয়া যখন আমরা নূতনকে আনি, তখন অতীত নিঃশব্দে তাহার প্রতিশোধ লয়—নূতনকে বিনাশ করিয়া পচাইয়া বায়ু দূষিত করিয়া দেয়। আমরা মনে করিতে পারি, এইটে আমাদের নূতন দরকার, কিন্তু অতীতের সঙ্গে সম্পূর্ণ আপসে যদি রফা নিষ্পত্তি না করিয়া লইতে পারি, তবে আবশ্যকের দোহাই পাড়িয়াই যে দেউড়ি খোলা পাইব, তাহা কিছুতেই নহে। নূতনটাকে সিঁধ কাটিয়া প্রবেশ করাইলেও নূতনে-পুরাতনে মিশ না খাইলে সমস্তই পণ্ড হয়।

সেই জন্য আমাদের অতীতকেই নূতন বল দিতে হইবে, নূতন প্রাণ দিতে হইবে। শুষ্কভাবে শুদ্ধ বিচার বিতর্কের দ্বারা সে প্রাণসঞ্চার হইতে পারে না। যেরূপ ভাবে চলিতেছে, সেইরূপ ভাবে চলিয়া যাইতে দিলেও কিছুই হইবে না। প্রাচীন ভারতের মধ্যে যে একটি মহান্ ভাব ছিল, যে-ভাবের আনন্দে আমাদের মুক্তহৃদয় পিতামহগণ ধ্যান করিতেন, ত্যাগ করিতেন, কাজ করিতেন, প্রাণ দিতেন, সেই ভাবের আনন্দে সেই ভাবের অমৃতে আমাদের জীবনকে পরিপূর্ণ করিয়া তুলিলে, সেই আনন্দই অপূর্ব শক্তিবলে বর্তমানের সহিত অতীতের সমস্ত বাধাগুলি অভাবনীয়রূপে বিলুপ্ত করিয়া দিবে। জটিল ব্যাখ্যার দ্বারা জাদু করিবার চেষ্টা না করিয়া অতীতের রসে হৃদয়কে পরিপূর্ণ করিয়া দিতে হইবে। তাহা দিলেই আমাদের প্রকৃতি আপনার কাজ আপনি করিতে থাকিবে। সেই প্রকৃতি যখন কাজ করে, তখনই কাজ হয়—তাহার কাজের হিসাব আমরা কিছুই জানি না,—কোনো বুদ্ধিমান লোকে বা বিদ্বান লোকে এই কাজের নিয়ম বা উপায় কোনোমতেই আগে হইতে বলিয়া দিতে পারে না। তর্কের দ্বারা তাহারা যেগুলিকে বাধা মনে করে, সেই বাধাগুলিও সহায়তা করে, যাহাকে ছোটো বলিয়া প্রমাণ করে, সে-ও বড়ো হইয়া উঠে।

কোনো জিনিসকে চাই বলিলেই পাওয়া যায় না—অতীতের সাহায্য এক্ষণে আমাদের দরকার হইয়াছে বলিলেই যে তাহাকে সর্বতোভাবে পাওয়া যাইবে, তাহা কখনোই না। সেই অতীতের ভাবে যখন আমাদের বুদ্ধি-মন-প্রাণ অভিষিক্ত হইয়া উঠিবে, তখন দেখিতে পাইব, নব নব আকারে নব নব বিকাশে আমাদের

CC0. In Public Domain. Sri Sri Anandamayee Ashram Collection, Varanasi

Digitization by eGangotri and Sarayu Trust. Funding by MoE-IKS

কাছে সেই পুরাতন, নবীন হইয়া প্রফুল্ল হইয়া, ব্যক্ত হইয়া উঠিয়াছে, তখন তাহা শ্মশান-শয্যার নীরস ইন্ধন নহে, জীবন-নিকুঞ্জের ফলবান বৃক্ষ হইয়া উঠিয়াছে।

অকস্মাৎ উদ্বেলিত সমুদ্রের বন্যার ন্যায় যখন আমাদের সমাজের মধ্যে ভাবের আনন্দ প্রবাহিত হইবে, তখন আমাদের দেশে এই সকল প্রাচীন নদীপথগুলিই কূলে কূলে পরিপূর্ণ হইয়া উঠিবে। তখন স্বভাবতই আমাদের দেশ ব্রহ্মচর্যে জাগিয়া উঠিবে, সামসংগীতধ্বনিতে জাগিয়া উঠিবে, ব্রাহ্মণে ক্ষত্রিয়ে বৈশ্যে জাগিয়া উঠিবে। যে পাখিরা প্রভাত-কালে তপোবনে গান গাহিত, তাহারাই গাহিয়া উঠিবে, দাঁড়ের কাকাতুয়া বা খাঁচার কেনারী-নাইটিঙ্গেল নহে।

আমাদের সমস্ত সমাজ সেই প্রাচীন দ্বিজত্বকে লাভ করিবার জন্য চঞ্চল হইয়া উঠিতেছে, প্রত্যহ তাহার পরিচয় পাইয়া মনে আশার সঞ্চার হইতেছে। এক সময় আমাদের হিন্দুত্ব গোপন করিবার, বর্জন করিবার জন্য আমাদের চেষ্টা হইয়াছিল—সেই আশায় আমরা অনেকদিন চাঁদনির দোকানে ফিরিয়াছি ও চৌরঙ্গি-অঞ্চলের দেউড়িতে হাজরি দিয়াছি। আজ যদি আপনাদিগকে ব্রাহ্মণ-ক্ষত্রিয়-বৈশ্য বলিয়া প্রতিপন্ন করিবার উচ্চাকাঙ্ক্ষা আমাদের মনে জাগিয়া থাকে, যদি আমাদের সমাজকে পৈতৃক গৌরবে গৌরবান্বিত করিয়াই মহত্ত্বলাভ করিতে ইচ্ছা করিয়া থাকি, তবে তো আমাদের আনন্দের দিন। আমরা ফিরিঙ্গি হইতে চাই না, আমরা দ্বিজ হইতে চাই। ক্ষুদ্র বুদ্ধিতে ইহাতে যাঁহারা বাধা দিয়া অনর্থক কলহ করিতে বসেন, তর্কের ধুলায় ইহার সুদূর-ব্যাপী সফলতা যাঁহারা না দেখিতে পান, বৃহৎ ভাবের মহত্ত্বের কাছে আপনাদের ক্ষুদ্র পাণ্ডিত্যের ব্যর্থ বাদবিবাদ যাঁহারা লজ্জার সহিত নিরস্ত না করেন, তাঁহারা যে-সমাজের আশ্রয়ে মানুষ হইয়াছেন, সেই সমাজেরই শত্রু। দীর্ঘকাল হইতে ভারতবর্ষ আপন ব্রাহ্মণ-ক্ষত্রিয়-বৈশ্য সমাজকে আহ্বান করিতেছে। য়ুরোপ তাহার জ্ঞানবিজ্ঞানকে বহুতর ভাগে বিভক্ত বিচ্ছিন্ন করিয়া তুলিয়া বিহ্বল-বুদ্ধিতে তাহার মধ্যে সম্প্রতি ঐক্য সন্ধান করিয়া ফিরিতেছে—ভারতবর্ষের সেই ব্রাহ্মণ কোথায়, যিনি স্বভাবসিদ্ধপ্রতিভাবলে, অতি অনায়াসেই সেই বিপুল জটিলতার মধ্যে ঐক্যের নিগূঢ় সরল পথ নির্দেশ করিয়া দিবেন ? সেই ব্রাহ্মণকে ভারতবর্ষ নগর-কোলাহল ও স্বার্থসংগ্রামের বাহিরে তপোবনে ধ্যানাসনে অধ্যাপকের বেদীতে আহ্বান করিতেছে,—ব্রাহ্মণকে তাহার সমস্ত অবমাননা হইতে দূরে আকর্ষণ করিয়া ভারতবর্ষ আপনার অবমাননা দূর করিতে চাহিতেছে। বিধাতার আশীর্বাদে ব্রাহ্মণের পাদুকাঘাতলাভ হয় তো ব্যর্থ হইবে না। নিদ্রা অত্যন্ত গভীর হইলে এইরূপ নিষ্ঠুর আঘাতেই তাহা ভাঙাইতে হয়। য়ুরোপের কর্মিগণ কর্মজালে জড়িত

CC0. In Public Domain. Sri Sri Anandamayee Ashram Collection, Varanasi

Digitization by eGangotri and Sarayu Trust. Funding by MoE-IKS

হইয়া তাহা হইতে নিষ্কৃতির কোনো পথ খুঁজিয়া পাইতেছে না, সে নানা দিকে নানা আঘাত করিতেছে,—ভারতবর্ষে যাঁহারা ক্ষাত্রব্রত বৈশ্যব্রত গ্রহণ করিবার অধিকারী, আজ তাঁহারা ধর্মের দ্বারা কর্মকে জগতে গৌরবান্বিত করুন—তাঁহারা প্রবৃত্তির অনুরোধে নহে, উত্তেজনার অনুরোধে নহে, ধর্মের অনুরোধেই অবিচলিত নিষ্ঠার সহিত ফলকামনায় একান্ত আসক্ত না হইয়া প্রাণ সমর্পণ করিতে প্রস্তুত হউন। নতুবা ব্রাহ্মণ প্রতিদিন শূদ্র, সমাজ প্রত্যহ ক্ষুদ্র এবং প্রাচীন ভারতবর্ষের মাহাত্ম্য, যাহা অটল পর্বতশৃঙ্গের ন্যায় দৃঢ় ছিল, তাহা দুরস্মৃত ইতিহাসের দিক্‌প্রান্তে মেঘের ন্যায় কুহেলিকার ন্যায় বিলীন হইয়া যাইবে এবং কর্মক্লান্ত একটি বৃহৎ কেরানি-সম্প্রদায় এক পাটি বৃহৎ পাদুকা প্রাণপণে আকর্ষণ করিয়া ক্ষুদ্র কৃষ্ণ-পিপীলিকাশ্রেণীর মতো মৃত্তিকাতলবর্তী বিবরের অভিমুখে ধাবিত হওয়াকেই জীবনযাত্রানির্বাহের একমাত্র পদ্ধতি বলিয়া গণ্য করিবে।

চীনেম্যানের চিঠি

"জন চীনেম্যানের চিঠি" বলিয়া একখানি চটি বই ইংরেজিতে বাহির হইয়াছে। চিঠিগুলি ইংরেজকে সম্বোধন করিয়া লেখা হইয়াছে। লেখক নিজের বিষয়ে বলেন,

> "দীর্ঘকাল ইংলণ্ডে বাস করার দরুন তোমাদের (ইংরেজদের) আচার-অনুষ্ঠান-সম্বন্ধে কথা কহিবার কিছু অধিকার আমার জন্মিয়াছে। অপর পক্ষে, স্বদেশ হইতে দূরে আছি বলিয়া আমাদের সম্বন্ধেও আলোচনা করিবার ক্ষমতা খোয়াইয়া বসি নাই। চীনেম্যান সর্বত্রই সর্বদাই চীনেম্যানই থাকে; এবং কোনো কোনো বিশেষ দিক হইতে বিলাতি সভ্যতাকে আমি যতই পছন্দ করি না কেন, এখনো ইহার মধ্যে এমন কিছু দেখি নাই, যাহাতে পূর্বদেশের মানুষ হইয়া জন্মিয়াছি বলিয়া আমার মনে কোনোপ্রকার ক্ষোভ হইতে পারে।"

ইংরেজি ভাষায় লেখকের অসামান্য দখল দেখিলেই বুঝা যায় যে, ইংরেজি শিক্ষায় ইনি পাকা হইয়াছেন—এই জন্য বিলাতসম্বন্ধে ইনি যাহা বলিয়াছেন, তাহাকে নিতান্ত অনভিজ্ঞ লোকের অত্যুক্তি বলিয়া গণ্য করা যায় না।

এই ছোটো বইখানি পড়িয়া আমরা বিশেষ আনন্দ ও বল পাইয়াছি। ইহা হইতে দেখিয়াছি, এশিয়ার ভিন্ন ভিন্ন জাতির মধ্যে একটি গভীর ও বৃহৎ ঐক্য

CC0. In Public Domain. Sri Sri Anandamayee Ashram Collection, Varanasi

Digitization by eGangotri and Sarayu Trust. Funding by MoE-IKS

আছে। চীনের সঙ্গে ভারতবর্ষের প্রাণের মিল দেখিয়া আমাদের প্রাণ যেন বাড়িয়া যায়। শুধু তাহাই নহে; এশিয়া যে চিরকাল য়ুরোপের আদালতেই আসামী হইয়া দাঁড়াইয়া তাহার বিচারকেই বেদবাক্য বলিয়া শিরোধার্য করিবে, স্বীকার করিবে যে, আমাদের সমাজের বারো আনা অংশকেই একেবারে ভিতসুদ্ধ নির্মূল করিয়া বিলাতি এঞ্জিনিয়ারের প্ল্যান অনুসারে বিলাতি ইটকাঠ দিয়া গড়াই আমাদের পক্ষে একমাত্র শ্রেয়—এই কথাটা ঠিক নহে—আমাদের বিচারালয়ে য়ুরোপকে দাঁড় করাইয়া তাহারও মারাত্মক অনেকগুলি গলদ আলোচনা করিয়া দেখিবার আছে, এই বইখানি হইতে সেই ধারণা আমাদের মনে একটু বিশেষ জোর পায়। প্রথমত ভারতবর্ষের সভ্যতা এশিয়ার সভ্যতার মধ্যে ঐক্য পাইয়াছে,—ইহাতেও আমাদের বল; দ্বিতীয়ত এশিয়ার সভ্যতার এমন একটি গৌরব আছে, যাহা সত্য বলিয়াই প্রাচীন হইয়াছে, যাহা সত্য বলিয়াই চিরন্তন হইবার অধিকারী, ইহাতেও আমাদের বল।

সম্প্রতি আমাদের মধ্যে একটা চঞ্চলতা জন্মিয়াছে; আমাদের স্বাধীন শক্তি কোন্‌খানে প্রচ্ছন্ন হইয়া আছে, তাহাই সন্ধান করিয়া সেইখানে আশ্রয় লইবার জন্য আমাদের মধ্যে একটা চেষ্টা জাগিয়াছে। বিদেশীর সহিত আমাদের সংঘাত ক্রমশ যতই কঠিন হইয়া উঠিতেছে, স্বদেশকে ততই বিশেষভাবে জানিবার ও পাইবার জন্য আমাদের একটা ব্যাকুলতা বাড়িয়া উঠিতেছে। দেখিতেছি, ইহা কেবল আমাদের মধ্যে নহে। য়ুরোপের সংঘাত সমস্ত সভ্য এশিয়াকেই সজাগ করিতেছে। এশিয়া আজ আপনাকে সচেতনভাবে, সুতরাং সবলভাবে উপলব্ধি করিতে বসিয়াছে। বুঝিয়াছে, আত্মানং বিদ্ধি, আপনাকে জানো—ইহাই মুক্তির উপায়। পরধর্মো ভয়াবহঃ, পরের অনুকরণেই বিনাশ।

বস্তুপ্রধান শক্তিপ্রধান সভ্যতার সম্পদ আমাদের ইন্দ্রিয়মনকে অভিভূত করিয়া দেয়। তাহার কল দ্রুত চলে, তাহার প্রাসাদ আকাশ স্পর্শ করে, তাহার কামান শতঘ্নী, তাহার বাণিজ্যজাল জগদ্ব্যাপী—ইহা আমাদের দৃষ্টিকে আচ্ছন্ন ও বুদ্ধিকে স্তম্ভিত না করিয়া থাকিতে পারে না। কিছু না হউক, বিপুলতার একটা গায়ের জোর আছে, সেই জোরকে ঠেলিয়া উঠিয়া মনকে মোহমুক্ত করা আমাদের মতো দুর্বলের পক্ষে বড়ো কঠিন। যদি বিপুলতাগ্রস্ত এই সভ্যতার দিকেই একমাত্র আমাদের দৃষ্টি নিবদ্ধ করি, তবে তাহাতে আমাদের মানসিক দুর্বলতা কেবল বাড়িতেই থাকে,—এই সভ্যতাকেই একমাত্র আদর্শ বলিয়া বোধ হয়, এবং নিজের সামর্থ্যকে ও সম্পদকে একেবারে নগণ্য বলিয়া জ্ঞান হয়। ইহাতে স্বচেষ্টা পরাস্ত

CC0. In Public Domain. Sri Sri Anandamayee Ashram Collection, Varanasi

Digitization by eGangotri and Sarayu Trust. Funding by MoE-IKS

হয়, আত্মগৌরব দূর হয়, ভবিষ্যতের জন্য কোনো আশা থাকে না, এবং জড়ত্বের মধ্যে অনায়াসেই আত্মসমর্পণ করিয়া নিরাপত্তির আরামে নিদ্রার অচেতনতায় সমস্ত ভুলিয়া থাকিতে ইচ্ছা হয়।

বিশেষত আমাদের বর্তমান অবস্থা ধর্মেকর্মে বিদ্যাবুদ্ধিতে অত্যন্ত দীন। য়ুরোপীয় সভ্যতাকে কেবল নিজের সেই দীনতার সহিত তুলনা করিয়া নিজেদের সম্বন্ধে হতাশ্বাস হইয়া পড়ি।

এ-অবস্থায় প্রথমে আমাদের বুঝিতে হইবে, বস্তুপ্রধান শক্তিপ্রধান সভ্যতাই একমাত্র সভ্যতা নহে, ধর্মপ্রধান মঙ্গলপ্রধান সভ্যতা তাহা অপেক্ষা শ্রেষ্ঠ। তাহার পরে, এই শেষোক্ত সভ্যতাই আমাদের ছিল, সুতরাং শেষোক্ত সভ্যতার শক্তি আমাদের প্রকৃতির মধ্যে নিহিত হইয়া আছে, ইহাই জানিয়া আমাদিগকে মাথা তুলিতে হইবে, আমাদিগকে আশা ও আনন্দ লাভ করিতে হইবে। আমরা বর্তমান দুর্গতির মধ্যে নিজেদের বিচ্ছিন্ন ক্ষুদ্র করিয়া রাখিলে, য়ুরোপীয় ব্যাপারের বৃহত্ত্ব আমাদের বুদ্ধিকে দলন-পেষণ করিয়া তাহাকে আপনার চিরদাস করিয়া রাখিবে। সেই বুদ্ধির দাসত্ব রুচির দাসত্ব আমরা প্রত্যহ অনুভব করিতেছি। প্রাচীন ভারতের সহিত নিজেকে সংযুক্ত করিয়া নিজেকে বড়ো করিয়া তুলিতে হইবে।

জড়পদার্থের অপেক্ষা মানুষ জটিল জিনিস, জড়শক্তি অপেক্ষা মানুষের ইচ্ছাশক্তি দুর্ধর্ষতর, এবং বাহ্যসম্পদের অপেক্ষা সুখ অনেক বেশি দুর্লভ। সেই মানুষকে আকর্ষণ করিয়া, তাহার প্রবৃত্তিকে সংযত করিয়া, তাহার ইচ্ছাশক্তিকে নিয়ন্ত্রিত করিয়া যে-সভ্যতা সুখ দিয়াছে, সন্তোষ দিয়াছে, আনন্দ ও মুক্তির অধিকারী করিয়াছে, সেই সভ্যতার মাহাত্ম্য আমাদিগকে যথার্থভাবে উপলব্ধি করিতে হইবে।

উপলব্ধি করা কঠিন, কারণ তাহা বস্তুপুঞ্জে এবং বাহ্যশক্তির প্রাবল্যে আমাদের ইন্দ্রিয়মনকে অতিমাত্র অধিকার করে না। সমস্ত শ্রেষ্ঠ পদার্থের ন্যায় তাহার মধ্যে একটি নিগূঢ়তা আছে, গভীরতা আছে,—তাহা বাহির হইতে গায়ে পড়িয়া অভিভূত করিয়া দেয় না, নিজের চেষ্টায় তাহার মধ্যে প্রবেশ করিতে হয়—সংবাদপত্রে তাহার কোনো বিজ্ঞাপন নাই।

এইজন্য ভারতবর্ষের প্রাচীন সভ্যতাকে বস্তুর তালিকাদ্বারা স্ফীত করিয়া তুলিতে পারি না বলিয়া, তাহাকে নিজের কাছে প্রত্যক্ষগোচর করিতে পারি না বলিয়া, আমরা পুষ্পক-রথকে রেলগাড়ি বলিতে চেষ্টা করি এবং ধর্মকে বৈজ্ঞানিক ব্যাখ্যা দ্বারা কুটিল করিয়া ফ্যারাডে-ডারুইনের প্রতিভাকে আমাদের শাস্ত্রের বিবর হইতে টানিয়া বাহির করিবার প্রয়াস পাই। এই সকল চাতুরী দ্বারাতেই বুঝা যায়,

CC0. In Public Domain. Sri Sri Anandamayee Ashram Collection, Varanasi

Digitization by eGangotri and Sarayu Trust. Funding by MoE-IKS

ভারতবর্ষের সভ্যতাকে আমরা ঠিক বুঝিতেছি না এবং তাহা আমাদের বুদ্ধিকে সম্পূর্ণ তৃপ্ত করিতেছে না। ভারতবর্ষকে কৌশলে য়ুরোপ বলিয়া প্রমাণ না করিলে আমরা স্থির হইতে পারিতেছি না।

ইহার একটা কারণ, য়ুরোপীয় সভ্যতাকে যেমন আমরা অত্যন্ত ব্যাপ্ত করিয়া দেখিতেছি, প্রাচ্য সভ্যতাকে তেমন ব্যাপ্ত করিয়া দেখিতেছি না। ভারতবর্ষীয় সভ্যতাকে অন্যান্য সভ্যতার সহিত মিলাইয়া মানবপ্রকৃতির মধ্যে তাহার একটা বৃহত্ত্ব একটা ধ্রুবত্ব উপলব্ধি করিতেছি না। ভারতবর্ষকে কেবল ভারতবর্ষের মধ্যে দেখিলেই তাহার সভ্যতা, তাহার স্থায়িত্বযোগ্যতা আমাদের কাছে যথার্থরূপে প্রমাণিত হয় না। এক দিকে প্রত্যক্ষ য়ুরোপ, আর এক দিকে শাস্ত্রের কথা, পুঁথির প্রমাণ, এক দিকে প্রবল শক্তি, আর এক দিকে আমাদের দোদুল্যমান বিশ্বাসমাত্র—এ-অবস্থায় অসহায় ভক্তিকে ভারতবর্ষের অভিমুখে স্থির করিয়া রাখাই কঠিন।

এমন সময় আমাদের সেই পুরাতন যদি চীনে ও জাপানে প্রসারিত দেখি, তবে বুঝিতে পারি, মানবপ্রকৃতির মধ্যে তাহার একটা বৃহৎ স্থান আছে, তাহা কেবল পুঁথির বচনমাত্র নহে। যদি দেখি, চীন ও জাপান সেই সভ্যতার মধ্যে সার্থকতা অনুভব করিতেছে, তবে আমাদের দীনতার অগৌরব দূর হয়, আমাদের ধনভাণ্ডার কোন্‌খানে তাহা বুঝিতে পারি।

য়ুরোপের বন্যা জগৎ প্লাবিত করিতে ছুটিয়াছে, তাই আজ সভ্য এশিয়া আপনার পুরাতন বাঁধগুলিকে সন্ধান ও তাহাদিগকে দৃঢ় করিবার জন্য উদ্যত। প্রাচ্যসভ্যতা আত্মরক্ষা করিবে। যেখানে তাহার বল, সেইখানে তাহাকে দাঁড়াইতে হইবে। তাহার বল ধর্মে, তাহার বল সমাজে। তাহার ধর্ম ও তাহার সমাজ যদি আপনাকে ঠেকাইতে না পারে, তবে সে মরিল। য়ুরোপের প্রাণ বাণিজ্যে পলিটিক্‌সে, আমাদের প্রাণ অন্যত্র। সেই প্রাণ রক্ষা করিবার জন্য এশিয়া উত্তরোত্তর ব্যগ্র হইয়া উঠিতেছে। এইখানে আমরা একাকী নহি; সমস্ত এশিয়ার সহিত আমাদের যোগ রহিয়াছে। চীনেম্যানের চিঠিগুলি তাহাই প্রমাণ করিতেছে।

লেখক তাঁহার প্রথম পত্রে লিখিতেছেন,

> আমাদের সভ্যতা জগতের মধ্যে সব চেয়ে প্রাচীন। অবশ্য ইহা হইতে প্রমাণ হয় না যে, তাহা সব চেয়ে ভালো; তেমনি আবার ইহাও প্রমাণ হয় না যে, তাহা সব চেয়ে মন্দ। এই প্রাচীনত্বের খাতিরে অন্তত এটুকুও স্বীকার করিতে হইবে যে, আমাদের আচার অনুষ্ঠান আমাদিগকে যে একটা

CC0. In Public Domain. Sri Sri Anandamayee Ashram Collection, Varanasi

Digitization by eGangotri and Sarayu Trust. Funding by MoE-IKS

স্থায়িত্বের আশ্বাস দিয়াছে, য়ুরোপের কোনো জাতির মধ্যে তাহা খুঁজিয়া পাওয়া ভার। আমাদের সভ্যতা কেবল যে ধ্রুব, তাহা নহে, ইহার মধ্যে একটা ধর্মনীতির শৃঙ্খলা আছে; কিন্তু তোমাদের মধ্যে কেবল একটা অর্থনৈতিক উচ্ছৃঙ্খলতা দেখিতে পাই। তোমাদের ধর্ম আমাদের ধর্মের চেয়ে ভালো কি না, এ-জায়গায় আমি সে-তর্ক তুলিতে চাই না—কিন্তু এটা নিশ্চয়, তোমাদের সমাজের উপর তোমাদের ধর্মের কোনো প্রভাব নাই। তোমরা খ্রীস্টানধর্ম স্বীকার কর, কিন্তু তোমাদের সভ্যতা কোনোকালেই খ্রীস্টান হয় নাই। অপর পক্ষে আমাদের সভ্যতা একেবারে অন্তরে অন্তরে কনফ্যুশিয়ান। কনফ্যুশিয়ান বলাও যা, আর ধর্মনৈতিক বলাও তা। অর্থাৎ ধর্মবন্ধনগুলিকেই ইহা প্রধানভাবে গণ্য করে। অপরপক্ষে অর্থনৈতিক বন্ধনকেই তোমরা প্রথম স্থান দাও, তাহার পরে, যতটা পার, তাহার সঙ্গে ধর্মনীতি বাহির হইতে জুড়িয়া দিতে চেষ্টা কর।

তোমাদের পরিবার এবং আমাদের পরিবার তুলনা করিলেই আমার কথাটা স্পষ্ট হইবে। সন্তান যতদিন পর্যন্ত না বয়ঃপ্রাপ্ত হইয়া নিজের ভার লইতে পারে, তোমাদের পরিবার ততদিন পর্যন্ত তাহাকে আহার দিবার ও রক্ষা করিবার একটা উপায়স্বরূপ মাত্র। যত সকাল সকাল পার, ছেলেগুলিকে পাব্লিক স্কুলে পাঠাইয়া দাও, সেখানে তাহারা যত শীঘ্র পারে, গৃহের প্রভাব হইতে নিজেদের মুক্তিদান করিয়া বসে। যেমনি তাহারা বয়ঃপ্রাপ্ত হয়, অমনি তাহাদিগকে রোজগার করিতে ছাড়িয়া দাও—এবং তাহার পরে অধিকাংশ স্থলেই বাপ-মার প্রতি নির্ভর যখনই ফুরাইল, বাপ-মার প্রতি কর্তব্যস্বীকারও অমনি শেষ হইল। তাহার পরে ছেলেরা যেখানে খুশি যাক, যাহা খুশি করুক, যত খুশি পাক এবং যেমন খুশি ছড়াক, তাহাতে কাহারও কথা কহিবার নাই;—পরিবার-বন্ধন রক্ষা করিবে কি না করিবে, তাহা সম্পূর্ণ তাহাদের ইচ্ছা। তোমাদের সমাজে এক-একটি ব্যক্তি এক জন এবং সেই এক জনেরা ছাড়াছাড়ি। কেহ কাহারও সহিত বদ্ধ নহে, তেমনি কোথাও কাহারও শিকড় নাই। তোমাদের সমাজকে তোমরা গতিশীল বলিয়া থাক সর্বদাই তোমরা চলিতেছ। প্রত্যেকেই নিজের জন্য একটা নূতন রাস্তা বাহির করা কর্তব্য জ্ঞান করে। যে-অবস্থার মধ্যে জন্মিয়াছ, সেই অবস্থার মধ্যে স্থির থাকাকে তোমরা অগৌরব মনে কর। পুরুষ যদি পুরুষ হইতে চায় তবে সে সাহস করিবে, চেষ্টা করিবে, লড়াই করিবে এবং

CC0. In Public Domain. Sri Sri Anandamayee Ashram Collection, Varanasi

Digitization by eGangotri and Sarayu Trust. Funding by MoE-IKS

জয়ী হইবে। এই ভাব হইতেই তোমাদের সমাজের অপরিসীম উদ্যমের সৃষ্টি হইয়াছে, এবং বস্তুগত শিল্পাদির তোমরা উন্নতি করিতে পারিয়াছ। কিন্তু ইহা হইতেই তোমাদের সমাজের এত অস্থিরতা, উচ্ছৃঙ্খলতা এবং এইজন্যই আমাদের মতে ইহার মধ্যে ধর্মভাবের অভাব।—চীনেম্যানের চোখে এইটেই বিশেষ করিয়া ঠেকে। তোমাদের মধ্যে কেহই সন্তুষ্ট নও—জীবন-যাত্রার আয়োজন বৃদ্ধি করিতে সকলেই এত ব্যগ্র যে, কাহারও জীবন-যাত্রার অবকাশ জোটে না। মানুষের মধ্যে অর্থের সম্বন্ধকেই তোমরা স্বীকার কর।

পূর্বদেশীয় আমাদের কাছে ইহা বর্বরসমাজের লক্ষণ বলিয়া বোধ হয়। জীবনযাত্রার উপকরণবৃদ্ধির মাপে আমরা সভ্যতাকে মাপি না; কিন্তু সেই জীবনযাত্রার প্রকৃতি ও মূল্য দ্বারাই আমরা সভ্যতার বিচার করি। যেখানে কোনো সহৃদয় ও ধ্রুব বন্ধন নাই, পুরাতনের প্রতি ভক্তি নাই, বর্তমানের প্রতিও যথার্থ শ্রদ্ধা নাই, কেবল ভবিষ্যৎকেই লুব্ধভাবে লুণ্ঠন করিবার চেষ্টা আছে, সেখানে আমাদের মতে যথার্থ সমাজই নাই। যদি তোমাদের আচার-অনুষ্ঠানের নকল না করিলে ধনে বিজ্ঞানে ও শিল্পে তোমাদের সঙ্গে টক্কর দেওয়া না যায়, তবে আমরা টক্কর না দেওয়াই ভালো মনে করি।

এ-সকল ব্যাপারে আমাদের পদ্ধতি তোমাদের ঠিক উল্টা। আমাদের কাছে সমাজ প্রথম, ব্যক্তিবিশেষ তাহার পরে। আমাদের মধ্যে নিয়ম এই যে, মানুষ যে সকল সম্বন্ধের মধ্যে জন্মলাভ করে, চিরজীবন তাহারই মধ্যে সে আপনাকে রক্ষা করিবে। সে তাহার পরিবারতন্ত্রের অঙ্গ হইয়া জীবন আরম্ভ করে, সেইভাবেই জীবন শেষ করে এবং তাহার জীবননির্বাহের সমস্ত তত্ত্ব এবং অনুষ্ঠান এই অবস্থারই অনুযায়ী। সে তাহার পূর্বপুরুষদিগকে পূজা করিতে শিখিয়াছে, তাহার পিতামাতাকে ভক্তি ও মান্য করিতে শিখিয়াছে এবং অল্প বয়স হইতেই পতি ও পিতার কর্তব্যসাধনের জন্য নিজেকে প্রস্তুত করিয়াছে। বিবাহের দ্বারা পরিবারবন্ধন ছিঁড়িয়া যায় না, স্বামী পরিবারেই থাকে এবং স্ত্রী আত্মীয়-কুটুম্ববর্গের অঙ্গীভূত হয়। এইরূপ এক-একটি কুটুম্বশ্রেণীই সমাজের এক-একটি অংশ। ইহার ভূমিখণ্ড, ইহার দেবপীঠ ও পূজাপদ্ধতি, আত্মীয়দের মধ্যে বিবাদ মীমাংসার বিচার-ব্যবস্থা, এ সমস্তই পরিবারের মধ্যে সরকারি। চীনদেশে নিজের দোষে ছাড়া কোনো লোক একলা পড়ে না। চীনে কোনো এক জন ব্যক্তির পক্ষে তোমাদের মতো ধনী হইয়া উঠা সহজ নহে,

CC0. In Public Domain. Sri Sri Anandamayee Ashram Collection, Varanasi

Digitization by eGangotri and Sarayu Trust. Funding by MoE-IKS

তেমনি তাহার পক্ষে অনাহারে মরাও শক্ত; যেমন রোজগারের জন্য অত্যন্ত ঠেলাঠেলি করিবার উত্তেজনা তাহার নাই, তেমনি প্রবঞ্চনা এবং পীড়ন করিবার প্রলোভনও তাহার অল্প। অত্যাকাঙ্ক্ষার তাড়না এবং অভাবের আশঙ্কা হইতে মুক্ত হইয়া জীবনযাত্রার উপকরণ উপার্জনের অবিশ্রাম চেষ্টা ছাড়িয়া জীবনযাত্রার জন্যই সে অবসর লাভ করে। প্রকৃতির দানসকল উপভোগ করিতে, শিষ্টতার চর্চা করিতে এবং মানুষের সঙ্গে সহৃদয় নিঃস্বার্থ সম্বন্ধ পাতাইয়া বসিতে তাহার ভিতরের স্বভাব এবং বাহিরের সুযোগ দুই-ই অনুকূল। ইহার ফল হইয়াছে এই যে, ধর্মের দিকেই বল, আর মাধুর্যের দিকেই বল, তোমাদের য়ুরোপের অধিকাংশ অধিবাসীর চেয়ে আমাদের লোকেরা শ্রেষ্ঠতা লাভ করিয়াছে। তোমাদের কার্যকরী এবং বৈজ্ঞানিক সফলতার মহত্ত্ব আমরা স্বীকার করি—কিন্তু স্বীকার করিয়াও, তোমাদের যে-সভ্যতা হইতে বড়ো বড়ো শহরে এমন রূঢ় আচার, এমন অবনত ধর্ম-নীতি এবং বাহ্য শোভনতার এমন বিকার উৎপন্ন হইয়াছে, সে-সভ্যতাকে আমরা সমস্ত মন দিয়া প্রশংসা করা অসম্ভব দেখি। তোমরা যাহাকে উন্নতিশীল জাত বল, আমরা তাহা নই, এ-কথা মানিতে রাজি আছি—কিন্তু ইহাও দেখিতেছি, উন্নতির মুল্য সর্বনেশে হইতে পারে। তোমাদের আর্থিক লাভের চেয়ে আমাদের ধর্মনৈতিক লাভকেই আমরা শিরোধার্য করি—এবং তোমাদের সেই সম্পদ হইতে যদি বঞ্চিত হইতে হয়, সেও স্বীকার, তবু আমাদের যে-সকল আচার-অনুষ্ঠান আমাদের ধর্মলাভকে সুনিশ্চিত করিয়াছে, তাহাকে আমরা শেষ পর্যন্ত আঁকড়িয়া ধরিবার জন্য দৃঢ়প্রতিজ্ঞ।

এই গেল প্রথম পত্র। দ্বিতীয় পত্রে লেখক অর্থনৈতিক অবস্থা সম্বন্ধে আলোচনা করিয়াছেন। তিনি বলেন,

আমাদের যাহা দরকার তাহাই আমরা উৎপন্ন করি, আমরা যাহা উৎপন্ন করি, তাহা আমরাই খাই। অন্য জাতের উৎপন্ন দ্রব্য আমরা চাহি নাই, আমাদের দরকারও হয় নাই। আমাদের মতে সমাজের স্থিতি রক্ষা করিতে হইলে, তাহার আর্থিক স্বাধীনতা থাকা চাই। বৃহৎ বিদেশী বাণিজ্য সামাজিক ভ্রষ্টতার একটা নিশ্চিত কারণ।

তোমরা যাহা খাইতে চাও, তাহা তোমরা উৎপন্ন করিতে পার না, তোমাদিগকে যাহা উৎপন্ন করিতে হয়, তাহা তোমরা ফুরাইতে পার না। প্রাণের দায়ে এমনতরো কেনাবেচার গঞ্জ তোমাদের দরকার, যেখানে

CC0. In Public Domain. Sri Sri Anandamayee Ashram Collection, Varanasi

Digitization by eGangotri and Sarayu Trust. Funding by MoE-IKS

তোমাদের কারখানার মাল চালাইতে পার, এবং খাদ্য এবং কৃষিজাত দ্রব্য কিনিতে পার। অতএব যেমন করিয়া হউক, চীনকে তোমাদের দরকার।

তোমরা চাও, আমরাও ব্যবসাদার হই এবং আমাদের রাষ্ট্রীয় ও আর্থিক যে স্বাধীনতা আছে, তাহা বিসর্জন দিই; কেবল যে আমাদের সমস্ত কাজ-কারবার উলটপালট করিয়া দিই, তাহা নহে, আমাদের আচার-ব্যবহার, ধর্ম, আমাদের সাবেক রীতিনীতি, সমস্তই বিপর্যস্ত করিয়া ফেলি। এমত অবস্থায় তোমাদের দশাটা কী হইয়াছে, তাহা যদি বেশ করিয়া আলোচনা করিয়া দেখি, তবে আশা করি, মাপ করিবে।

যাহা দেখা যায়, সেটা তো বড়ো উৎসাহজনক নহে। প্রতিযোগিতা-নামক একটা দৈত্যকে তোমরা ছাড়িয়া দিয়াছ, এখন আর সেটাকে কিছুতেই কায়দা করিতে পারিতেছ না। তোমাদের গত এক-শ বৎসরের বিধি-বিধান কেবল এই আর্থিক বিশৃঙ্খলাকে সংযত করিবার জন্য অবিশ্রাম নিষ্ফল চেষ্টা মাত্র। তোমাদের গরিবেরা, মাতালেরা, অক্ষমেরা, তোমাদের পীড়া ও জরা গ্রস্তগণ একটা বিভীষিকার মতো তোমাদের ঘাড়ে চাপিয়া আছে। মানুষের সহিত সমস্ত ব্যক্তিগত বন্ধন তোমরা ছেদন করিয়া বসিয়া আছ, এখন স্টেট অর্থাৎ সরকারের অব্যক্তিক উদ্যমের দ্বারা তোমরা ব্যক্তির সমস্ত কাজ সারিয়া লইবার বৃথা চেষ্টা করিতেছ। তোমাদের সভ্যতার প্রধান লক্ষণ দায়িত্ববিহীনতা। তোমাদের কারবারের সর্বত্রই তোমরা ব্যক্তির জায়গায় কোম্পানি এবং মজুরের জায়গায় কল বসাইতেছ। মুনফার চেষ্টাতেই সকলে ব্যস্ত—শ্রমজীবীর মঙ্গলের ভার কাহারই নহে, সেটা সরকারের। সরকার সেটাকে সামলাইয়া উঠিতে পারেন না। সহস্র ক্রোশ দূরে যদি দুর্ভিক্ষ হয়, যদি কোথাও মাসুলের কোনো পরিবর্তন হয়, তবে তোমাদের লক্ষ লোকের কারবার বিশ্লিষ্ট হইবার জো হয়—যাহার উপরে তোমাদের হাত নাই, তাহার উপরে তোমাদিগকে নির্ভর করিতে হয়। তোমাদের মূলধন একটা সজীব পদার্থ, সেটা খোরাকের জন্য সর্বদাই চীৎকার করিতেছে; তাহাকে আহার না জোগাইলে সে তোমাদের গলা চাপিয়া ধরে। তোমরা যে উৎপন্ন কর, সেটা ইচ্ছামত নহে, অগত্যা; এবং তোমরা যে কিনিয়া থাক, সেটা যে চাও বলিয়া, তাহা নহে, সেটা তোমাদের ঘাড়ের উপর আসিয়া পড়ে বলিয়া। এই যে বাণিজ্যটাকে তোমরা মুক্ত বল, ইহার মতো বদ্ধ বাণিজ্য আর নাই। কিন্তু ইহা কোনো বিবেচনাসংগত

CC0. In Public Domain. Sri Sri Anandamayee Ashram Collection, Varanasi

Digitization by eGangotri and Sarayu Trust. Funding by MoE-IKS

ইচ্ছার দ্বারা বদ্ধ নহে, ইহা আকস্মিক খেয়ালের স্তূপাকার মূঢ়তার দ্বারা বন্দীকৃত।

চীনেম্যানের চক্ষে তোমাদের দেশের ভিতরকার আর্থিক অবস্থা এই রকমই ঠেকে। পররাষ্ট্রের সহিত তোমাদের বাণিজ্যসম্বন্ধ, সে-ও অত্যন্ত উল্লাসজনক নয়। পঞ্চাশ বৎসর পূর্বে ধারণা হইয়াছিল যে, বিভিন্ন জাতির মধ্যে যখন বাণিজ্যসম্বন্ধ স্থাপিত হইবে, তখন শান্তির সত্যযুগ আসিবে। কাজে দেখা গেল সমস্তই উল্‌টা। প্রাচীনকালের রাজাদের অত্যাকাঙ্ক্ষা ও ধর্মযাজকদের গোঁড়ামির চেয়ে এই বাণিজ্যস্থান লইয়া পরস্পর টানাটানিতে যুদ্ধবিগ্রহের সম্ভাবনা আরও বেশি প্রবল হইয়া উঠিতেছে। পৃথিবীর যেখানেই একটুখানি অপরিচিত স্থান ছিল, সেইখানেই য়ুরোপের লোক একেবারে ক্ষুধিত হিংস্র জন্তুর মতো হুংকার দিয়া পড়িতেছে। এখন য়ুরোপের এলাকার সীমানার বাহিরে এই লুণ্ঠনব্যাপার চলিতেছে। কিন্তু যতক্ষণ ভাগাভাগি চলিতেছে, ততক্ষণ পরস্পরের প্রতি পরস্পর কটমট করিয়া তাকাইতেছে। আজ হউক বা কাল হউক, যখন আর বাঁটোয়ারা করিবার জন্য কিছুই বাকি থাকিবে না, তখন তাহারা পরস্পরের ঘাড়ের উপরে গিয়া পড়িবে। তোমাদের শস্ত্রসজ্জার এই আসল তাৎপর্য—হয় তোমরা অন্যকে গ্রাস করিবে, নয় অন্যে তোমাদিগকে গ্রাস করিবে। যে বাণিজ্যসম্পর্ককে তোমরা শান্তিবন্ধন মনে করিয়াছিলে, তাহাই তোমাদিগকে পরস্পরের গলাকাটাকাটির প্রতিযোগী করিয়া তুলিয়াছে এবং তোমাদের সকলকে একটা বিরাট বিনাশব্যাপারের অনতিদূরে আনিয়া স্থাপন করিয়াছে।

লেখক বলেন,

পরিশ্রম বাঁচাইবার কল তৈরি করিতে তোমরা যে বুদ্ধি খাটাইতেছ, তাহাতে সমাজের কল্যাণ হইতেছে না। তাহাতে ধনবৃদ্ধি হইতেছে সন্দেহ নাই, কিন্তু সেটা যে মঙ্গলই, আমার মতে এমন কথা মনে করিবার হেতু নাই। ধন কিরূপে ভাগ হয় এবং সেই ধনে জাতির চরিত্রের উপরে কী ফল হয়, তাহাই চিন্তার বিষয়। সেইটে যখন চিন্তা করি, তখন বিলাতি পদ্ধতি চীনে ঢুকাইবার প্রস্তাবে মন বিগড়াইয়া যায়।

এই তোমরা যতদিন ধরিয়া যন্ত্রতন্ত্রের শ্রীবৃদ্ধিসাধনে লাগিয়াছ ততদিনে তোমাদের শ্রমজীবীদিগকে সংকটে ফেলিয়া তাহা হইতে উদ্ধারের কোনো একটা ভালো উপায় বাহির কর নাই। ইহা আশ্চর্যের বিষয় নহে; কারণ টাকা

CC0. In Public Domain. Sri Sri Anandamayee Ashram Collection, Varanasi

Digitization by eGangotri and Sarayu Trust. Funding by MoE-IKS

করা তোমাদের প্রধান লক্ষ্য, জীবনের আর সমস্ত লক্ষ্য তাহার নিচে। চীনেম্যানের কাছে এটা কিছুতেই উৎসাহজনক ঠেকে না। বিলাতি কারবারের প্রণালী যদি চীনদেশে ফালাও করিয়া তোলা যায়, তবে তাহার চল্লিশ কোটি অধিবাসীর মধ্যে যে নিশ্চিত বিশৃঙ্খলা জাগিয়া উঠিবে—অন্তত আমি তো তাহাকে অত্যন্ত আশঙ্কার চক্ষে দেখি। তোমরা বলিবে, সে-বিশৃঙ্খলা সাময়িক; আমি তো দেখিতেছি, তোমাদের দেশে তাহা চিরস্থায়ী। আচ্ছা সে-কথাও যাক, তাহাতে আমাদের লাভটা কী? আমরা তো তোমাদেরই মতো হইয়া যাইব! সে সম্ভাবনা কি অবিচলিতচিত্তে কল্পনা করা যায়? তোমাদের লোকেরা না-হয় আমাদের চেয়ে আরামে খায় বেশি, পান করে বেশি, নিদ্রা যায় বেশি—কিন্তু তাহারা প্রফুল্ল নয়, সন্তুষ্ট নয়, শ্রমানুরাগী নয়, তাহারা আইন মানে না। তাহাদের কর্ম শরীরমনের পক্ষে অস্বাস্থ্যকর, তাহারা প্রকৃতি হইতে বিচ্যুত হইয়া ভূমিখণ্ডের অধিকার হইতে বঞ্চিত হইয়া শহরে এবং কারখানার মধ্যে ঠাসাঠাসি করিয়া থাকে।

আমাদের কবিগণ, লেখকগণ ধনের মধ্যে, ক্ষমতার মধ্যে নানা প্রকার উদ্‌যোগের মধ্যে কল্যাণ অনুসন্ধান করিতে উপদেশ দেন নাই, কিন্তু মানবজীবনের অত্যন্ত সরল ও বিশ্বব্যাপী সম্বন্ধগুলির সংযত সুনির্বাচিত সুমার্জিত রসাস্বাদনের পথে আমাদের মনকে তাঁহারা প্রবর্তিত করিয়াছেন। এই জিনিসটা আমাদের আছে—এটা তোমরা আমাদিগকে দিতে পার না, কিন্তু এটা তোমরা অনায়াসে অপহরণ করিতে পার। তোমাদের কলের গর্জনের মধ্যে ইহার স্বর শোনা যায় না, তোমাদের কারখানার কালো ধোঁয়ার মধ্যে ইহাকে দেখিতে পাওয়া যায় না,—তোমাদের বিলাতী জীবনযাত্রার ঘূর্ণি এবং ঘর্ষণের মধ্যে ইহা মরিয়া যায়। যে কেজো লোকদিগকে তোমরা অত্যন্ত খাতির করিয়া থাক, যখন দেখি তাহারা ঘণ্টার পর ঘণ্টায়, দিনের পর দিনে, বৎসরের পর বৎসরে তাহাদের জাঁতার মধ্যে আনন্দহীন অগত্যাপ্রেরিত খাটুনিতে নিযুক্ত, যখন দেখি তাহাদের দিনের উৎকণ্ঠাকে তাহারা স্বল্পাবশিষ্ট অবকাশের মধ্যে টানিয়া আনিতেছে. এবং পরিশ্রমের দ্বারা ততটা নহে, যতটা শুষ্ক সংকীর্ণ দুশ্চিন্তা দ্বারা আপনাকে জীর্ণ করিয়া ফেলিতেছে, তখন, এ-কথা স্বীকার করিতেই হইবে যে, আমাদের দেশের প্রাচীন বৈশ্যবৃত্তির সরলতার পদ্ধতির কথা স্মরণ করিয়া আমি সন্তোষ লাভ করি, এবং আমাদের যে-সকল চিরব্যবহৃত পথগুলি আমাদের অভ্যস্ত চরণের কাছে

CC0. In Public Domain. Sri Sri Anandamayee Ashram Collection, Varanasi

Digitization by eGangotri and Sarayu Trust. Funding by MoE-IKS

এমন পরিচিত যে, তাহা দিয়া চলিবার সময়েও অনন্ত নক্ষত্রমণ্ডলীর দিকে দৃষ্টিপাত করিবার জন্য আমাদের অবকাশের অভাব ঘটে না—তোমাদের সমুদয় নূতন ও ভয়সংকুল বর্ত্মের চেয়ে সেই পথগুলিকে আমি অধিক মূল্যবান বলিয়া গৌরব করি।

ইহার পরে লেখক রাষ্ট্রতন্ত্রের কথা তুলিয়াছেন। তিনি বলেন,

গবর্মেণ্ট তোমাদের কাছে এতই প্রধান এবং সর্বত্রই সে তোমাদের সঙ্গে এমনি লাগিয়াই আছে যে, যে-জাতি গবর্মেণ্টকে প্রায় সম্পূর্ণ ই বাদ দিয়া চলিতে পারে, তাহার অবস্থা তোমরা কল্পনাই করিতে পার না। অথচ আমাদেরই সেই অবস্থা। আমাদের সভ্যতার সরল এবং অকৃত্রিম ভাব, আমাদের লোকদের শান্তিপ্রিয় প্রকৃতি, এবং সর্বোচ্চে আমাদের সেই পরিবারতন্ত্র, যাহা পোলিটিক্যাল, সামাজিক ও আর্থিক ব্যাপারে এক-একটি ক্ষুদ্র রাজ্যবিশেষ, তাহারা আমাদিগকে গবর্মেণ্ট-শাসন হইতে এতটা দূর মুক্তিদান করিয়াছে যে, য়ুরোপের পক্ষে তাহা বিশ্বাস করাই কঠিন।

আমাদের সমাজের গোড়াকার জিনিসগুলি কোনো রাজক্ষমতার স্বেচ্ছাকৃত সৃজন নহে। আমাদের জনসাধারণ নিজের জীবনকে এইরূপ শরীরতন্ত্রের মধ্যে প্রতিষ্ঠিত করিয়াছে। কোনো গবর্মেণ্ট তাহাকে গড়ে নাই, কোনো গবর্মেণ্ট তাহার বদল করিতে পারে না। এক কথায় আইন জিনিসটা উপর হইতে আমাদের মাথায় চাপানো হয় নাই—তাহা আমাদের জাতিগত জীবনের মূলসূত্র, এবং যাহা শাস্ত্রে লিপিবদ্ধ আছে, তাহাই ব্যবহারে প্রবর্তিত হইয়াছে। এই জন্য চীনে গবর্মেণ্ট যথেচ্ছাচারী নহে; অত্যাবশ্যকও নয়। রাজপুরুষদের শাসন তুলিয়া লও, তবু আমাদের জীবন-যাত্রা প্রায় পূর্বের মতোই চলিয়া যাইবে। যে-আইন আমরা মান্য করি, সে আমাদের স্বভাবের আইন, বহু শতাব্দীর অভিজ্ঞতায় তাহা অভিব্যক্ত হইয়া উঠিয়াছে,—বাহিরের শাসন তুলিয়া লইলেও ইহার কাছে আমরা বশ্যতা স্বীকার করি। যাহাই ঘটুক না, আমাদের পরিবার থাকে, পরিবারের সঙ্গে সঙ্গে মনের সেই গঠনটি থাকে, সেই শৃঙ্খলা, কর্মনিষ্ঠতা ও মিতব্যয়িতার ভাবটি থাকিয়া যায়। ইহারাই চীনকে তৈরি করিয়াছে।

তোমাদের পশ্চিমদেশে গবর্মেণ্ট ব্যাপারটা সম্পূর্ণ স্বতন্ত্র। এখানে কোনো মূলবিধান নাই, কিন্তু ইচ্ছাকৃত অন্তহীন আইন পড়িয়া আছে। মাটি হইতে কিছুই গজাইয়া উঠে না, উপর হইতে সমস্ত পুঁতিয়া দিতে

CC0: In Public Domain. Sri Sri Anandamayee Ashram Collection, Varanasi

Digitization by eGangotri and Sarayu Trust. Funding by MoE-IKS

হয়। যাহাকে একবার পোঁতা হয়, তাহাকে আবার পোঁতা দরকার হয়। গত শত বৎসরের মধ্যে তোমরা তোমাদের সমস্ত সমাজকে উল্‌টাইয়া দিয়াছ। সম্পত্তি, বিবাহ, ধর্ম, চরিত্র, শ্রেণীবিভাগ, পদবিভাগ, অর্থাৎ মানব সম্বন্ধগুলির মধ্যে যাহা কিছু সবচেয়ে উদার ও গভীর, তাহাদিগকে একেবারে শিকড়ে ধরিয়া উপড়াইয়া কালের স্রোতে আবর্জনার মতো ভাসাইয়া দেওয়া হইয়াছে। এইজন্যই তোমাদের গবর্মেণ্টকে এত বেশি উদ্যম প্রকাশ করিতে হয়—কারণ, গবর্মেণ্ট নহিলে কে তোমাদের সমাজকে ধারণ করিয়া রাখিবে? তোমাদের পক্ষে গবর্মেণ্ট যত একান্ত আবশ্যক, সৌভাগ্যক্রমে আমাদের পূর্বদেশের পক্ষে তত নয়। আমার কাছে এটা একটা অমঙ্গল বলিয়াই বোধ হয়—কিন্তু দেখিতেছি, ইহা নহিলেও তোমাদের চলিবার উপায় নাই। তবু এত বড়ো কাজটা যাহাকে দিয়া আদায় করিতে চাও, সেই যন্ত্রটার অসামান্য অপটুতা দেখিয়া আমি আরো আশ্চর্য হই। যোগ্য লোক নির্বাচনের সুনিশ্চিত উপায় আবিষ্কার বা উদ্ভাবন করা দুরূহ, সে-কথা স্বীকার করি, কিন্তু তবু এটা বড়োই অদ্ভুত যে, যাহাদের উপরে এমন একটা মহৎ ভার দেওয়া হয়, তাহাদের ধর্মনৈতিক ও বুদ্ধিগত সামর্থ্যের কোনোপ্রকার পরীক্ষার চেষ্টা হয় না।

ইলেকশন ব্যাপারটার অর্থ কী? তোমরা মুখে বল, তাহার অর্থ জনসাধারণের দ্বারা প্রতিনিধি-নির্বাচন—কিন্তু তোমরা মনে মনে কি নিশ্চয় জান না, তাহার অর্থ তাহা নহে? বস্তুত এক-একটি দলীয় স্বার্থেরই প্রতিনিধি নির্বাচিত হয়। জমিদার, মদের কারখানার কর্তা, রেল-কোম্পানির অধ্যক্ষ—ইহারাই কি তোমাদিগকে শাসন করিতেছে না? আমি জানি, একদল আছে, তাহারা 'মাস' অর্থাৎ জনসাধারণের প্রচণ্ড পশুশক্তিকেও এই কর্তৃপক্ষদের দলভুক্ত করিয়া সামঞ্জস্য সাধন করিতে চাহে। কিন্তু তোমাদের দেশে জনসাধারণও যে একটা স্বতন্ত্র বিশেষ দল, তাহাদেরও একটা দলগত সংকীর্ণ স্বার্থ আছে। তোমাদের এই যন্ত্রটার উদ্দেশ্য দেখিতেছি, একটা গর্তের মধ্যে কতকগুলা প্রাইভেট স্বার্থের আত্মম্ভরি শক্তিকে ছাড়িয়া দেওয়া—তাহারা শুদ্ধ মাত্র পরস্পর লড়াইয়ের জোরেই সাধারণের কল্যাণে উপনীত হইবে। ধর্ম এবং সদ্বিবেচনার কর্তৃত্বের উপর চীনেম্যানের এমন একটা মজ্জাগত শ্রদ্ধা আছে যে, তোমাদের এই প্রণালীকে আমার ভালোই বোধ হয় না। তোমাদের বিশ্ববিদ্যালয়ে এবং অন্যত্র আমি এমন সকল লোক দেখিয়াছি, যাঁহারা তোমাদের ব্যবস্থাযোগ্য সমস্ত বিষয়গুলিকে সুগভীরভাবে

CC0. In Public Domain. Sri Sri Anandamayee Ashram Collection, Varanasi

Digitization by eGangotri and Sarayu Trust. Funding by MoE-IKS

আলোচনা করিয়াছেন, যাঁহাদের বুদ্ধি পরিষ্কৃত, বিচার পক্ষপাতশূন্য, উৎসাহ নিঃস্বার্থ এবং নির্মল,—কিন্তু তাঁহারা তাঁহাদের প্রাজ্ঞতাকে কোনো কাজে লাগাইবার আশাও করিতে পারেন না—কারণ তাঁহাদের প্রকৃতি, তাঁহাদের শিক্ষা, তাঁহাদের অভ্যাস, জানপাদিক ইলেকশনের উপদ্রব সহ্য করিবার পক্ষে তাঁহাদিগকে অপটু করিয়াছে। পার্লামেণ্টের সভ্য হওয়াও একটা ব্যবসা-বিশেষ—এবং ধর্মনৈতিক ও মানসিক যে-সকল গুণ সাধারণের মঙ্গলসাধনের জন্য আবশ্যক, এই ব্যবসায়ে প্রবেশ করিবার গুণ তাহা হইতে স্বতন্ত্র বলিয়াই বোধ হয়।

আমি সংক্ষেপে চীনেম্যানের পত্রের প্রধান অংশগুলি উপরে বিবৃত করিলাম। এই পত্রগুলি পড়িলে প্রাচ্যসমাজের সাধারণ ভিত্তি সম্বন্ধে আমাদের পরস্পরের যে ঐক্য, তাহা বেশ স্পষ্ট বোঝা যায়। কিন্তু ইহাও দেখিতে পাই, এই যে শান্তি এবং শৃঙ্খলা, সন্তোষ এবং সংযমের উপরে সমস্ত সমাজকে গড়িয়া তোলা, তাহার চরম সার্থকতার কথা এই চিঠিগুলির মধ্যে পাওয়া যায় না। চীনদেশ সুখী, সন্তুষ্ট, কর্মনিষ্ঠ হইয়াছে, কিন্তু সেই সার্থকতা পায় নাই। অসুখে অসন্তোষে মানুষকে ব্যর্থ করিতে পারে, কিন্তু সুখে সন্তোষে মানুষকে ক্ষুদ্র করে। চীন বলিতেছে, আমি বাহিরের কিছুতেই দৃক্‌পাত করি নাই; নিজের এলাকার মধ্যে নিজের সমস্ত চেষ্টাকে বদ্ধ করিয়া সুখী হইয়াছি। কিন্তু এ-কথা যথেষ্ট নহে। এই সংকীর্ণতাটুকুর মধ্যে সকল উৎকর্ষ লাভ করাকেই চরম মনে করিলে হতাশ হইতে হয়। জলধারা যদি সমুদ্রকে চায়, তবে নিজেকে দুই তটের মধ্যে সংহত সংযত করিয়া তাহাকে চলিতে হয়, কিন্তু তাই বলিয়া নিজেকে এক জায়গায় আনিয়া বদ্ধ করিলে চলে না। মুক্তির জন্যই তাহাকে সংযত হইতে হয়, কিন্তু নিজেকে বন্দী করিলে তাহার চরম উদ্দেশ্য ব্যর্থ হয়—তাহা হইলে নদীকে ঝিল হইতে হয় এবং স্রোতের অন্তহীন ধারাকে সমুদ্রের অন্তহীন তৃপ্তির মধ্যে লইয়া যাওয়া হয় না।

ভারতবর্ষ সমাজকে সংযত সবল করিয়া তুলিয়াছিল, তাহা সমাজের মধ্যেই আবদ্ধ হইবার জন্য নহে। নিজেকে শতধাবিভক্ত অন্ধ চেষ্টার মধ্যে বিক্ষিপ্ত না করিয়া, সে আপন সংহত শক্তিকে অনন্তের অভিমুখে একাগ্র করিবার জন্যই ইচ্ছাপূর্বক বাহ্যবিষয়ে সংকীর্ণতা আশ্রয় করিয়াছিল। নদীর তটবন্ধনের ন্যায় সমাজবন্ধন তাহাকে বেগদান করিবে, বন্দী করিবে না, এই তাহার উদ্দেশ্য ছিল। এইজন্য ভারতবর্ষের সমস্ত ক্রিয়াকর্মের মধ্যে সুখশান্তিসন্তোষের মধ্যে মুক্তির আহ্বান আছে—আত্মাকে ভূমানন্দে ব্রহ্মের মধ্যে বিকশিত করিয়া তুলিবার জন্যই সে সমাজের মধ্যে আপন শিকড়

CC0. In Public Domain. Sri Sri Anandamayee Ashram Collection, Varanasi

Digitization by eGangotri and Sarayu Trust. Funding by MoE-IKS

বাঁধিয়াছিল। যদি সেই লক্ষ্য হইতে ভ্রষ্ট হই, জড়ত্ববশত সেই পরিণামকে উপেক্ষা করি, তবে বন্ধন কেবল বন্ধনই থাকিয়া যায়, তবে অতিক্ষুদ্র সন্তোষ-শান্তির কোনো অর্থই থাকে না। ভারতবর্ষের লক্ষ্য ক্ষুদ্র নহে, তাহা ভারতবর্ষ স্বীকার করিয়াছে—ভূমৈব সুখং নাল্পে সুখমস্তি, ভূমাই সুখ অল্পে সুখ নাই। ভারতের ব্রহ্মবাদিনী বলিয়াছেন যেনাহং নামৃতা স্যাং কিমহং তেন কুর্যাম্, যাহার দ্বারা অমর না হইব, তাহা লইয়া আমি কী করিব? কেবলমাত্র পারিবারিক শৃঙ্খলা এবং সামাজিক সুব্যবস্থার দ্বারা আমি অমর হইব না, তাহাতে আমার আত্মার বিকাশ হইবে না। সমাজ যদি আমাকে সম্পূর্ণ সার্থকতা না দেয়, তবে সমাজ আমার কে? সমাজকে রাখিবার জন্য যে আমাকে বঞ্চিত হইতে হইবে, এ-কথা স্বীকার করা যায় না—য়ুরোপও বলে, "ইনডিভিজুয়াল"কে যে সমাজ পঙ্গু ও প্রতিহত করে, সে-সমাজের বিরুদ্ধে বিদ্রোহ না করিলে হীনতা স্বীকার করা হয়। ভারতবর্ষও অত্যন্ত অসংকোচে নির্ভয়ে বলিয়াছে, আত্মার্থে পৃথিবীং ত্যজেৎ। সমাজকে মুখ্য করিলে উপায়কে উদ্দেশ্য করা হয়। ভারতবর্ষ তাহা করিতে চাহে নাই, সেইজন্য তাহার বন্ধন যেমন দৃঢ়, তাহার ত্যাগও সেইরূপ সম্পূর্ণ। সাংসারিক পরিপূর্ণতার মধ্যে ভারতবর্ষ আপনাকে বেষ্টিত বদ্ধ করিত না, তাহার বিপরীতই করিত। যখন সমস্ত সঞ্চিত হইয়াছে, ভাণ্ডার পূর্ণ হইয়াছে, পুত্র বয়ঃপ্রাপ্ত হইয়া বিবাহ করিয়াছে, যখন সেই পূর্ণপ্রতিষ্ঠিত সংসারের মধ্যে আরাম করিবার ভোগ করিবার অবসর উপস্থিত হইয়াছে, ঠিক সেই সময়েই সংসার পরিত্যাগের ব্যবস্থা—যতদিন খাটুনি ততদিন তুমি আছ, যখন খাটুনি বন্ধ তখন আরামে ফলভোগের দ্বারা জড়ত্বলাভ করিতে বসা নিষিদ্ধ। সংসারের কাজ হইলেই সংসার হইতে মুক্তি হইল, তাহার পরে আত্মার অবাধ অনন্ত গতি। তাহা নিশ্চেষ্টতা নহে। সংসারের হিসাবে তাহা জড়ত্বের ন্যায় দৃশ্যমান—কিন্তু চাকা অত্যন্ত ঘুরিলে যেমন তাহাকে দেখা যায় না, তেমনি আত্মার অত্যন্ত বেগকে নিশ্চলতা বলিয়া প্রতীয়মান হয়। আত্মার সেই বেগকে চতুর্দিকে নানারূপ অপব্যয় না করিয়া সেই শক্তিকে উদ্বোধিত করিয়া তোলাই আমাদের সমাজের কাজ ছিল। আমাদের সমাজে প্রবৃত্তিকে খর্ব করিয়া প্রত্যহই নিঃস্বার্থ মঙ্গলসাধনের যে ব্যবস্থা আছে, তাহা ব্রহ্মলাভের সোপান বলিয়াই আমরা তাহা লইয়া গৌরব করি। বাসনাকে ছোটো করিলে আত্মাকেই বড়ো করা হয়, এই জন্যই আমরা বাসনা খর্ব করি—সন্তোষ অনুভব করিবার জন্য নহে। য়ুরোপ মরিতে রাজি আছে, তবু বাসনাকে ছোটো করিতে চায় না; আমরাও মরিতে রাজি আছি, তবু আত্মাকে তাহার চরমগতি পরমসম্পদ হইতে বঞ্চিত করিয়া ছোটো করিতে চাই না। দুর্গতির দিনে ইহা আমরা বিস্মৃত

CC0. In Public Domain. Sri Sri Anandamayee Ashram Collection, Varanasi

Digitization by eGangotri and Sarayu Trust. Funding by MoE-IKS

হইয়াছি—সেই সমাজ আমাদের এখনো আছে, কিন্তু তাহার ভিতর দিয়া ব্রহ্মাভিমুখী মোক্ষাভিমুখী বেগবতী স্রোতোধারা 'যেনাহং নামৃতা স্যাং কিমহং তেন কুর্যাম্' এই গান করিয়া ধাবিত হইতেছে না—

মালা ছিল তার ফুলগুলি গেছে
রয়েছে ডোর।

সেইজন্য আমাদের এতদিনকার সমাজ আমাদিগকে বল দিতেছে না, গৌরব দিতেছে না, আধ্যাত্মিকতার দিকে আমাদিগকে অগ্রসর করিতেছে না, আমাদিগকে চতুর্দিকে প্রতিহত করিয়া রাখিয়াছে। এই সমাজের মহৎ উদ্দেশ্য যখন আমরা সচেতনভাবে বুঝিব, ইহাকে সম্পূর্ণ সফল করিবার জন্য যখন সচেষ্টভাবে উদ্যত হইব, তখনই মুহূর্তের মধ্যে বৃহৎ হইব, মুক্ত হইব, অমর হইব—জগতের মধ্যে আমাদের প্রতিষ্ঠা হইবে, প্রাচীন ভারতের তপোবনে ঋষিরা যে যজ্ঞ করিয়াছিলেন, তাঁহা সফল হইবে এবং পিতামহগণ আমাদের মধ্যে কৃতার্থ-হইয়া আমাদিগকে আশীর্বাদ করিবেন।

প্রাচ্য ও পাশ্চাত্য সভ্যতা

ফরাসি মনীষী গিজো য়ুরোপীয় সভ্যতার প্রকৃতি-সম্বন্ধে যাহা বলিয়াছেন, তাহা আমাদের আলোচনার যোগ্য। প্রথমে তাঁহার মত নিয়ে উদ্ধৃত করি।

তিনি বলেন, আধুনিক য়ুরোপীয় সভ্যতার পূর্ববর্তী কালে, কি এশিয়ায় কি অন্যত্র এমন কি, প্রাচীন গ্রীস-রোমেও, সভ্যতার মধ্যে একটি একমুখী ভাব দেখিতে পাওয়া যায়। প্রত্যেক সভ্যতা যেন একটি মূল হইতে উঠিয়াছে এবং একটি ভাবকে আশ্রয় করিয়া অধিষ্ঠিত রহিয়াছে। সমাজের মধ্যে তাহার প্রত্যেক অনুষ্ঠানে তাহার আচারে বিচারে তাহার অবয়ববিকাশে, সেই একটি স্থায়ী ভাবেরই কর্তৃত্ব দেখা যায়।

যেমন, ইজিপ্টে এক পুরোহিতশাসনতন্ত্রে সমস্ত সমাজকে অধিকার করিয়া বসিয়াছিল; তাহার আচার-ব্যবহারে, তাহার কীর্তিস্তম্ভগুলিতে, ইহারই একমাত্র প্রভাব। ভারতবর্ষেও ব্রাহ্মণ্যতন্ত্রে সমস্ত সমাজকে একভাবে গঠিত করিয়া তুলিয়াছিল।

সময়ে সময়ে ইহাদের মধ্যে ভিন্ন শক্তির বিরোধ উপস্থিত হয় নাই, তাহা বলা যায় না; কিন্তু তাহারা সেই কর্তৃভাবের দ্বারা পরাস্ত হইয়াছে।

এইরূপ একভাবের কর্তৃত্বে ভিন্ন দেশ ভিন্ন রূপ ফললাভ করিয়াছে। সমগ্র

CC0. In Public Domain. Sri Sri Anandamayee Ashram Collection, Varanasi

Digitization by eGangotri and Sarayu Trust. Funding by MoE-IKS

সমাজের মধ্যে এই ভাবের ঐক্যবশত গ্রীস অতি আশ্চর্য দ্রুতবেগে এক অপূর্ব উন্নতি লাভ করিয়াছিল। আর কোনো জাতিই এত অল্পকালের মধ্যে এমন উজ্জ্বলতা লাভ করিতে পারে নাই। কিন্তু গ্রীস তাহার উন্নতির চরমে উঠিতে না উঠিতেই যেন জীর্ণ হইয়া পড়িল। তাহার অবনতিও বড়ো আকস্মিক। যে মূলভাবে গ্রীক সভ্যতায় প্রাণসঞ্চার করিয়াছিল, তাহা যেন রিক্ত নিঃশেষিত হইয়া গেল; আর কোনো নূতন শক্তি আসিয়া তাহাকে বলদান বা তাহার স্থান অধিকার করিল না।

অপর পক্ষে, ভারতবর্ষে ও ইজিপ্টেও সভ্যতার মূলভাব এক বটে, কিন্তু সমাজকে তাহা অচল করিয়া রাখিল; তাহার সরলতায় সমস্ত যেন একঘেয়ে হইয়া গেল। দেশ ধ্বংস হইল না, সমাজ টিঁকিয়া রহিল, কিন্তু কিছুই অগ্রসর হইল না, সমস্তই এক জায়গায় আসিয়া বদ্ধ হইয়া গেল।

প্রাচীন সভ্যতামাত্রেই একটা-না-একটা কিছুর একাধিপত্য ছিল। সে আর কাহাকেও কাছে আসিতে দিত না, সে আপনার চারি দিকে আটঘাট বাঁধিয়া রাখিত। এই ঐক্য, এই সরলতার ভাব সাহিত্যে এবং লোকসকলের বুদ্ধিচেষ্টার মধ্যেও আপন শাসন বিস্তার করিত। এই কারণেই প্রাচীন হিন্দুর ধর্ম ও চারিত্র গ্রন্থে, ইতিহাসে কাব্যে সর্বত্রই একই চেহারা দেখিতে পাওয়া যায়। তাহাদের জ্ঞানে এবং কল্পনায়, তাহাদের জীবনযাত্রায় এবং অনুষ্ঠানে এই একই ছাঁদ। এমন কি, গ্রীসেও জ্ঞানবুদ্ধির বিপুল ব্যাপ্তিসত্ত্বেও তাহার সাহিত্যে ও শিল্পে এক আশ্চর্য একপ্রবণতা দেখা যায়।

য়ুরোপের আধুনিক সভ্যতা ইহার সম্পূর্ণ বিপরীত। এই সভ্যতার উপর দিয়া এক বার চোখ বুলাইয়া যাও, দেখিবে, তাহা কী বিচিত্র, জটিল এবং বিক্ষুব্ধ। ইহার অভ্যন্তরে সমাজতন্ত্রের সকল রকম মূলতত্ত্বই বিরাজমান; লৌকিক এবং আধ্যাত্মিক শক্তি, পুরোহিততন্ত্র, রাজতন্ত্র, প্রধানতন্ত্র, প্রজাতন্ত্র, সমাজপদ্ধতির সকল পর্যায়, সকল অবস্থাই বিজড়িত হইয়া দৃশ্যমান; স্বাধীনতা, ঐশ্বর্য এবং ক্ষমতার সর্বপ্রকার ক্রমান্বয় ইহার মধ্যে স্থান গ্রহণ করিয়াছে। এই বিচিত্র শক্তি স্থির নাই, ইহারা আপনা-আপনির মধ্যে কেবলই লড়িতেছে। অথচ ইহাদের কেহই আর-সকলকেই অভিভূত করিয়া সমাজকে একা অধিকার করিতে পারে না। একই কালে সমস্ত বিরোধী শক্তি পাশাপাশি কাজ করিতেছে; কিন্তু তাহাদের বৈচিত্র্যসত্ত্বেও তাহাদের মধ্যে একটি পারিবারিক সাদৃশ্য দেখিতে পাই, তাহাদিগকে য়ুরোপীয় বলিয়া চিনিতে পারা যায়।

চারিত্রে, মতে এবং ভাবেও এইরূপ বৈচিত্র্য এবং বিরোধ। তাহারা অহরহ পরস্পরকে লঙ্ঘন করিতেছে, আঘাত করিতেছে, সীমাবদ্ধ করিতেছে, রূপান্তরিত করিতেছে এবং পরস্পরের মধ্যে অনুপ্রবিষ্ট হইতেছে। এক দিকে স্বাতন্ত্র্যের দুরন্ত

৪—৫৪

CC0. In Public Domain. Sri Sri Anandamayee Ashram Collection, Varanasi

Digitization by eGangotri and Sarayu Trust. Funding by MoE-IKS

তৃষ্ণা, অন্যদিকে একান্ত বাধ্যতাশক্তি ; মনুষ্যে মনুষ্যে আশ্চর্য বিশ্বাসবন্ধন, অথচ সমস্ত শৃঙ্খল মোচনপূর্বক বিশ্বের আর কাহারও প্রতি ভ্রূক্ষেপমাত্র না করিয়া একাকী নিজের স্বেচ্ছামতে চলিবার উদ্ধত বাসনা। সমাজ যেমন বিচিত্র, মনও তেমনি বিচিত্র।

আবার সাহিত্যেও সেই বৈচিত্র্য। এই সাহিত্যে মানব-মনের চেষ্টা বহুধা বিভক্ত, বিষয় বিবিধ, এবং গভীরতা দূরগামিনী। সেই জন্যই সাহিত্যের বাহ্য আকার ও আদর্শ প্রাচীন সাহিত্যের ন্যায় বিশুদ্ধ, সরল ও সম্পূর্ণ নহে। সাহিত্যে ও শিল্পে ভাবের পরিস্ফুটতা, সরলতা ও ঐক্য হইতেই রচনার সৌন্দর্য উদ্ভূত হইয়া থাকে। কিন্তু বর্তমান য়ুরোপে ভাব ও চিন্তার অপরিসীম বহুলতায় রচনার এই মহৎ বিশুদ্ধ সারল্য রক্ষা করা উত্তরোত্তর কঠিন হইতেছে।

আধুনিক য়ুরোপীয় সভ্যতার প্রত্যেক অংশে-প্রত্যংশেই আমরা এই বিচিত্র প্রকৃতি দেখিতে পাই। নিঃসন্দেহ ইহার অসুবিধাও আছে। ইহার কোনো একটা অংশকে পৃথক করিয়া দেখিতে গেলে হয়তো প্রাচীন কালের তুলনায় খর্ব দেখিতে পাইব—কিন্তু সমগ্রভাবে দেখিলে ইহার ঐশ্বর্য আমাদের কাছে প্রতীয়মান হইবে।

য়ুরোপীয় সভ্যতা পঞ্চদশ শতাব্দকাল টিকিয়া আছে এবং বরাবর অগ্রসর হইয়া চলিয়াছে। ইহা গ্রীক সভ্যতার ন্যায় তেমন দ্রুতবেগে চলিতে পারে নাই বটে, কিন্তু পদে পদে নব নব অভিঘাত প্রাপ্ত হইয়া এখনো ইহা সম্মুখে ধাবমান। অন্যান্য সভ্যতায় এক ভাব এক আদর্শের একাধিপত্যে অধীনতাবন্ধনের সৃষ্টি করিয়াছিল, কিন্তু য়ুরোপে কোনো এক সামাজিক শক্তি অপর শক্তিগুলিকে সম্পূর্ণ অভিভূত করিতে না পারায়, এবং ঘাতপ্রতিঘাতে পরস্পরকে সচেতন অথচ সংযত করিয়া রাখায়, য়ুরোপীয় সভ্যতায় স্বাধীনতার জন্ম হইয়াছে। ক্রমাগত বিবাদে এই সকল বিরোধী শক্তি আপসে একটা বোঝাপড়া করিয়া সমাজে আপন অধিকার নির্দিষ্ট করিয়া লইয়াছে। এইজন্য ইহারা পরস্পরকে উচ্ছেদ করিবার জন্য সচেষ্ট থাকে না, এবং নানা প্রতিকূল পক্ষ আপন স্বাতন্ত্র্য রক্ষা করিয়া চলিতে পারে।

ইহাই আধুনিক য়ুরোপীয় সভ্যতার মূলপ্রকৃতি, ইহাই ইহার শ্রেষ্ঠত্ব।

গিজো বলেন, বিশ্বজগতের মধ্যেও এই বৈচিত্র্যের সংগ্রাম। ইহা সুস্পষ্ট যে, কোনো একটি নিয়ম, কোনো এক প্রকারের গঠনতন্ত্র, কোনো একটি সরল ভাব, কোনো একটি বিশেষ শক্তি, সমস্ত বিশ্বকে একা অধিকার করিয়া, তাহাকে একটিমাত্র কঠিন ছাঁচে ফেলিয়া, সমস্ত বিরোধী প্রভাবকে দূর করিয়া শাসন করিবার ক্ষমতা পায় নাই। বিশ্বে নানা শক্তি, নানা তত্ত্ব, নানা তন্ত্র জড়িত হইয়া যুদ্ধ করে, পরস্পরকে গঠিত করে, কেহ কাহাকে সম্পূর্ণ পরাস্ত করে না, সম্পূর্ণ পরাস্ত হয় না।

CC0. In Public Domain. Sri Sri Anandamayee Ashram Collection, Varanasi

Digitization by eGangotri and Sarayu Trust. Funding by MoE-IKS

অথচ এই সকল গঠন, তত্ত্ব ও ভাবের বৈচিত্র্য তাহাদের সংগ্রাম ও বেগ, একটি বিশেষ ঐক্য একটি বিশেষ আদর্শের অভিমুখে চলিয়াছে। য়ুরোপীয় সভ্যতাই এইরূপ বিশ্বতন্ত্রের প্রতিবিম্ব। ইহা সংকীর্ণরূপে সীমাবদ্ধ, একরত ও অচল নহে। জগতে সভ্যতা এই প্রথম নিজের বিশেষ মূর্তি বর্জন করিয়া দেখা দিয়াছে। এই প্রথম ইহার বিকাশ বিশ্বব্যাপারের বিকাশের ন্যায় বহুবিভক্ত, বিপুল এবং বহুচেষ্টাগত। য়ুরোপীয় সভ্যতা এইরূপে চিরন্তন সত্যের পথ পাইয়াছে, তাহা জগদীশ্বরের কার্যপ্রণালীর ধারা গ্রহণ করিয়াছে, ঈশ্বর যে-পথ নির্মাণ করিয়াছেন, এ-সভ্যতা সেই পথে অগ্রসর হইতেছে। এ-সভ্যতার শ্রেষ্ঠতাতত্ত্ব এই সত্যের উপরেই নির্ভর করে।

গিজোর মত আমরা উদ্ধৃত করিয়া দিলাম।

য়ুরোপীয় সভ্যতা এক্ষণে বিপুলায়তন ধারণ করিয়াছে, তাহাতে সন্দেহ নাই। য়ুরোপ, আমেরিকা, অস্ট্রেলিয়া—তিন মহাদেশ এই সভ্যতাকে বহন পোষণ করিতেছে। এত ভিন্ন ভিন্ন বহুসংখ্যক দেশের উপরে এক মহাসভ্যতার প্রতিষ্ঠা, পৃথিবীতে এমন আশ্চর্য বৃহদ্ব্যাপার ইতিপূর্বে আর ঘটে নাই। সুতরাং কিসের সঙ্গে তুলনা করিয়া ইহার বিচার করিব? কোন্ ইতিহাসের সাক্ষ্য গ্রহণ করিয়া ইহার পরিণাম নির্ণয় করিব? অন্য সকল সভ্যতাই এক দেশের সভ্যতা, এক জাতির সভ্যতা। সেই জাতি যতদিন ইন্ধন জোগাইয়াছে, ততদিন তাহা জ্বলিয়াছে, তাহার পরে তাহা নিবিয়া গেছে, অথবা ভস্মাচ্ছন্ন হইয়াছে। য়ুরোপীয় সভ্যতা-হোমানলের সমিধকাষ্ঠ জোগাইবার ভার লইয়াছে নানা দেশ নানা জাতি। অতএব এই যজ্ঞ-হুতাশন কি নিবিবে, না, ব্যাপ্ত হইয়া সমস্ত পৃথিবীকে গ্রাস করিবে? কিন্তু এই সভ্যতার মধ্যেও একটি কর্তৃভাব আছে—কোনো সভ্যতাই আকারপ্রকারহীন হইতে পারে না। ইহার সমস্ত অবয়বকে চালনা করিতেছে এমন একটি বিশেষ শক্তি নিশ্চয়ই আছে। সেই শক্তির অভ্যুদয় ও পরাভবের উপরেই এই সভ্যতার উন্নতি ও ধ্বংস নির্ভর করে। তাহা কী? তাহার বহু-বিচিত্র চেষ্টা ও স্বাতন্ত্র্যের মধ্যে ঐক্যতন্ত্র কোথায়?

য়ুরোপীয় সভ্যতাকে দেশে দেশে খণ্ড খণ্ড করিয়া দেখিলে, অন্য সকল বিষয়েই তাহার স্বাতন্ত্র্য ও বৈচিত্র্য দেখা যায়, কেবল একটা বিষয়ে তাহার ঐক্য দেখিতে পাই। তাহা রাষ্ট্রীয় স্বার্থ।

ইংলণ্ডে বল, ফ্রান্সে বল, আর সকল বিষয়েই জনসাধারণের মধ্যে মতবিশ্বাসের প্রভেদ থাকিতে পারে, কিন্তু স্ব স্ব রাষ্ট্রীয় স্বার্থ প্রাণপণে রক্ষা ও পোষণ করিতে হইবে, এ-সম্বন্ধে মতভেদ নাই। সেইখানে তাহারা একাগ্র, তাহারা প্রবল, তাহারা নিষ্ঠুর, সেইখানে আঘাত লাগিলেই সমস্ত দেশ একমূর্তি ধারণ করিয়া দণ্ডায়মান হয়।

CC0. In Public Domain. Sri Sri Anandamayee Ashram Collection, Varanasi

Digitization by eGangotri and Sarayu Trust. Funding by MoE-IKS

জাতিরক্ষা আমাদের যেমন একটা গভীর সংস্কারের মতো হইয়া গেছে, রাষ্ট্রীয় স্বার্থরক্ষা য়ুরোপের সর্বসাধারণের তেমনি একটি অন্তর্নিহিত সংস্কার।

ইতিহাসের কোন্ গূঢ় নিয়মে দেশবিশেষের সভ্যতা ভাববিশেষকে অবলম্বন করে, তাহা নির্ণয় করা কঠিন; কিন্তু ইহা সুনিশ্চিত যে, যখন সেই ভাব তাহার অপেক্ষা উচ্চতর ভাবকে হনন করিয়া বসে, তখন ধ্বংস অদূরবর্তী হয়।

প্রত্যেক জাতির যেমন একটি জাতিধর্ম আছে, তেমনি জাতিধর্মের অতীত একটি শ্রেষ্ঠ ধর্ম আছে, তাহা মানব-সাধারণের। আমাদের দেশে বর্ণাশ্রমধর্মে যখন সেই উচ্চতর ধর্মকে আঘাত করিল, তখন ধর্ম তাহাকে আঘাত করিল—

ধর্ম এব হতো হন্তি ধর্মো রক্ষতি রক্ষিতঃ।

এক সময় আর্যসভ্যতা আত্মরক্ষার জন্য ব্রাহ্মণ-শূদ্রে দুর্লঙ্ঘ্য ব্যবধান রচনা করিয়াছিল। কিন্তু ক্রমে সেই ব্যবধান বর্ণাশ্রম-ধর্মের উচ্চতর ধর্মকে পীড়িত করিল। বর্ণাশ্রম আপনাকে রক্ষা করিবার জন্য চেষ্টা করিল, কিন্তু ধর্মকে রক্ষার জন্য চেষ্টা করিল না। সে যখন উচ্চ অঙ্গের মনুষ্যত্বচর্চা হইতে শূদ্রকে একেবারে বঞ্চিত করিল, তখন ধর্ম তাহার প্রতিশোধ লইল। তখন ব্রাহ্মণ্য আপন জ্ঞানধর্ম লইয়া পূর্বের মতো আর অগ্রসর হইতে পারিল না। অজ্ঞানজড় শূদ্রসম্প্রদায় সমাজকে গুরুভাবে আকৃষ্ট করিয়া নিচের দিকে টানিয়া রাখিল। শূদ্রকে ব্রাহ্মণ উপরে উঠিতে দেয় নাই, কিন্তু শূদ্র ব্রাহ্মণকে নিচে নামাইল। আজিও ভারতে ব্রাহ্মণপ্রধান বর্ণাশ্রম থাকা সত্ত্বেও শূদ্রের সংস্কারে, নিকৃষ্ট অধিকারীর অজ্ঞানতায়, ব্রাহ্মণসমাজ পর্যন্ত আচ্ছন্ন আবিষ্ট।

ইংরেজের আগমনে যখন জ্ঞানের বন্ধনমুক্তি হইল, যখন সকল মনুষ্যই মনুষ্যত্ব-লাভের অধিকারী হইল, তখনই ব্রাহ্মণধর্মের মূর্ছাপগমের লক্ষণ প্রকাশ পাইল। আজ ব্রাহ্মণ-শূদ্রে সকলে মিলিয়া হিন্দুজাতির অন্তর্নিহিত আদর্শের বিশুদ্ধ মূর্তি দেখিবার জন্য সচেষ্ট হইয়া উঠিয়াছে। শূদ্রেরা আজ জাগিতেছে বলিয়াই ব্রাহ্মণধর্মও জাগিবার উপক্রম করিতেছে।

যাহাই হউক, আমাদের বর্ণাশ্রমধর্মের সংকীর্ণতা নিত্যধর্মকে নানাস্থানে খর্ব করিয়াছিল বলিয়াই তাহা উন্নতির দিকে না গিয়া বিকৃতির পথেই গেল।

য়ুরোপীয় সভ্যতার মূলভিত্তি রাষ্ট্রীয় স্বার্থ যদি এত অধিক স্ফীতিলাভ করে যে, ধর্মের সীমাকে অতিক্রম করিতে থাকে, তবে বিনাশের ছিদ্র দেখা দিবে এবং সেই পথে শনি প্রবেশ করিবে।

স্বার্থের প্রকৃতিই বিরোধ। য়ুরোপীয় সভ্যতার সীমায় সীমায় সেই বিরোধ

CC0. In Public Domain. Sri Sri Anandamayee Ashram Collection, Varanasi

Digitization by eGangotri and Sarayu Trust. Funding by MoE-IKS

উত্তরোত্তর কণ্টকিত হইয়া উঠিতেছে। পৃথিবী লইয়া ঠেলাঠেলি কাড়াকাড়ি পড়িবে, তাহার পূর্বসূচনা দেখা যাইতেছে।

ইহাও দেখিতেছি, য়ুরোপের এই রাষ্ট্রীয় স্বার্থপরতা ধর্মকে প্রকাশ্যভাবে অবজ্ঞা করিতে আরম্ভ করিয়াছে। 'জোর যার মুলুক তার' এ-নীতি স্বীকার করিতে আর লজ্জা বোধ করিতেছে না।

ইহাও স্পষ্ট দেখিতেছি, যে-ধর্মনীতি ব্যক্তিবিশেষের নিকট বরণীয়, তাহা রাষ্ট্রীয় ব্যাপারে আবশ্যকের অনুরোধে বর্জনীয়, এ-কথা একপ্রকার সর্বজনগ্রাহ্য হইয়া উঠিতেছে। রাষ্ট্রতন্ত্রে মিথ্যাচরণ, সত্যভঙ্গ, প্রবঞ্চনা এখন আর লজ্জাজনক বলিয়া গণ্য হয় না। যে-সকল জাতি মনুষ্যে মনুষ্যে ব্যবহারে সত্যের মর্যাদা রাখে, ন্যায়াচরণকে শ্রেয়োজ্ঞান করে, রাষ্ট্রতন্ত্রে তাহাদেরও ধর্মবোধ অসাড় হইয়া থাকে। সেই জন্য ফরাসি, ইংরেজ, জর্মান, রুশ, ইহারা পরস্পরকে কপট, ভণ্ড, প্রবঞ্চক বলিয়া উচ্চস্বরে গালি দিতেছে।

ইহা হইতে এই প্রমাণ হয় যে, রাষ্ট্রীয় স্বার্থকে য়ুরোপীয় সভ্যতা এতই আত্যন্তিক প্রাধান্য দিতেছে যে, সে ক্রমশই স্পর্ধিত হইয়া ধ্রুবধর্মের উপর হস্তক্ষেপ করিতে উদ্যত হইয়াছে। এখন গত শতাব্দীর সাম্য-সৌভ্রাত্রের মন্ত্র য়ুরোপের মুখে পরিহাসবাক্য হইয়া উঠিয়াছে। এখন খ্রীস্টান মিশনারিদের মুখেও 'ভাই' কথার মধ্যে ভ্রাতৃভাবের সুর লাগে না।

জগদ্বিখ্যাত পরিহাসরসিক মার্ক টোয়েন গত ফেব্রুয়ারি মাসের 'নর্থ আমেরিকান রিভিউ' পত্রে "তিমিরবাসী ব্যক্তিটির প্রতি" (To The Person Sitting in Darkness) নামক যে প্রবন্ধ লিখিয়াছেন, তাহা পাঠ করিলে আধুনিক সভ্যতার ব্যাধিলক্ষণ কিছু কিছু চোখে পড়িবে। তীব্র পরিহাসের দ্বারা প্রখরশাণিত সেই প্রবন্ধটি বাংলায় অনুবাদ করা অসম্ভব। লেখাটি সভ্যমণ্ডলীর রুচিকর হয় নাই ; কিন্তু শ্রদ্ধেয় লেখক স্বার্থপর সভ্যতার বর্বরতার যে-সকল উদাহরণ উদ্ধৃত করিয়া দিয়াছেন তাহা প্রামাণিক। দুর্বলের প্রতি সবলের অত্যাচার এবং হানাহানি-কাড়াকাড়ির যে-চিত্র তিনি উদ্‌ঘাটন করিয়াছেন তাহার বিভীষিকা তাঁহার উজ্জ্বল পরিহাসের আলোকে ভীষণরূপে পরিস্ফুট হইয়াছে।

রাষ্ট্রীয় স্বার্থপরতা যে য়ুরোপের সাহিত্য ও ধর্মকে ক্রমশ অধিকার করিতেছে, তাহা কাহারও অগোচর নাই। কিপলিং এক্ষণে ইংরেজি সাহিত্যের শীর্ষস্থানে, এবং চেম্বর্লেন ইংরেজ রাষ্ট্রব্যাপারের এক জন প্রধান কাণ্ডারী। ধূমকেতুর ছোটো মুণ্ডটির পশ্চাতে তাহার ভীষণ ঝাঁটার মতো পুচ্ছটি দিগন্ত ঝাঁটাইয়া আসে—তেমনি মিশনারির

CC0. In Public Domain. Sri Sri Anandamayee Ashram Collection, Varanasi

করধৃত খ্রীস্টান ধর্মালোকের পশ্চাতে কী দারুণ উৎপাত জগৎকে সন্ত্রস্ত করে তাহা এক্ষণে জগদ্বিখ্যাত হইয়া গেছে। এ-সম্বন্ধে মার্ক টোয়েনের মন্তব্য পাদটীকায় উদ্ধৃত হইল। *

প্রাচীন গ্রীক ও রোমক সভ্যতারও মূলে এই রাষ্ট্রীয় স্বার্থ ছিল। সেইজন্য রাষ্ট্রীয় মহত্ত্ব বিলোপের সঙ্গে সঙ্গেই গ্রীক ও রোমক সভ্যতার অধঃপতন হইয়াছে। হিন্দুসভ্যতা রাষ্ট্রীয় ঐক্যের উপরে প্রতিষ্ঠিত নহে। সেই জন্য আমরা স্বাধীন হই বা পরাধীন থাকি, হিন্দুসভ্যতাকে সমাজের ভিতর হইতে পুনরায় সঞ্জীবিত করিয়া তুলিতে পারি, এ-আশা ত্যাগ করিবার নহে।

---

* The following is from the NEW YORK TRIBUNE of Christmas Eve. It comes from that Journal's Tokio Correspondent. It has a strange and impudent sound, but the Japanese are but partially civilized as yet. When they become wholly civilized they will not talk so:

"The missionary question, of course, occupies a foremost place in the discussion. It is now felt as essential that the Western Powers take cognizance of the sentiment here that religious invasions of Oriental countries by powerful Western organizations are tantamount to filibustering expeditions, and should not only be discountenanced but that stern measures should be adopted for their suppression. The feeling here is that the missionary organizations constitute a constant menace to peaceful international relations."

Shall We? That is, shall we go on conferring our Civilization upon the People that Sit in Darkness, or shall we give those poor things a rest? Shall we bang right ahead in our old-time loud, pious way, and commit the new century to the game; or shall we sober up and sit down and think it over first? Would it not be prudent to get our Civilization-tools together, and see how much stock is left on hand in the way of Glass Beads and Theology, and Maxim Guns and Hymn Books, and Trade Gin and Torches of Progress and Enlightenment (patent adjustable ones good to fire villages with, upon occasion), and balance the books, and arrive at the profit and loss, so that we may intelligently decide whether to continue the business or sell out the property and start a new Civilization Scheme proceeds?

Extending the Blessings of Civilization to our Brother who Sits in Darkness has been a good trade and has paid, well, on the whole; and there is money in it yet, if carefully worked—but not enough, in my judgement, to make any considerable risk advisable. The People that Sit in Darkness are getting to be too scarce—too scarce and too shy. And such darkness as is now left is really of but an indifferent quality and not dark enough for the game. The most of those People that Sit in Darkness have been furnished with more light than was good for them or profitable for us. We have been injudicious.

CC0. In Public Domain. Sri Sri Anandamayee Ashram Collection, Varanasi

Digitization by eGangotri and Sarayu Trust. Funding by MoE-IKS

'নেশন' শব্দ আমাদের ভাষায় নাই, আমাদের দেশে ছিল না। সম্প্রতি য়ুরোপীয় শিক্ষাগুণে ন্যাশনাল মহত্ত্বকে আমরা অত্যধিক আদর দিতে শিখিয়াছি। অথচ তাহার আদর্শ আমাদের অন্তঃকরণের মধ্যে নাই। আমাদের ইতিহাস, আমাদের ধর্ম, আমাদের সমাজ, আমাদের গৃহ, কিছুই নেশন গঠনের প্রাধান্য স্বীকার করেন না। য়ুরোপে স্বাধীনতাকে যে স্থান দেয়, আমরা মুক্তিকে সেই স্থান দিই। আত্মার স্বাধীনতা ছাড়া অন্য স্বাধীনতার মাহাত্ম্য আমরা মানি না। রিপুর বন্ধনই প্রধান বন্ধন—তাহা ছেদন করিতে পারিলে রাজা-মহারাজার অপেক্ষা শ্রেষ্ঠ পদ লাভ করি। আমাদের গৃহস্থের কর্তব্যের মধ্যে সমস্ত জগতের প্রতি কর্তব্য জড়িত রহিয়াছে। আমরা গৃহের মধ্যেই সমস্ত ব্রহ্মাণ্ড ও ব্রহ্মাণ্ডপতির প্রতিষ্ঠা করিয়াছি। আমাদের সর্বপ্রধান কর্তব্যের আদর্শ এই একটি মন্ত্রেই রহিয়াছে—

ব্রহ্মনিষ্ঠো গৃহস্থঃ স্যাৎ তত্ত্বজ্ঞানপরায়ণঃ।
যদ্‌যৎ কর্ম প্রকুর্বীত তদ্‌ ব্রহ্মণি সমর্পয়েৎ ॥

এই আদর্শ যথার্থভাবে রক্ষা করা ন্যাশন্যাল কর্তব্য অপেক্ষা দুরূহ এবং মহত্তর। এক্ষণে এই আদর্শ আমাদের সমাজের মধ্যে সজীব নাই বলিয়াই আমরা য়ুরোপকে ঈর্ষা করিতেছি। ইহাকে যদি ঘরে ঘরে সঞ্জীবিত করিতে পারি, তবে মউজর বন্দুক ও দমদম বুলেটের সাহায্যে বড়ো হইতে হইবে না; তবে আমরা যথার্থ স্বাধীন হইব, স্বতন্ত্র হইব, আমাদের বিজেতাদের অপেক্ষা ন্যূন হইব না। কিন্তু তাঁহাদের নিকট হইতে দরখাস্তের দ্বারা যাহা পাইব, তাহার দ্বারা আমরা কিছুই বড়ো হইব না।

পনেরো-ষোলো শতাব্দী খুব দীর্ঘকাল নহে। নেশনই যে সভ্যতার অভিব্যক্তি, তাহার চরম পরীক্ষা হয় নাই। কিন্তু ইহা দেখিতেছি, তাহার চারিত্র আদর্শ উচ্চতম নহে। তাহা অন্যায় অবিচার ও মিথ্যার দ্বারা আকীর্ণ এবং তাহার মজ্জার মধ্যে একটি ভীষণ নিষ্ঠুরতা আছে।

এই ন্যাশনাল আদর্শকেই আমাদের আদর্শরূপে বরণ করাতে আমাদের মধ্যেও কি মিথ্যার প্রভাব স্থান পায় নাই? আমাদের রাষ্ট্রীয় সভাগুলির মধ্যে কি নানাপ্রকার মিথ্যা, চাতুরী ও আত্মগোপনের প্রাদুর্ভাব নাই? আমরা কি যথার্থ কথা স্পষ্ট করিয়া বলিতে শিখিতেছি? আমরা কি পরস্পর বলাবলি করি না যে, নিজের স্বার্থের জন্য যাহা দূষণীয়, রাষ্ট্রীয় স্বার্থের জন্য তাহা গর্হিত নহে। কিন্তু আমাদের শাস্ত্রেই কি বলে না—

ধর্ম এব হতো হন্তি ধর্মো রক্ষতি রক্ষিতঃ।
তস্মাৎ ধর্মো ন হন্তব্যো মা নো ধর্মো হতো বধীৎ।

CC0. In Public Domain. Sri Sri Anandamayee Ashram Collection, Varanasi

Digitization by eGangotri and Sarayu Trust. Funding by MoE-IKS

বস্তুত প্রত্যেক সভ্যতারই একটি মূল আশ্রয় আছে। সেই আশ্রয়টি ধর্মের উপর প্রতিষ্ঠিত কি না, তাহাই বিচার্য।' যদি তাহা উদার ব্যাপক না হয়, যদি তাহা ধর্মকে পীড়িত করিয়া বর্ধিত হয়, তবে তাহার আপাত উন্নতি দেখিয়া আমরা তাহাকে যেন ঈর্ষা এবং তাহাকেই একমাত্র ঈপ্সিত বলিয়া বরণ না করি।

আমাদের হিন্দুসভ্যতার মূলে সমাজ, য়ুরোপীয় সভ্যতার মূলে রাষ্ট্রনীতি। সামাজিক মহত্ত্বেও মানুষ মাহাত্ম্য লাভ করিতে পারে, রাষ্ট্রনীতিক মহত্ত্বেও পারে। কিন্তু আমরা যদি মনে করি, য়ুরোপীয় ছাঁদে নেশন গড়িয়া তোলাই সভ্যতার একমাত্র প্রকৃতি এবং মনুষ্যত্বের একমাত্র লক্ষ্য, তবে আমরা ভুল বুঝিব।

বারোয়ারি-মঙ্গল

আমাদের দেশের কোনো বন্ধু অথবা বড়োলোকের মৃত্যুর পর আমরা বিশেষ কিছুই করি না। এইজন্য আমরা পরস্পরকে অনেক দিন হইতে অকৃতজ্ঞ বলিয়া নিন্দা করিতেছি—অথচ সংশোধনের কোনো লক্ষণ দেখা যাইতেছে না। ধিক্কার যদি আন্তরিক হইত, লজ্জা যদি যথার্থ পাইতাম, তবে এতদিনে আমাদের ব্যবহারে তাহার কিছু-না-কিছু পরিচয় পাওয়া যাইত।

কিন্তু কেন আমরা পরস্পরকে লজ্জা দিই, অথচ লজ্জা পাই না? ইহার কারণ আলোচনা করিয়া দেখা কর্তব্য। ঘা মারিলে যদি দরজা না খোলে, তবে দেখিতে হয়, তালা বন্ধ আছে কি না।

স্বীকার করিতেই হইবে, মৃত মান্যব্যক্তির জন্য পাথরের মূর্তি গড়া আমাদের দেশে চলিত ছিল না; এই প্রকার মার্বল পাথরের পিণ্ডদানপ্রথা আমাদের কাছে অভ্যস্ত নহে। আমরা হাহাকার করিয়াছি, অশ্রুপাত করিয়াছি, বলিয়াছি, আহা, দেশের এত বড় লোকটাও গেল—কিন্তু কমিটির উপর স্মৃতিরক্ষার ভার দিই নাই।

এখন আমরা শিখিয়াছি এইরূপই কর্তব্য, অথচ তাহা আমাদের সংস্কারগত হয় নাই, এইজন্য কর্তব্য পালিত না হইলে মুখে লজ্জা দিই, কিন্তু হৃদয়ে আঘাত পাই না।

ভিন্ন মানুষের হৃদয়ের বৃত্তি এক রকম হইলেও বাহিরে তাহার প্রকাশ নানা কারণে নানা রকম হইয়া থাকে। ইংরেজ প্রিয়ব্যক্তির মৃতদেহ মাটির মধ্যে ঢাকিয়া

CC0. In Public Domain. Sri Sri Anandamayee Ashram Collection, Varanasi

Digitization by eGangotri and Sarayu Trust. Funding by MoE-IKS

পাথরে চাপা দিয়া রাখে, তাহাতে নামধাম-তারিখ খুদিয়া রাখিয়া দেয় এবং তাহার চারিদিকে ফুলের গাছ করে। আমরা পরমাত্মীয়ের মৃতদেহ শ্মশানে ভস্ম করিয়া চলিয়া আসি। কিন্তু প্রিয়জনের প্রিয়ত্ব কি আমাদের কাছে কিছুমাত্র অল্প? ভালোবাসিতে এবং শোক করিতে আমরা জানি না, ইংরেজ জানে, এ-কথা কবর এবং শ্মশানের সাক্ষ্য লইয়া ঘোষণা করিলেও হৃদয় তাহাতে সায় দিতে পারে না।

ইহার অনুরূপ তর্ক এই যে, "থ্যাঙ্ক য়ু"র প্রতিবাক্য আমরা বাংলায় ব্যবহার করি না, অতএব আমরা অকৃতজ্ঞ। আমাদের হৃদয় ইহার উত্তর এই বলিয়া দেয় যে, কৃতজ্ঞতা আমার যে আছে, আমিই তাহা জানি, অতএব "থ্যাঙ্ক য়ু" বাক্য ব্যবহারই যে কৃতজ্ঞতার একমাত্র পরিচয়, তাহা হইতেই পারে না।

"থ্যাঙ্ক য়ু" শব্দের দ্বারা হাতে-হাতে কৃতজ্ঞতা ঝাড়িয়া ফেলিবার একটা চেষ্টা আছে, সেটা আমরা জবাবস্বরূপ বলিতে পারি। য়ুরোপ কাহারও কাছে বাধ্য থাকিতে চাহে না—সে স্বতন্ত্র। কাহারও কাছে তাহার কোনো দাবি নাই, সুতরাং যাহা পায়, তাহা সে গায়ে রাখে না। শুধিয়া তখনই নিষ্কৃতি পাইতে চায়।

পরস্পরের প্রতি আমাদের দাবি আছে, আমাদের সমাজের গঠনই সেইরূপ। আমাদের সমাজে যে ধনী, সে দান করিবে; যে গৃহী সে আতিথ্য করিবে; যে জ্ঞানী, সে অধ্যাপন করিবে; যে জ্যেষ্ঠ, সে পালন করিবে; যে কনিষ্ঠ, সে সেবা করিবে; ইহাই বিধান। পরস্পরের দাবিতে আমরা পরস্পর বাধ্য। ইহাই আমরা মঙ্গল বলিয়া জানি। প্রার্থী যদি ফিরিয়া যায় তবে ধনীর পক্ষেই তাহা অশুভ, অতিথি যদি ফিরিয়া যায় তবে গৃহীর পক্ষেই তাহা অকল্যাণ। শুভকর্ম কর্মকর্তার পক্ষেই শুভ। এইজন্য নিমন্ত্রণকারীই নিমন্ত্রিতের নিকট কৃতজ্ঞতা স্বীকার করেন। আহূতবর্গের সন্তোষে সে একটি মঙ্গলজ্যোতি গৃহ পরিব্যাপ্ত করিয়া উদ্ভাসিত হয়, তাহা নিমন্ত্রণকারীর পক্ষেই পুরস্কার। আমাদের দেশে নিমন্ত্রণের প্রধানতম ফল নিমন্ত্রিত পায় না, নিমন্ত্রণকারীই পায়—তাহা মঙ্গলকর্ম সুসম্পন্ন করিবার আনন্দ, তাহা রসনাতৃপ্তির অপেক্ষা অধিক।

এই মঙ্গল যদি আমাদের সমাজের মুখ্য অবলম্বন না হইত, তবে সমাজের প্রকৃতি এবং কর্ম অন্য রকমের হইত। স্বার্থ এবং স্বাতন্ত্র্যকে যে বড়ো করিয়া দেখে, পরের জন্য কাজ করিতে তাহার সর্বদা উত্তেজনা আবশ্যক করে। সে যাহা দেয়, অন্তত তাহার একটা রসিদ লিখিয়া রাখিতে চায়। তাহার যে-ক্ষমতা আছে সেই ক্ষমতার দ্বারা অন্যের উপরে সে যদি প্রভাব বিস্তার করিতে না পারে, তবে ক্ষমতা প্রয়োগ করিবার যথেষ্ট উৎসাহ তাহার না থাকিতে পারে। এইজন্য স্বাতন্ত্র্য-

CC0. In Public Domain. Sri Sri Anandamayee Ashram Collection, Varanasi

Digitization by eGangotri and Sarayu Trust. Funding by MoE-IKS

প্রধান সমাজকে ক্ষমতাশালী লোকের কাছ হইতে কাজ আদায় করিবার জন্য সর্বদা বাহবা দিতে হয়; যে দান করে, তাহার যেমন সমারোহ, যে গ্রহণ করে, তাহারও তেমনি অনেক আয়োজনের দরকার হয়। প্রত্যেক সমাজ নিজের বিশেষ প্রকৃতি এবং বিশেষ আবশ্যক অনুসারে নিজের নিয়মে নিজের কাজ উদ্ধারে প্রবৃত্ত হয়। দাতা দান করিয়াই কৃতার্থ, এই ভাবটার উপরেই আমরা অত্যন্ত ঝোঁক দিয়া থাকি; আর গ্রহীতা গ্রহণ করিয়া কৃতার্থ, এই ভাবটার উপরেই য়ুরোপ অধিক ঝোঁক দিয়া থাকে। স্বার্থের দিক দিয়া দেখিলে যে গ্রহণ করে, তাহারই গরজ বেশি, মঙ্গলের দিক দিয়া দেখিলে যে দান করে, তাহারই গরজ বেশি। অতএব আদর্শভেদে ভিন্ন সমাজ ভিন্ন পথ দিয়া নিজের কাজে যাত্রা করে।

কিন্তু স্বার্থের উত্তেজনা মানব-প্রকৃতিতে মঙ্গলের উত্তেজনা অপেক্ষা সহজ এবং প্রবল, তাহাতে সন্দেহ নাই। অর্থনীতিশাস্ত্রে বলে ডিমাণ্ড অনুসারে সাপ্লাই অর্থাৎ চাহিদা অনুসারে জোগান হইয়া থাকে। খরিদদারের তরফে যেখানে অধিক মূল্য হাঁকে, ব্যবসাদারের তরফ হইতে সেইখানেই অধিক মাল আসিয়া পড়ে। যে-সমাজে ক্ষমতার মূল্য বেশি সেই সমাজেই ক্ষমতাশালীর চেষ্টা বেশি হইয়া থাকে, ইহাই সহজ স্বভাবের নিয়ম।

কিন্তু আমাদের সৃষ্টিছাড়া ভারতবর্ষ বরাবর সহজ স্বভাবের নিয়মের উপর জয়ী হইবার চেষ্টা করিয়াছে। অর্থনীতিশাস্ত্র আর-সব জায়গাতেই খাটে, কেবল ভারতবর্ষেই তাহা উলটপালট হইয়া যায়। ছোটো বড়ো সকল বিষয়েই ভারতবর্ষ মানবস্বভাবকে সহজ স্বভাবের ঊর্ধ্বে রাখিতে চেষ্টা করিয়াছে। ক্ষুধাতৃষ্ণা হইতে আরম্ভ করিয়া ধনমানসম্ভোগ পর্যন্ত কোনো বিষয়েই তাহার চালচলন সহজ রকম নহে। আর কিছু না পায় তো অন্তত তিথিনক্ষত্রের দোহাই দিয়া সে আমাদের অত্যন্ত স্বাভাবিক প্রবৃত্তিগুলাকে পদে পদে প্রতিহত করিয়া রাখে। এই দুঃসাধ্য কার্যে সে অনেক সময় মূঢ়তাকে সহায় করিয়া অবশেষে সেই মূঢ়তার দ্বারা নিজের সর্বনাশ সাধন করিয়াছে। ইহা হইতে তাহার চেষ্টার একান্ত লক্ষ্য কোন্ দিকে তাহা বুঝা যায়।

দুর্ভাগ্যক্রমে মানুষের দৃষ্টি সংকীর্ণ। এইজন্য তাহার প্রবল চেষ্টা এমন সকল উপায় অবলম্বন করে, যাহাতে শেষকালে সেই উপায়ের দ্বারাতেই সে মারা পড়ে। সমস্ত সমাজকে নিষ্কাম মঙ্গলকর্মে দীক্ষিত করিবার প্রবল আবেগে ভারতবর্ষ অন্ধতাকেও শ্রেয়োজ্ঞান করিয়াছে। এ-কথা ভুলিয়া গেছে যে, বরঞ্চ স্বার্থের কাজ অন্ধভাবে চলিতে পারে, কিন্তু মঙ্গলের কাজ তাহা পারে না। সজ্ঞান ইচ্ছার

CC0. In Public Domain. Sri Sri Anandamayee Ashram Collection, Varanasi

Digitization by eGangotri and Sarayu Trust. Funding by MoE-IKS

উপরেই মঙ্গলের মঙ্গলত্ব প্রতিষ্ঠিত। কলেই হউক, আর বলেই হউক, উপযুক্ত কাজটি করাইয়া লইতে পারিলেই স্বার্থসাধন হয়, কিন্তু সম্পূর্ণ বিবেকের সঙ্গে কাজ না করিলে কেবল কাজের দ্বারা মঙ্গলসাধন হইতে পারে না। তিথিনক্ষত্রের বিভীষিকা এবং জন্মজন্মান্তরের সদ্‌গতির লোভ দ্বারা মঙ্গলকাজ করাইবার চেষ্টা করিলে কেবল কাজই করানো হয়, মঙ্গল করানো হয় না। কারণ মঙ্গল স্বার্থের ন্যায় অন্য লক্ষ্যের অপেক্ষা করে না, মঙ্গলেই মঙ্গলের পূর্ণতা।

কিন্তু বৃহৎ জনসমাজকে এক আদর্শে বাঁধিবার সময় মানুষের ধৈর্য থাকে না। তখন ফললাভের প্রতি তাহার আগ্রহ ক্রমে যতই বাড়িতে থাকে, ততই উপায় সম্বন্ধে তাহার আর বিচার থাকে না। রাষ্ট্রহিতৈষা যে-সকল দেশের উচ্চতম আদর্শ, সেখানেও এই অন্ধতা দেখিতে পাওয়া যায়। রাষ্ট্রহিতৈষার চেষ্টাবেগ যতই বাড়িতে থাকে, ততই সত্য-মিথ্যা ন্যায়-অন্যায়ের বুদ্ধি তিরোহিত হইতে থাকে। ইতিহাসকে অলীক করিয়া, প্রতিজ্ঞাকে লঙ্ঘন করিয়া, ভদ্রনীতিকে উপেক্ষা করিয়া, রাষ্ট্রমহিমাকে বড়ো করিবার চেষ্টা হয়, অন্ধ অহংকারকে প্রতিদিন অভ্রভেদী করিয়া তোলাকেও শ্রেয় বলিয়া বোধ হইতে থাকে—অবশেষে, ধর্ম, যিনি সকলকে ধারণ করিয়া রক্ষা করেন, তাঁহাকে সবলে আঘাত করিয়া নিজের আশ্রয়শাখাটিকেই ছেদন করা হয়। ধর্ম কলের মধ্যেও বিনষ্ট হন, বলের দ্বারাও বিক্ষিপ্ত হইয়া থাকেন। আমরা আমাদের মঙ্গলকে কলের মধ্যে ধরিয়া রাখিতে গিয়া মারিয়া ফেলিয়াছি, য়ুরোপ স্বার্থোন্নতিকে বলপূর্বক চাপিয়া রাখিতে গিয়া প্রত্যহই বিনাশ করিতেছে।

অতএব আমাদের প্রাচীন সমাজ আজ নিজের মঙ্গল হারাইয়াছে, দুর্গতির বিস্তীর্ণ জালের মধ্যে অঙ্গে-প্রত্যঙ্গে জড়ীভূত হইয়া আছে, ইহা প্রত্যক্ষ দেখিতেছি বটে; তবু বলিতে হইবে, মঙ্গলকেই লাভ করিবার জন্য ভারতবর্ষের সর্বাঙ্গীণ চেষ্টা ছিল। স্বার্থসাধনের প্রয়াসই যদি স্বভাবের সহজ নিয়ম হয়, তবে সে-নিয়মকে ভারতবর্ষ উপেক্ষা করিয়াছিল। সেই নিয়মকে উপেক্ষা করিয়াই যে তাহার দুর্গতি ঘটিয়াছে, তাহা নহে; কারণ, সে-নিয়মের বশবর্তী হইয়াও গুরুতর দুর্গতি ঘটে—কিন্তু সমাজকে সকল দিক হইতে মঙ্গলজালে জড়িত করিবার প্রবল চেষ্টায় অন্ধ হইয়া সে নিজের চেষ্টাকে ব্যর্থ করিয়াছে। ধৈর্যের সহিত যদি জ্ঞানের উপর এই মঙ্গলকে প্রতিষ্ঠিত করিতে চেষ্টা করি, তবে আমাদের সামাজিক আদর্শ সভ্য-জগতের সমুদয় আদর্শের অপেক্ষা শ্রেষ্ঠ হইবে। অর্থাৎ আমাদের পিতামহদের শুভ ইচ্ছাকে যদি কলের দ্বারা সফল করিবার চেষ্টা না করিয়া জ্ঞানের দ্বারা সফল করিবার চেষ্টা করি, তবে ধর্ম আমাদের সহায় হইবেন।

CC0. In Public Domain. Sri Sri Anandamayee Ashram Collection, Varanasi

Digitization by eGangotri and Sarayu Trust. Funding by MoE-IKS

কিন্তু কল জিনিসটাকে একেবারে বরখাস্ত করা যায় না। এক-এক দেবতার এক-এক বাহন আছে—সম্প্রদায়-দেবতার বাহন কল। বহুতর লোককে এক আদর্শে গঠিত করিতে গেলে বোধ করি বারো-আনা লোককে অন্ধ অভ্যাসের বশবর্তী করিতে হয়। জগতে যত ধর্মসম্প্রদায় আছে, তাহাদের মধ্যে সজ্ঞান নিষ্ঠা-সম্পন্ন লোক বেশি পাওয়া যায় না। খ্রীস্টানজাতির মধ্যে আন্তরিক খ্রীস্টান কত অল্প, তাহা দুর্ভাগ্যক্রমে আমরা জানিতে পাইয়াছি। এবং হিন্দুদের মধ্যে অন্ধ-সংস্কারবিমুক্ত যথার্থ জ্ঞানী হিন্দু যে কত বিরল, তাহা আমরা চিরাভ্যাসের জড়তা-বশত ভালো করিয়া জানিতেও পাই না। সকল লোকের প্রকৃতি যখন এক হয় না, তখন এক আদর্শকে প্রতিষ্ঠিত করিতে গেলে অনেক বাজে মালমসলা আসিয়া পড়ে। যে-সকল বাছা-বাছা লোক এই আদর্শের অনুসারী, তাঁহারা সাম্প্রদায়িক কলের ভাবটাকে প্রাণের দ্বারা চালিয়া লন। কিন্তু কলটাই যদি বিপুল হইয়া উঠিয়া প্রাণকে পিষিয়া ফেলে, প্রাণকে খেলিবার সুবিধা না দেয়, তবেই বিপদ। সকল দেশেই মাঝে মাঝে মহাপুরুষরা উঠিয়া সামাজিক কলের বিরুদ্ধে সকলকে সচেতন করিতে চেষ্টা করেন—সকলকে সতর্ক করিয়া বলেন, কলের অন্ধ গতিকেই সকলে প্রাণের গতি বলিয়া যেন ভ্রম না করে। অল্পদিন হইল, ইংরেজ-সমাজে কারলাইল এইরূপ চেষ্টায় প্রবৃত্ত হইয়াছিলেন। অতএব বাহনটিই যখন সমাজদেবতার কাঁধের উপর চড়িয়া বসিবার চেষ্টা করে, যন্ত্র যখন যন্ত্রীকেই নিজের যন্ত্রস্বরূপ করিবার উপক্রম করে, তখন সমাজে ও সমাজের কলে মাঝেমাঝে ঝুটাপুটি বাধিয়া যায়। মানুষ যদি সেই যুদ্ধে কলের উপর জয়ী হয় তো ভালো, আর কল যদি মানুষকে পরাভূত করিয়া চাকার নিচে চাপিয়া রাখে তবেই সর্বনাশ।

আমাদের সমাজের প্রাচীন কলটা নিজের সচেতন আদর্শকে অন্তরাল করিয়া ফেলিয়াছে বলিয়া, জড় অনুষ্ঠানে জ্ঞানকে সে আধমরা করিয়া পিঁজরার মধ্যে আবদ্ধ করিয়াছে বলিয়া, আমরা য়ুরোপীয় আদর্শের সহিত নিজেদের আদর্শের তুলনা করিয়া গৌরব অনুভব করিবার অবকাশ পাই না। আমরা কথায় কথায় লজ্জা পাই। আমাদের সমাজের দুর্ভেদ্য জড়স্তূপ হিন্দুসভ্যতার কীর্তিস্তম্ভ নহে—ইহার অনেকটাই সুদীর্ঘকালের যত্নসঞ্চিত ধুলামাত্র। অনেক সময় য়ুরোপীয় সভ্যতার কাছে ধিক্‌কার পাইয়া আমরা এই ধূলিস্তূপকে লইয়াই গায়ের জোরে গর্ব করি, কালের এই সমস্ত অনাহূত আবর্জনারাশিকেই আমরা আপনার বলিয়া অভিমান করি—ইহার অভ্যন্তরে যেখানে আমাদের যথার্থ গর্বের ধন, হিন্দুসভ্যতার প্রাচীন আদর্শ আলোক ও বায়ুর অভাবে মূর্ছান্বিত হইয়া পড়িয়া আছে, সেখানে দৃষ্টিপাত করিবার পথ পাই না।

CC0. In Public Domain. Sri Sri Anandamayee Ashram Collection, Varanasi

Digitization by eGangotri and Sarayu Trust. Funding by MoE-IKS

প্রাচীন ভারতবর্ষ সুখ, স্বার্থ, এমন কি ঐশ্বর্যকে পর্যন্ত খর্ব করিয়া মঙ্গলকেই যে-ভাবে সমাজের প্রতিষ্ঠাস্থল করিবার চেষ্টা করিয়াছিল, এমন আর কোথাও হয় নাই। অন্যদেশে ধনমানের জন্য, প্রভুত্ব অর্জনের জন্য, হানাহানি-কাড়াকাড়ি করিতে সমাজ প্রত্যেককেই উৎসাহ দিয়া থাকে। ভারতবর্ষ সেই উৎসাহকে সর্বপ্রকারে নিরস্ত করিয়াছে; কারণ স্বার্থোন্নতি তাহার লক্ষ্য ছিল না, মঙ্গলই তাহার লক্ষ্য ছিল। আমরা ইংরেজের ছাত্র আজ বলিতেছি, এই প্রতিযোগিতা এই হানাহানির অভাবে আমাদের আজ দুর্গতি হইয়াছে। প্রতিযোগিতার উত্তরোত্তর প্রশ্রয়ে ইংলণ্ড-ফ্রান্স-জর্মনি-রাশিয়া-আমেরিকাকে ক্রমশ কিরূপ উগ্র হিংস্রতার দিকে টানিয়া লইয়া যাইতেছে, কিরূপ প্রচণ্ড সংঘাতের মুখের কাছে দাঁড় করাইয়াছে, সভ্যনীতিকে প্রতিদিন কিরূপ বিপর্যস্ত করিয়া দিতেছে, তাহা দেখিলে প্রতিযোগিতাপ্রধান সভ্যতাকেই চরম সভ্যতা বলিতে কোনোমতেই প্রবৃত্তি হয় না। বল বুদ্ধি ও ঐশ্বর্য মনুষ্যত্বের একটা অঙ্গ হইতে পারে, কিন্তু শান্তি, সামঞ্জস্য এবং মঙ্গলও কি তদপেক্ষা উচ্চতর অঙ্গ নহে? তাহার আদর্শ এখন কোথায়? এখনকার কোন্ বণিকের আপিসে, কোন্ রণক্ষেত্রে? কোন্ কালো কোর্তায়, লাল কোর্তায় বা খাকি কোর্তায় সে সজ্জিত হইয়াছে? সে ছিল প্রাচীন ভারতবর্ষের কুটিরপ্রাঙ্গণে শুভ্র উত্তরীয় পরিয়া। সে ছিল ব্রহ্মপরায়ণ তপস্বীর স্তিমিত ধ্যানাসনে, সে ছিল ধর্মপরায়ণ আর্য গৃহস্থের কর্মমুখরিত যজ্ঞশালায়। দল বাঁধিয়া পূজা, কমিটি করিয়া শোক বা চাঁদা করিয়া কৃতজ্ঞতাপ্রকাশ, এ আমাদের জাতির প্রকৃতিগত নহে, এ-কথা আমাদিগকে স্বীকার করিতেই হইবে। এ গৌরবের অধিকার আমাদের নাই—কিন্তু তাই বলিয়া আমরা লজ্জা পাইতে প্রস্তুত নহি। সংসারের সর্বত্রই হরণ-পূরণের নিয়ম আছে। আমাদের বাঁ-দিকে কমতি থাকিলেও ডান-দিকে বাড়তি থাকিতে পারে। যে ওড়ে, তাহার ডানা বড়ো, কিন্তু পা ছোটো; যে দৌড়ায়, তাহার পা বড়ো, কিন্তু ডানা নাই।

আমাদের দেশে আমরা বলিয়া থাকি, মহাত্মাদের নাম প্রাতঃস্মরণীয়। তাহা কৃতজ্ঞতার ঋণ শুধিবার জন্য নহে—ভক্তিভাজনকে দিবসারম্ভে যে-ব্যক্তি ভক্তিভাবে স্মরণ করে, তাহার মঙ্গল হয়—মহাপুরুষদের তাহাতে উৎসাহ বৃদ্ধি হয় না, যে ভক্তি করে, সে ভালো হয়। ভক্তি করা প্রত্যেকের প্রাত্যহিক কর্তব্য।

কিন্তু তবে তো একটা লম্বা নামের মালা গাঁথিয়া প্রত্যহ আওড়াইতে হয় এবং সে-মালা ক্রমশই বাড়িয়া চলে। তাহা হয় না। যথার্থ ভক্তিই যেখানে উদ্দেশ্য সেখানে মালা বেশি বাড়িতে পারে না। ভক্তি যদি নির্জীব না হয়, তবে সে জীবনের ধর্ম অনুসারে গ্রহণ-বর্জন করিতে থাকে, কেবলই সঞ্চয় করিতে থাকে না।

CC0. In Public Domain. Sri Sri Anandamayee Ashram Collection, Varanasi

Digitization by eGangotri and Sarayu Trust. Funding by MoE-IKS

পুস্তক কতই প্রকাশিত হইতেছে—কিন্তু যদি অবিচারে সঞ্চয় করিবার প্রবৃত্তি না থাকে, যদি মনে করি, কেবল যে-বইগুলি যথার্থই আমার প্রিয়, যাহা আমার পক্ষে চিরদিন পড়িবার যোগ্য, সেইগুলিই রক্ষা করিব, তবে শত বৎসর পরমায়ু হইলেও আমার পাঠ্যগ্রন্থ আমার পক্ষে দুর্ভর হইয়া উঠে না।

আমার প্রকৃতি যে-মহাত্মাদের প্রত্যহস্মরণযোগ্য বলিয়া ভক্তি করে, তাঁহাদের নাম যদি উচ্চারণ করি, তবে কতটুকু সময় লয়? প্রত্যেক পাঠক যদি নিজের মনে চিন্তা করিয়া দেখেন, তবে কয়টি নাম তাঁহাদের মুখে আসে? ভক্তি যাঁহাদিগকে হৃদয়ে সজীব করিয়া না রাখে, বাহিরে তাঁহাদের পাথরের মূর্তি গড়িয়া রাখিলে আমার তাহাতে কী লাভ?

তাঁহাদের তাহাতে লাভ আছে, এমন কথা উঠিতেও পারে। লোকে দল বাঁধিয়া প্রতিমা স্থাপন করিবে, অথবা মৃতদেহ বিশেষ স্থানে সমাহিত হইয়া গৌরব প্রাপ্ত হইবে, এই আশা স্পষ্টত বা অলক্ষ্যে মনকে উৎসাহ দিতেও পারে। কবরের দ্বারা খ্যাতিলাভ করিবার একটা মোহ আছে, তাহা তাজমহল প্রভৃতির ইতিহাস হইতে জানা যায়।

কিন্তু আমাদের সমাজ মহাত্মাদিগকে সেই বেতন দিয়া বিদায় করিতে চাহে নাই। আমাদের সমাজে মাহাত্ম্য সম্পূর্ণ বিনা-বেতনের। ভারতবর্ষে অধ্যাপক সমাজের নিকট হইতে ব্রাহ্মণের প্রাপ্য দানদক্ষিণা গ্রহণ করিয়া থাকেন, কিন্তু অধ্যাপনার বেতন শোধ করিয়া দিয়া আমাদের সমাজ তাঁহাদিগকে অপমানিত করে না। পূর্বেই বলিয়াছি মঙ্গলকর্ম যিনি করিবেন, তিনি নিজের মঙ্গলের জন্যই করিবেন, ইহাই ভারতবর্ষের আদর্শ। কোনো বাহ্যমূল্য লইতে গেলেই মঙ্গলের মূল্য কমিয়া যায়।

দলের একটা উৎসাহ আছে, তাহা সংক্রামক, তাহা মূঢ়ভাবে পরস্পরের মধ্যে সঞ্চারিত হয়—তাহার অনেকটা অলীক। "গোলে হরিবোল" ব্যাপারে হরিবোল যতটা থাকে, গোলের মাত্রা তাহা অপেক্ষা অনেক বেশি হইয়া পড়ে। দলের আন্দোলনে অনেক সময় তুচ্ছ উপলক্ষ্যে ভক্তির ঝড় উঠিতে পারে—তাহার সাময়িক প্রবলতা যতই হ'ক না কেন, ঝড় জিনিসটা কখনোই স্থায়ী নহে। সংসারে এমন কত বার কত শত দলের দেবতার অকস্মাৎ সৃষ্টি হইয়াছে এবং জয়ঢাক বাজিতে বাজিতে অতলস্পর্শ বিস্মৃতির মধ্যে তাহাদের বিসর্জন হইয়া গেছে। পাথরের মূর্তি গড়িয়া জবরদস্তি করিয়া কি কাহাকেও মনে রাখা যায়? ওয়েস্টমিনিস্টার অ্যাবিতে কি এমন অনেকের নাম পাথরে খোদা হয় নাই, ইতিহাসে যাহাদের নামের অক্ষর

CC0. In Public Domain. Sri Sri Anandamayee Ashram Collection, Varanasi

Digitization by eGangotri and Sarayu Trust. Funding by MoE-IKS

প্রত্যহ ক্ষুদ্র ও ম্লান হইয়া আসিতেছে? এইসকল ক্ষণকালের দেবতাগণকে দলীয় উৎসাহে চিরকালের আসনে বসাইবার চেষ্টা করা, না দেবতার পক্ষে ভালো, না দলের পক্ষে শুভকর। দলগত প্রবল উত্তেজনা যুদ্ধে বিগ্রহে এবং প্রমোদ-উৎসবে উপযোগী হইতে পারে, কারণ ক্ষণিকতাই তাহার প্রকৃতি—কিন্তু স্নেহ-প্রেম-দয়া-ভক্তির পক্ষে সংযত-সমাহিত শান্তিই শোভন এবং অনুকূল, কারণ তাহা অকৃত্রিমতা এবং ধ্রুবতা চাহে, আপনাকে নিঃশেষিত করিতে চাহে না।

য়ুরোপেও আমরা কী দেখিতে পাই? সেখানে দল বাঁধিয়া যে ভক্তি উচ্ছ্বসিত হয়, তাহা কি যথার্থ ভক্তিভাজনের বিচার করে? তাহা কি সাময়িক উপকারকে চিরন্তন উপকারের অপেক্ষা বড়ো করে না, তাহা কি গ্রাম্যদেবতাকে বিশ্বদেবতার চেয়ে উচ্চে বসায় না? তাহা মুখর দলপতিগণকে যত সম্মান দেয়, নিভৃতবাসী মহাতপস্বীদিগকে কি তেমন সম্মান দিতে পারে? শুনিয়াছি লর্ড পামারস্টনের সমাধিকালে যেরূপ বিরাট সম্মানের সমারোহ হইয়াছিল, এমন ক্বচিৎ হইয়া থাকে। দূর হইতে আমাদের মনে এ-কথা উদয় হয় যে, এই ভক্তিই কি শ্রেয়? পামারস্টনের নামই কি ইংলণ্ডের প্রাতঃস্মরণীয়ের মধ্যে, সর্বাগ্রগণনীয়ের মধ্যে স্থান পাইল? দলের চেষ্টায় যদি কৃত্রিম উপায়ে সেই উদ্দেশ্য কিয়ৎপরিমাণে সাধিত হইয়া থাকে, তবে দলের চেষ্টাকে প্রশংসা করিতে পারি না—যদি না হইয়া থাকে, তবে সেই বৃহৎ আড়ম্বরে বিশেষ গৌরব করিবার এমন কী কারণ আছে?

যাঁহাদের নামস্মরণ আমাদের সমস্ত দিনের বিচিত্র মঙ্গলচেষ্টার উপযুক্ত উপক্রমণিকা বলিয়া গণ্য হইতে পারে, তাঁহারাই আমাদের প্রাতঃস্মরণীয়। তাহার অধিক আর বোঝাই করিবার কোনো দরকার নাই। ব্যয়কাতর কৃপণের ধনের মতো, ছোটো বড়ো মাঝারি, ক্ষণিক এবং চিরন্তন, সকলপ্রকার মাহাত্ম্যকেই সাদা পাথর দিয়া চাপা দিয়া রাখিবার প্রবৃত্তি যদি আমাদের না হয় তবে তাহা লইয়া লজ্জা না করিলেও চলে। ভক্তিকে যদি প্রতিদিনের ব্যবহারযোগ্য করিতে হয়, তবে তাহা হইতে প্রতিদিনের অভ্যাগত অনাবশ্যক ভারগুলি বিদায় করিবার উপায় রাখিতে হয়, তাহার বিপরীত প্রণালীতে সমস্তই স্তূপাকার করিবার চেষ্টা না করাই ভালো।

যাহা বিনষ্ট হইবার, তাহাকে বিনষ্ট হইতে দিতে হইবে, যাহা অগ্নিতে দগ্ধ হইবার, তাহা ভস্ম হইয়া যাক। মৃতদেহ যদি লুপ্ত না হইয়া যাইত, তবে পৃথিবীতে জীবিতের অবকাশ থাকিত না, ধরাতল একটি প্রকাণ্ড কবরস্থান হইয়া থাকিত। আমাদের হৃদয়ের ভক্তিকে পৃথিবীর ছোটো এবং বড়ো, খাঁটি এবং ঝুঁটা, সমস্ত

CC0. In Public Domain. Sri Sri Anandamayee Ashram Collection, Varanasi

Digitization by eGangotri and Sarayu Trust. Funding by MoE-IKS

বড়োত্বের গোরস্থান করিয়া রাখিতে পারি না। যাহা চিরজীবী, তাহাই থাক্; যাহা মৃতদেহ, আজ বাদে কাল কীটের খাদ্য হইবে, তাহাকে মুগ্ধস্নেহে ধরিয়া রাখিবার চেষ্টা না করিয়াই শোকের সহিত অথচ বৈরাগ্যের সহিত শ্মশানে ভস্ম করিয়া আসাই বিহিত। পাছে ভুলি, এই আশঙ্কায় নিজেকে উত্তেজিত রাখিবার জন্য কল বানাইবার চেয়ে ভোলাই ভালো। ঈশ্বর আমাদিগকে দয়া করিয়াই বিস্মরণশক্তি দিয়াছেন।

সঞ্চয় নিতান্ত অধিক হইয়া উঠিতে থাকিলে বাছাই করা দুঃসাধ্য হয়। তাহা ছাড়া সঞ্চয়ের নেশা বড়ো দুর্জয় নেশা। এক বার যদি হাতে কিছু জমিয়া যায়, তবে জমাইবার ঝোঁক আর সামলানো যায় না। আমাদের দেশে ইহাকেই বলে নিরেনব্বইয়ের ধাক্কা। য়ুরোপ এক বার বড়োলোক জমাইতে আরম্ভ করিয়া এই নিরেনব্বইয়ের আবর্তের মধ্যে পড়িয়া গেছে। য়ুরোপে দেখিতে পাই, কেহ বা ডাকের টিকিট জমায়, কেহ বা দেশালাইয়ের বাক্সের কাগজের আচ্ছাদন জমায়, কেহ বা পুরাতন জুতা, কেহ বা বিজ্ঞাপনের ছবি জমাইতে থাকে—সেই নেশার রোখ যতই চড়িতে থাকে, ততই এই সকল জিনিসের একটা কৃত্রিম মূল্য অসম্ভবরূপে বাড়িয়া উঠে। তেমনি য়ুরোপে মৃত বড়োলোক জমাইবার যে একটা প্রচণ্ড নেশা আছে, তাহাতে মূল্যের বিচার আর থাকে না। কাহাকেও আর বাদ দিতে ইচ্ছা করে না। যেখানে একটুমাত্র উচ্চতা বা বিশেষত্ব আছে, সেইখানেই য়ুরোপ তাড়াতাড়ি সিঁদুর মাখাইয়া দিয়া ঘণ্টা নাড়িতে থাকে। দেখিতে দেখিতে দল জুটিয়া যায়।

বস্তুত মাহাত্ম্যের সঙ্গে ক্ষমতা বা প্রতিভার প্রভেদ আছে। মহাত্মারা আমাদের কাছে এমন একটি আদর্শ রাখিয়া যান, যাহাতে তাঁহাদিগকে ভক্তিভরে স্মরণ করিলে জীবন মহত্ত্বের পথে আকৃষ্ট হয়, কিন্তু ক্ষমতাশালীকে স্মরণ করিয়া আমরা যে ক্ষমতাপ্রাপ্ত হইতে পারি, তাহা নহে। ভক্তিভাবে শেক্‌সপিয়রের স্মরণমাত্র আমাদিগকে শেক্‌সপিয়রের গুণের অধিকারী করে না, কিন্তু যথার্থভাবে কোনো সাধুকে অথবা বীরকে স্মরণ করিলে আমাদের পক্ষে সাধুত্ব বা বীরত্ব কিয়ৎপরিমাণেও সরল হইয়া আসে।

তবে গুণিসম্বন্ধে আমাদের কী কর্তব্য? গুণীকে তাঁহার গুণের দ্বারা স্মরণ করাই আমাদের স্বাভাবিক কর্তব্য। শ্রদ্ধার সহিত তানসেনের গানের চর্চা করিয়াই গুণমুগ্ধ গায়কগণ তানসেনকে যথার্থভাবে স্মরণ করে। ধ্রুপদ শুনিলে যাহার গায়ে জ্বর আসে, সেও তানসেনের প্রতিমা গড়িবার জন্য চাঁদা দিয়া ঐহিক পারত্রিক কোনো ফললাভ

CC0, In Public Domain. Sri Sri Anandamayee Ashram Collection, Varanasi

Digitization by eGangotri and Sarayu Trust. Funding by MoE-IKS

করে, এ-কথা মনে করিতে পারি না। সকলকেই যে গানে ওস্তাদ হইতে হইবে, এমন কোনো অবশ্যবাধ্যতা নাই। কিন্তু সাধুতা বা বীরত্ব সকলেরই পক্ষে আদর্শ। সাধুদিগের এবং মহৎকর্মে প্রাণবিসর্জনপর বীরদিগের স্মৃতি সকলেরই পক্ষে মঙ্গলকর। কিন্তু দল বাঁধিয়া ঋণশোধ করাকে সেই স্মৃতি পালন কহে না; স্মরণব্যাপার প্রত্যেকের পক্ষে প্রত্যহের কর্তব্য।

য়ুরোপে এই ক্ষমতা এবং মাহাত্ম্যের প্রভেদ লুপ্তপ্রায়। উভয়েরই জয়ধ্বজা একই রকম, এমন কি, মাহাত্ম্যের পতাকাই যেন কিছু খাটো। পাঠকগণ অনুধাবন করিয়া দেখিলেই বুঝিতে পারিবেন, বিলাতে অভিনেতা আর্ভিঙের সম্মান পরমসাধুর প্রাপ্য সম্মান অপেক্ষা অল্প নহে। রামমোহন রায় আজ যদি ইংলণ্ডে যাইতেন, তবে তাঁহার গৌরব ক্রিকেট-খেলোয়াড় রঞ্জিতসিংহের গৌরবের কাছে খর্ব হইয়া থাকিত।

আমরা কবিচরিত নামক প্রবন্ধে উল্লেখ করিয়াছি, য়ুরোপে ক্ষমতাশালী লোকের জীবনচরিত লেখার একটা নিরতিশয় উদ্যম আছে। য়ুরোপকে চরিতবায়ুগ্রস্ত বলা যাইতে পারে। কোনোমতে একটা যে-কোনো-প্রকারের বড়লোকত্বের সুদূর গন্ধটুকু পাইলেই তাহার সমস্ত চিঠিপত্র, গল্পগুজব, প্রাত্যহিক ঘটনার সমস্ত আবর্জনা সংগ্রহ করিয়া মোটা দুই ভল্যুমে জীবনচরিত লিখিবার জন্য লোকে হাঁ করিয়া বসিয়া থাকে। যে নাচে তাহার জীবনচরিত, যে গান করে তাহার জীবনচরিত, যে হাসাইতে পারে তাহার জীবনচরিত—জীবন যাহার যেমনই হ'ক, যে-লোক কিছু-একটা পারে, তাহারই জীবনচরিত। কিন্তু যে মহাত্মা জীবনযাত্রার আদর্শ দেখাইয়াছেন, তাঁহারই জীবনচরিত সার্থক; যাঁহারা সমস্ত জীবনের দ্বারা কোনো কাজ করিয়াছেন, তাঁহাদেরই জীবন আলোচ্য। যিনি কবিতা লিখিয়াছেন, গান তৈরি করিয়াছেন, তিনি কবিতা এবং গানই দান করিয়া গেছেন, তিনি জীবন দান করিয়া যান নাই, তাঁহার জীবনচরিতে কাহার কী প্রয়োজন? টেনিসনের কবিতা পড়িয়া আমরা টেনিসনকে যত বড়ো করিয়া জানিয়াছি, তাঁহার জীবনচরিত পড়িয়া তাঁহাকে তাহা অপেক্ষা অনেক ছোটো করিয়া জানিয়াছি মাত্র।

কৃত্রিম আদর্শে মানুষকে এইরূপ নির্বিবেক করিয়া তোলে। মেকি এবং খাঁটির এক দর হইয়া আসে। আমাদের দেশে আধুনিক কালে পাপপুণ্যের আদর্শ কৃত্রিম হওয়াতে তাহার ফল কী হইয়াছে? ব্রাহ্মণের পায়ের ধুলা লওয়া এবং গঙ্গায় স্নান করাও পুণ্য, আবার অচৌর্য ও সত্যপরায়ণতাও পুণ্য, কিন্তু কৃত্রিমের সহিত খাঁটি পুণ্যের কোনো জাতিবিচার না থাকাতে, যে-ব্যক্তি নিত্য গঙ্গাস্নান ও আচারপালন

CC0. In Public Domain. Sri Sri Anandamayee Ashram Collection, Varanasi

Digitization by eGangotri and Sarayu Trust. Funding by MoE-IKS

করে, সমাজে অলুব্ধ ও সত্যপরায়ণের অপেক্ষা তাহার পুণ্যের সম্মান কম নহে, বরঞ্চ বেশি। যে-ব্যক্তি যবনের অন্ন খাইয়াছে, আর যে-ব্যক্তি জাল মকদ্দমায় যবনের অন্নের উপায় অপহরণ করিয়াছে, উভয়েই পাপীর কোঠায় পড়ায় প্রথমোক্ত পাপীর প্রতি ঘৃণা ও দণ্ড যেন মাত্রায় বাড়িয়া উঠে।

য়ুরোপে তেমনি মাহাত্ম্যের মধ্যে জাতিবিচার উঠিয়া গেছে। যে-ব্যক্তি ক্রিকেট-খেলায় শ্রেষ্ঠ, যে অভিনয়ে শ্রেষ্ঠ, যে দানে শ্রেষ্ঠ, যে সাধুতায় শ্রেষ্ঠ, সকলেই গ্রেট ম্যান। একই-জাতীয় সম্মানস্বর্গে সকলেরই সদ্‌গতি। ইহাতে ক্রমেই যেন ক্ষমতার অর্ঘ্য মাহাত্ম্যের অপেক্ষা বেশি দাঁড়াইয়াছে। দলের হাতে বিচারের ভার থাকিলে এইরূপ ঘটাই অনিবার্য। যে আচারপরায়ণ, সে ধর্মপরায়ণের সমান হইয়া দাঁড়ায়, এমন কি, বেশি হইয়া ওঠে; যে ক্ষমতাশালী, সে মহাত্মাদের সমান, এমন কি, তাঁহাদের চেয়ে বড়ো হইয়া দেখা দেয়। আমাদের সমাজে দলের লোকে যেমন আচারকে পূজ্য করিয়া ধর্মকে খর্ব করে, তেমনি য়ুরোপের সমাজে দলের লোকে ক্ষমতাকে পূজ্য করিয়া মাহাত্ম্যকে ছোটো করিয়া ফেলে।

যথার্থ ভক্তির উপর পূজার ভার না দিয়া লোকারণ্যের উপর পূজার ভার দিলে দেবপূজার ব্যাঘাত ঘটে। বারোয়ারির দেবতার যত ধুম, গৃহদেবতা-ইষ্টদেবতার তত ধুম নহে। কিন্তু বারোয়ারির দেবতা কি মুখ্যত একটা অবান্তর উত্তেজনার উপলক্ষ্যমাত্র নহে? ইহাতে ভক্তির চর্চা না হইয়া ভক্তির অবমাননা হয় না কি?

আমাদের দেশে আধুনিক কালের বারোয়ারির শোকের মধ্যে, বারোয়ারির স্মৃতিপালনচেষ্টার মধ্যে গভীর শূন্যতা দেখিয়া আমরা পদে পদে ক্ষুব্ধ হই। নিজের দেবতাকে কোন্‌ প্রাণে এমন কৃত্রিম সভায় উপস্থিত করিয়া পূজার অভিনয় করা হয়, বুঝিতে পারি না। সেই অভিনয়ের আয়োজনে যদি মালমসলা কিছু কম হয়, তবে আমরা পরস্পরকে লজ্জা দিই—কিন্তু লজ্জার বিষয় গোড়াতেই। যিনি ভক্ত তিনি মহতের মাহাত্ম্য কীর্তন করিবেন, ইহা স্বাভাবিক এবং সকলের পক্ষেই শুভ-ফলপ্রদ; কিন্তু মহাত্মাকে লইয়া সকলে মিলিয়া এক দিন বারোয়ারির কোলাহল তুলিয়া কর্তব্যসমাধার চেষ্টা লজ্জাকর এবং নিষ্ফল।

বিদ্যাসাগর আমাদের সমাজে ভক্তিলাভ করেন নাই, এ কথা কোনোমতেই বলা যায় না। তাঁহার প্রতি বাঙালিমাত্রেরই ভক্তি অকৃত্রিম। কিন্তু যাঁহারা বর্ষে বর্ষে বিদ্যাসাগরের স্মরণসভা আহ্বান করেন, তাঁহারা বিদ্যাসাগরের স্মৃতিরক্ষার জন্য সমুচিত চেষ্টা হইতেছে না বলিয়া আক্ষেপ করিতে থাকেন। ইহাতে কি এই

CC0. In Public Domain. Sri Sri Anandamayee Ashram Collection, Varanasi

Digitization by eGangotri and Sarayu Trust. Funding by MoE-IKS

প্রমাণ হয় যে, বিদ্যাসাগরের জীবন আমাদের দেশে নিষ্ফল হইয়াছে? তাহা নহ। তিনি আপন মহত্ত্বদ্বারা দেশের হৃদয়ে অমর স্থান অধিকার করিয়াছেন, সন্দেহ নাই। নিষ্ফল হইয়াছে তাঁহার স্মরণসভা। বিদ্যাসাগরের জীবনের যে-উদ্দেশ্য, তাহা তিনি নিজের ক্ষমতাবলেই সাধন করিয়াছেন—স্মরণসভার যে-উদ্দেশ্য, তাহা সাধন করিবার ক্ষমতা স্মরণসভার নাই; উপায় সে জানে না।

মঙ্গলভাব স্বভাবতই আমাদের কাছে কত পূজ্য, বিদ্যাসাগর তাহার দৃষ্টান্ত। তাঁহার অসামান্য ক্ষমতা অনেক ছিল, কিন্তু সেই সকল ক্ষমতায় তিনি আমাদিগকে আকর্ষণ করেন নাই। তাঁহার দয়া, তাঁহার অকৃত্রিম অশ্রান্ত লোকহিতৈষাই তাঁহাকে বাংলাদেশের আবালবৃদ্ধবনিতার হৃদয়ে প্রতিষ্ঠিত করিয়াছে। নূতন ফ্যাশনের টানে পড়িয়া আমরা যতই আড়ম্বর করিয়া যত চেষ্টাই করি না কেন, আমাদের অন্তঃকরণ স্বভাবতই শক্তি-উপাসনায় মাতে না। ক্ষমতা আমাদের আরাধ্য নহে, মঙ্গলই আমাদের আরাধ্য। আমাদের ভক্তি শক্তির অভ্রভেদী সিংহদ্বারে নহে, পুণ্যের স্নিগ্ধ-নিভৃত দেবমন্দিরেই মস্তক নত করে।

আমরা বলি—কীর্তির্যস্য স জীবতি। যিনি ক্ষমতাপন্ন লোক, তিনি নিজের কীর্তির মধ্যেই নিজে বাঁচিয়া থাকেন। তিনি যদি নিজেকে বাঁচাইতে না পারেন, তবে তাঁহাকে বাঁচাইবার চেষ্টা আমরা করিলে তাহা হাস্যকর হয়। বঙ্কিমকে কি আমরা স্বহস্তরচিত পাথরের মূর্তিদ্বারা অমরত্বলাভে সহায়তা করিব? আমাদের চেয়ে তাঁহার ক্ষমতা কি অধিক ছিল না? তিনি কি নিজের কীর্তিকে স্থায়ী করিয়া যান নাই? হিমালয়কে স্মরণ রাখিবার জন্য কি চাঁদা করিয়া তাহার একটা কীর্তিস্তম্ভ স্থাপন করার প্রয়োজন আছে? হিমালয়কে দর্শন করিতে গেলেই তাহার দেখা পাইব - অন্যত্র তাহাকে স্মরণ করিবার উপায় করিতে যাওয়া মূঢ়তা। কৃত্তিবাসের জন্মস্থানে বাঙালি একটা কোনোপ্রকারের ধুমধাম করে নাই বলিয়া বাঙালি কৃত্তিবাসকে অবজ্ঞা করিয়াছে, এ-কথা কেমন করিয়া বলিব? যেমন "গঙ্গা পূজি গঙ্গাজলে", তেমনি বাংলা দেশে মুদির দোকান হইতে রাজার প্রাসাদ পর্যন্ত কৃত্তিবাসের কীর্তিদ্বারাই কৃত্তিবাস কত শতাব্দী ধরিয়া প্রত্যহ পূজিত হইয়া আসিতেছেন। এমন প্রত্যক্ষ পূজা আর কিসে হইতে পারে?

য়ুরোপে যে দল বাঁধিবার ভাব আছে, তাহার উপযোগিতা নাই, এ-কথা বলা মূঢ়তা। যে-সকল কাজ বলসাধ্য, বহুলোকের আলোচনার দ্বারা সাধ্য, সে-সকল কাজে দল না বাঁধিলে চলে না। দল বাঁধিয়া য়ুরোপ যুদ্ধে, বিগ্রহে, বাণিজ্যে, রাষ্ট্রব্যাপারে বড়ো হইয়া উঠিয়াছে, সন্দেহ নাই। মৌমাছির পক্ষে যেমন চাক বাঁধা

CC0. In Public Domain. Sri Sri Anandamayee Ashram Collection, Varanasi

Digitization by eGangotri and Sarayu Trust. Funding by MoE-IKS

য়ুরোপের পক্ষে তেমনি দল বাঁধা প্রকৃতিসিদ্ধ। সেইজন্য য়ুরোপ দল বাঁধিয়া দয়া করে, ব্যক্তিগত দয়াকে প্রশ্রয় দেয় না; দল বাঁধিয়া পূজা করিতে যায়, ব্যক্তিগত পূজাহ্নিকে মন দেয় না; দল বাঁধিয়া ত্যাগ স্বীকার করে, ব্যক্তিগত ত্যাগে তাহাদের আস্থা নাই। এই উপায়ে য়ুরোপ একপ্রকার মহত্ত্ব লাভ করিয়াছে, অন্যপ্রকার মহত্ত্ব খোয়াইয়াছে। একাকী কর্তব্য কর্ম নিষ্পন্ন করিবার উৎসাহ তাহার নাই। আমাদের সমাজে প্রত্যেককে প্রত্যহই প্রত্যেক প্রহরেই ধর্মপালন করিতে বাধ্য বলিয়া জানে। য়ুরোপে ধর্মপালন করিতে হইলে কমিটিতে বা ধর্মসভায় যাইতে হয়। সেখানে সম্প্রদায়গণই সদনুষ্ঠানে রত—সাধারণ লোকেরা স্বার্থসাধনে তৎপর। কৃত্রিম উত্তেজনার দোষ এই যে, তাহার অভাবে মানুষ অসহায় হইয়া পড়ে। দল বাঁধিলে পরস্পর পরস্পরকে ঠেলিয়া খাড়া করিয়া রাখে, কিন্তু দলের বাহিরে, নামিয়া পড়িতে হয়। আমাদের দেশে প্রত্যেকের প্রত্যহের কর্তব্য ধর্মকর্মরূপে নির্দিষ্ট হওয়াতে আবালবৃদ্ধবনিতাকে যথাসম্ভব নিজের স্বার্থ-প্রবৃত্তি ও পশুপ্রকৃতিকে সংযত করিয়া পরের জন্য নিজেকে উৎসর্গ করিতে হয়; ইহাই আমাদের আদর্শ। ইহার জন্য সভা করিতে বা খবরের কাগজে রিপোর্ট পাঠাইতে হয় না। এই জন্য সাধারণত সমস্ত হিন্দুসমাজে একটি সাত্ত্বিক ভাব বিরাজমান—এখানে ছোটোবড়ো সকলেই মঙ্গলচর্চায় রত, কারণ গৃহই তাহাদের মঙ্গলচর্চার স্থান। এই যে আমাদের ব্যক্তিগত মঙ্গলভাব, ইহাকে আমরা শিক্ষার দ্বারা উন্নত, অভিজ্ঞতার দ্বারা বিস্তৃত এবং জ্ঞানের দ্বারা উজ্জ্বলতর করিতে পারি; কিন্তু ইহাকে নষ্ট হইতে দিতে পারি না, ইহাকে অবজ্ঞা করিতে পারি না,—য়ুরোপে ইহার প্রাদুর্ভাব নাই বলিয়া ইহাকে লজ্জা দিতে এবং ইহাকে লইয়া লজ্জা করিতে পারি না,—দলকেই একমাত্র দেবতা জ্ঞান করিয়া তাহার নিকট ইহাকে ধূলিলুণ্ঠিত করিতে পারি না। যেখানে দল-বাঁধা অত্যাবশ্যক, সেখানে যদি দল বাঁধিতে পারি তো ভালো, যেখানে অনাবশ্যক, এমন কি অসংগত, সেখানেও দল বাঁধিবার চেষ্টা করিয়া শেষকালে দলের উগ্র নেশা যেন অভ্যাস না করিয়া বসি। সর্বাগ্রে সর্বোচ্চে নিজের ব্যক্তিগত কৃত্য, তাহা প্রাত্যহিক, তাহা চিরন্তন; তাহার পরে দলীয় কর্তব্য, তাহা বিশেষ আবশ্যক-সাধনের জন্য ক্ষণকালীন—তাহা অনেকটা পরিমাণে যন্ত্রমাত্র, তাহাতে নিজের ধর্মপ্রবৃত্তির সর্বতোভাবে সম্পূর্ণ চর্চা হয় না। তাহা ধর্মসাধন অপেক্ষা প্রয়োজন-সাধনের পক্ষে অধিক উপযোগী।

কিন্তু কালের এবং ভাবের পরিবর্তন হইতেছে। চারিদিকেই দল বাঁধিয়া উঠিতেছে—কিছুই নিভৃত এবং কেহই গোপন থাকিতেছে না। নিজের কীর্তির

CC0. In Public Domain. Sri Sri Anandamayee Ashram Collection, Varanasi

Digitization by eGangotri and Sarayu Trust. Funding by MoE-IKS

মধ্যেই নিজেকে কৃতার্থ করা, নিজের মঙ্গলচেষ্টার মধ্যেই নিজেকে পুরস্কৃত করা, এখন আর টেকে না। শুভকর্ম এখন আর সহজ এবং আত্মবিস্মৃত নহে, এখন তাহা সর্বদাই উত্তেজনার অপেক্ষা রাখে। যে-সকল ভালো কাজ ধ্বনিত হইয়া উঠে না, আমাদের কাছে তাহার মূল্য প্রতিদিন কমিয়া আসিতেছে, এইজন্য ক্রমশ আমাদের গৃহ পরিত্যক্ত, আমাদের জনপদ নিঃসহায়, আমাদের জন্মগ্রাম রোগজীর্ণ, আমাদের পল্লীর সরোবরসকল পঙ্কদূষিত, আমাদের সমস্ত চেষ্টাই কেবল সভাসমিতি এবং সংবাদপত্র-হাটের মধ্যে। ভ্রাতৃভাব এখন ভ্রাতাকে ছাড়িয়া বাহিরে ফিরিতেছে, দয়া এখন দীনকে ছাড়িয়া সংবাদদাতার স্তম্ভের উপর চড়িয়া দাঁড়াইতেছে এবং লোকহিতৈষিতা এখন লোককে ছাড়িয়া রাজদ্বারে খেতাব খুঁজিয়া বেড়াইতেছে। ম্যাজিস্ট্রেটের তাড়া না খাইলে এখন আমাদের গ্রামে স্কুল হয় না, রোগী ঔষধ পায় না, দেশের জলকষ্ট দূর হয় না। এখন ধ্বনি এবং ধন্যবাদ এবং করতালির নেশা যখন চড়িয়া উঠিয়াছে, তখন সেই প্রলোভনের ব্যবস্থা রাখিতে হয়। ঠিক যেন বাছুরটাকে কসাইখানায় বিক্রয় করিয়া ফুকা-দেওয়া দুধের ব্যবসায় চালাইতে হইতেছে।

অতএব আমরা যে দল বাঁধিয়া শোক, দল বাঁধিয়া কৃতজ্ঞতা প্রকাশের জন্য পরস্পরকে প্রাণপণে উৎসাহিত করিতেছি, এখন তাহার সময় আসিয়াছে। কিন্তু পরিবর্তনের সন্ধিকালে ঠিক নিয়মমতো কিছুই হয় না। সকালে হয়তো শীতের আভাস, বিকালে হয়তো বসন্তের বাতাস দিতে থাকে। দিশি হালকা কাপড় গায়ে দিলে হঠাৎ সর্দি লাগে, বিলাতি মোটা কাপড় গায়ে দিলে ঘর্মাক্তকলেবর হইতে হয়। সেইজন্য আজকাল দিশি ও বিলাতি কোনো নিয়মই পুরাপুরি খাটে না। যখন বিলাতি প্রথায় কাজ করিতে যাই, দেশী সংস্কার অলক্ষ্যে হৃদয়ের অন্তঃপুরে থাকিয়া বাধা দিতে থাকে, আমরা লজ্জায় ধিক্কারে অস্থির হইয়া উঠি— দেশী ভাবে যখন কাজ ফাঁদিয়া বসি, তখন বিলাতের রাজ-অতিথি আসিয়া নিজের বসিবার উপযুক্ত আসন না পাইয়া নাসা কুঞ্চিত করিয়া সমস্ত মাটি করিয়া দেয়। সভা-সমিতি নিয়মমতো ডাকি, অথচ তাহা সফল হয় না—চাঁদার খাতা খুলি, অথচ তাহাতে যেটুকু অঙ্কপাত হয়, তাহাতে কেবল আমাদের কলঙ্ক ফুটিয়া উঠে।

আমাদের সমাজে যেরূপ বিধান ছিল, তাহাতে আমাদের প্রত্যেক গৃহস্থকে প্রতিদিন চাঁদা দিতে হইত। তাহার তহবিল আত্মীয়স্বজন, অতিথি-অভ্যাগত দীনদুঃখী, সকলের জন্যই ছিল। এখনো আমাদের দেশে যে দরিদ্র, সে নিজের ছোটো ভাইকে স্কুলে পড়াইতেছে, ভগিনীর বিবাহ দিতেছে, পৈতৃক নিত্যনৈমিত্তিক

CC0. In Public Domain. Sri Sri Anandamayee Ashram Collection, Varanasi

Digitization by eGangotri and Sarayu Trust. Funding by MoE-IKS

ক্রিয়া সাধন করিতেছে, বিধবা পিসি-মাসিকে সসন্তান পালন করিতেছে। ইহাই দিশি মতে চাঁদা, ইহার উপরে আবার বিলাতি মতে চাঁদা লোকের সহ্য হয় কী করিয়া? ইংরেজ নিজের বয়স্ক ছেলেকে পর্যন্ত স্বতন্ত্র করিয়া দেয়, তাহার কাছে চাঁদার দাবি করা অসংগত নহে। নিজের ভোগেরই জন্য যাহার তহবিল, তাহাকে বাহ্য উপায়ে স্বার্থত্যাগ করাইলে ভালোই হয়। আমাদের কয়জন লোকের নিজের ভোগের জন্য কতটুকু উদ্‌বৃত্ত থাকে? ইহার উপরে বারো মাসে তেরো শত নূতন নূতন অনুষ্ঠানের জন্য চাঁদা চাহিতে আসিলে বিলাতি সভ্যতার উত্তেজনাসত্ত্বেও গৃহীর পক্ষে বিনয় রক্ষা করা কঠিন হয়। আমরা ক্রমাগতই লজ্জিত হইয়া বলিতেছি, এত বড়ো অনুষ্ঠানপত্র বাহির করিলাম, টাকা আসিতেছে না কেন, এত বড়ো ঢাক পিটাইতেছি, টাকা আসিয়া পড়িতেছে না কেন, এত বড়ো কাজ আরম্ভ করিলাম, অর্থাভাবে বন্ধ হইয়া যাইতেছে কেন? বিলাত হইলে এমন হইত, তেমন হইত, হু হু করিয়া মুষলধারে টাকা বর্ষিত হইয়া যাইত, কবে আমরা বিলাতের মতো হইব?

বিলাতের আদর্শ আসিয়া পৌঁছিয়াছে, বিলাতের অবস্থা এখনো বহুদূরে। বিলাতি মতের লজ্জা পাইয়াছি, কিন্তু সে লজ্জা নিবারণের বহুমূল্য বিলাতি বস্ত্র এখনো পাই নাই। সকল দিকেই টানাটানি করিয়া মরিতেছি। এখন সর্বসাধারণে চাঁদা দিয়া যে-সকল কাজের চেষ্টা করে, পূর্বে আমাদের দেশে ধনীরা তাহা একাকী করিতেন—তাহাতেই তাঁহাদের ধনের সার্থকতা ছিল। পূর্বেই বলিয়াছি, আমাদের দেশে সাধারণ গৃহস্থ সমাজকৃত্য শেষ করিয়া নিজের স্বাধীন ভোগের জন্য উদ্‌বৃত্ত কিছুই পাইত না, সুতরাং অতিরিক্ত কোন কাজ করিতে না পারা তাহার পক্ষে লজ্জার বিষয় ছিল না। যে-সকল ধনীর ভাণ্ডারে উদ্‌বৃত্ত অর্থ থাকিত, ইষ্টাপূর্ত কাজের জন্য তাহাদের উপর সমাজের- সম্পূর্ণ দাবি থাকিত। তাহারা সাধারণের অভাব পূরণ করিবার জন্য ব্যয়সাধ্য মঙ্গলকর্মে প্রবৃত্ত না হইলে সকলের কাছে লাঞ্ছিত হইত—তাহাদের নামোচ্চারণও অশুভকর বলিয়া গণ্য হইত। ঐশ্বর্যের আড়ম্বরই বিলাতি ধনীর প্রধান শোভা, মঙ্গলের আয়োজন ভারতের ধনীর প্রধান শোভা। সমাজস্থ বন্ধুদিগকে বহুমূল্য পাত্রে বহুমূল্য ভোজ দিয়া বিলাতের ধনী তৃপ্ত, আহূত-রবাহূত-অনাহূতদিগকে কলার পাতায় অন্নদান করিয়া আমাদের ধনীরা তৃপ্ত। ঐশ্বর্যকে মঙ্গলদানের মধ্যে প্রকাশ করাই ভারতবর্ষের ঐশ্বর্য—ইহা নীতিশাস্ত্রের নীতিকথা নহে, আমাদের সমাজে ইহা এতকাল পর্যন্ত প্রত্যহই ব্যক্ত হইয়াছে—সেইজন্যই সাধারণ গৃহস্থের কাছে আমাদিগকে চাঁদা চাহিতে হয় নাই। ধনীরাই আমাদের দেশে দুর্ভিক্ষকালে অন্ন, জলাভাবকালে জল দান

CC0. In Public Domain. Sri Sri Anandamayee Ashram Collection, Varanasi

Digitization by eGangotri and Sarayu Trust. Funding by MoE-IKS

করিয়াছে,—তাহারাই দেশের শিক্ষাবিধান, শিল্পের উন্নতি, আনন্দকর উৎসব রক্ষা ও গুণীর উৎসাহসাধন করিয়াছে। হিতানুষ্ঠানে আজ যদি আমরা পূর্বাভ্যাসক্রমে তাহাদের দ্বারস্থ হই, তবে সামান্য ফল পাইয়া অথবা নিষ্ফল হইয়া কেন ফিরিয়া আসি? বরঞ্চ আমাদের মধ্যবিত্তগণ সাধারণ কাজে যেরূপ ব্যয় করিয়া থাকেন, সম্পদের তুলনা করিয়া দেখিলে ধনীরা তাহা করেন না। তাঁহাদের দ্বারবানগণ স্বদেশের অভাবকে দেউড়ি পার হইয়া প্রাসাদে ঢুকিতে দেয় না—ভ্রমক্রমে ঢুকিতে দিলেও ফিরিবার সময় তাহার মুখে অধিক উল্লাসের লক্ষণ দেখা যায় না। ইহার কারণ, আমাদের ধনীদের ঘরে বিলাতের বিলাসিতা প্রবেশ করিয়াছে, অথচ বিলাতের ঐশ্বর্য নাই। নিজেদের ভোগের জন্য তাহাদের অর্থ উদ্বৃত্ত থাকে বটে, কিন্তু সেই ভোগের আদর্শ বিলাতের। বিলাতের ভোগীরা ভারবিহীন স্বাধীন ঐশ্বর্যশালী, নিজের ভাণ্ডারের সম্পূর্ণ কর্তা। সমাজবিধানে আমরা তাহা নহি। অথচ ভোগের আদর্শ সেই বিলাতি ভোগীর অনুরূপ হওয়াতে খাটে-পালঙ্কে, বসনে-ভূষণে, গৃহসজ্জায়, গাড়িতে-জুড়িতে আমাদের ধনীদিগকে আর বদান্যতার অবসর দেয় না—তাহাদের বদান্যতা বিলাতি জুতাওয়ালা, টুপিওয়ালা, ঝাড়লণ্ঠনওয়ালা চৌকিটেবিলওয়ালার সুবৃহৎ পকেটের মধ্যে নিজেকে উজাড় করিয়া দেয়, শীর্ণ কঙ্কালসার দেশ রিক্তহস্তে ম্লানমুখে দাঁড়াইয়া থাকে। দেশী গৃহস্থের বিপুল কর্তব্য এবং বিলাতি ভোগীর বিপুল ভোগ, এই দুই ভার একলা কয় জনে বহন করিতে পারে?

কিন্তু আমাদের পরাধীন দরিদ্র দেশ কি বিলাতের সঙ্গে বরাবর এমনি করিয়া টক্কর দিয়া চলিবে? পরের দুঃসাধ্য আদর্শে সম্ভ্রান্ত হইয়া উঠিবার কঠিন চেষ্টায় কি উদ্বন্ধনে প্রাণত্যাগ করিবে? নিজেদের চিরকালের সহজ পথে অবতীর্ণ হইয়া কি নিজেকে লজ্জা হইতে রক্ষা করিবে না?

বিজ্ঞসম্প্রদায় বলেন, যাহা ঘটিতেছে তাহা অনিবার্য, এখন এই নূতন আদর্শেই নিজেকে গড়িতে হইবে। এখন প্রতিযোগিতার যুদ্ধক্ষেত্রে নামিতে হইবে, শক্তির প্রতি শক্তি-অস্ত্র হানিতে হইবে।

এ-কথা কোনোমতেই মানিতে পারি না। আমাদের ভারতবর্ষের যে মঙ্গল-আদর্শ ছিল, তাহা মৃত আদর্শ নহে, তাহা সকল সভ্যতার পক্ষেই চিরন্তন আদর্শ এবং আমাদের অন্তরে বাহিরে কোথাও ভগ্ন কোথাও সম্পূর্ণ আকারে তাহা বিরাজ করিতেছে। সেই আদর্শ আমাদের সমাজের মধ্যে থাকিয়া য়ুরোপের স্বার্থপ্রধান শক্তিপ্রধান স্বাতন্ত্র্যপ্রধান আদর্শের সহিত প্রতিদিন যুদ্ধ করিতেছে। সে যদি

CC0. In Public Domain. Sri Sri Anandamayee Ashram Collection, Varanasi

Digitization by eGangotri and Sarayu Trust. Funding by MoE-IKS

না থাকিত, তবে আমরা অনেক পূর্বেই ফিরিঙ্গি হইয়া যাইতাম। ক্ষণে ক্ষণে আমাদের সেই ভীষ্ম-পিতামহতুল্য প্রাচীন সেনাপতির পরাজয়ে এখনো আমাদের হৃদয় বিদীর্ণ হইয়া যাইতেছে। যতক্ষণ আমাদের সেই বেদনাবোধ আছে, ততক্ষণ আমাদের আশা আছে। মানব-প্রকৃতিতে স্বার্থ এবং স্বাতন্ত্র্যই যে মঙ্গলের অপেক্ষা বৃহত্তর সত্য এবং ধ্রুবতর আশ্রয়স্থল, এ নাস্তিকতাকে যেন আমরা প্রশ্রয় না দিই। আত্মত্যাগ যদি স্বার্থের উপর জয়ী না হইত, তবে আমরা চিরদিন বর্বর থাকিয়া যাইতাম। এখনো বহুল পরিমাণে বর্বরতা পশ্চিমদেশে সভ্যতার নামাবলী পরিয়া বিচরণ করিতেছে বলিয়াই তাহাকে সভ্যতার অপরিহার্য অঙ্গস্বরূপে বরণ করিতে হইবে, আমাদের ধর্মবুদ্ধির এমন ভীরুতা যেন না ঘটে। য়ুরোপ আজকাল সত্য-যুগকে উদ্ধতভাবে পরিহাস করিতেছে বলিয়া আমরা যেন সত্যযুগের আশা কোনো কালে পরিত্যাগ না করি। আমরা যে-পথে চলিয়াছি, সে পথের পাথেয় আমাদের নাই—অপমানিত হইয়া আমাদিগকে ফিরিতেই হইবে। দরখাস্ত করিয়া এ পর্যন্ত কোনো দেশই রাষ্ট্রনীতিতে বড়ো হয় নাই, অধীনে থাকিয়া কোনো দেশ বাণিজ্যে স্বাধীন দেশকে দূরে ঠেকাইয়া রাখিতে পারে নাই, এবং ভোগবিলাসিতা ও ঐশ্বর্যের আড়ম্বরে বাণিজ্যজীবী দেশের সহিত কোনো ভূমিজীবী দেশ সমকক্ষতা রাখিতে পারে নাই। যেখানে প্রকৃতিগত এবং অবস্থাগত বৈষম্য, সেখানে প্রতিযোগিতা অপঘাতমৃত্যুর কারণ। আমাদিগকে দায়ে পড়িয়া বিপদে পড়িয়া এক দিন ফিরিতেই হইবে—তখন কি লজ্জার সহিত নতশিরে ফিরিব ? ভারতবর্ষের পর্ণকুটিরের মধ্যে তখন কি কেবল দারিদ্র্য ও অবনতি দেখিব ? ভারতবর্ষ যে অলক্ষ্য ঐশ্বর্যবলে দরিদ্রকে শিব, শিবকে দরিদ্র করিয়া তুলিয়াছিল, তাহা কি আধুনিক ভারতসন্তানের চাকচিক্য-অন্ধ চক্ষে একেবারেই পড়িবে না ? কখনোই না। ইহা নিশ্চয় সত্য যে, আমাদের নূতন শিক্ষাই ভারতের প্রাচীন মাহাত্ম্যকে আমাদের চক্ষে নূতন করিয়া সজীব করিয়া দেখাইবে, আমাদের ক্ষণিক বিচ্ছেদের পরেই চিরন্তন আত্মীয়তাকে নবীনতর নিবিড়তার সহিত সমস্ত হৃদয় দিয়া সম্পূর্ণভাবে গ্রহণ করিতে পারিব। চিরসহিষ্ণু ভারতবর্ষ বাহিরের রাজহাট হইতে তাহার সন্তানদের গৃহপ্রত্যাবর্তনের প্রতীক্ষা করিয়া আছে; গৃহে আমাদিগকে ফিরিতেই হইবে, বাহিরে আমাদিগকে কেহ আশ্রয় দিবে না এবং ভিক্ষার অন্নে চিরকাল আমাদের পেট ভরিবে না।

CC0. In Public Domain. Sri Sri Anandamayee Ashram Collection, Varanasi

Digitization by eGangotri and Sarayu Trust. Funding by MoE-IKS

অত্যুক্তি

দিল্লি-দরবারের উদ্‌যোগকালে লিখিত

পৃথিবীর পূর্বকোণের লোক, অর্থাৎ আমরা, অত্যুক্তি অত্যন্ত ব্যবহার করিয়া থাকি; আমাদের পশ্চিমের গুরুমশায়দের কাছ হইতে ইহা লইয়া আমরা প্রায় বকুনি খাই। যাঁহারা সাত সমুদ্র পার হইয়া আমাদের ভালোর জন্য উপদেশ দিতে আসেন তাঁহাদের কথা আমাদের নতশিরে শোনা উচিত। কারণ, তাঁহারা যে হতভাগ্য আমাদের মতো কেবল কথাই বলিতে জানেন তাহা নহে— কথা যে কী করিয়া শোনাইতে হয় তাহাও তাঁহাদের অবিদিত নাই। আমাদের দুটো কানের উপরেই তাঁহাদের দখল সম্পূর্ণ।

আচারে উক্তিতে আতিশয্য ভালো নহে, বাক্যে ব্যবহারে সংযম আবশ্যক, এ কথা আমাদের শাস্ত্রেও বলে। তাহার ফল যে ফলে নাই, তাহা বলিতে পারি না। ইংরেজের পক্ষে আমাদের দেশশাসন সহজ হইত না, যদি আমরা গুরুর উপদেশ না মানিতাম। ঘরে বাহিরে এতদিনের শাসনের পরেও, যদি আমাদের উক্তিতে কিছু পরিমাণাধিক্য থাকে তবে ইহা নিশ্চয়, সেই অত্যুক্তি অপরাধের নহে, তাহা আমাদের একটা বিলাসমাত্র।

আসল কথা, সকল জাতির মধ্যেই অত্যুক্তি ও আতিশয্য আছে। নিজেরটাকেই অত্যন্ত স্বাভাবিক ও পরেরটাকেই অত্যন্ত অসংগত বোধ হয়। যে-প্রসঙ্গে আমাদের কথা আপনি বাড়িয়া চলে, সে-প্রসঙ্গে ইংরেজ চুপ— যে-প্রসঙ্গে ইংরেজ অত্যন্ত বেশি বকিয়া থাকে, সে-প্রসঙ্গে আমাদের মুখে কথা বাহির হয় না। আমরা মনে করি, ইংরেজ বড়ো বাড়াবাড়ি করে; ইংরেজ মনে করে, প্রাচ্যলোকের পরিমাণ-বোধ নাই।

আমাদের দেশে গৃহস্থ অতিথিকে সম্বোধন করিয়া বলে, "সমস্ত আপনারই— আপনারই ঘর, আপনারই বাড়ি।" ইহা অত্যুক্তি। ইংরেজ তাহার নিজের রান্নাঘরে প্রবেশ করিতে হইলে রাঁধুনিকে জিজ্ঞাসা করে, "ঘরে ঢুকিতে পারি কি?" এ এক রকমের অত্যুক্তি।

স্ত্রী নুনের বাটি সরাইয়া দিলে ইংরেজ স্বামী বলে, "আমার ধন্যবাদ জানিবে।" ইহা অত্যুক্তি। নিমন্ত্রণকারীর ঘরে চর্ব্যচোষ্য খাইয়া এবং বাঁধিয়া এ-দেশীয় নিমন্ত্রিত বলে "বড় পরিতোষ লাভ করিলাম", অর্থাৎ "আমার পরিতোষই তোমার

CC0. In Public Domain. Sri Sri Anandamayee Ashram Collection, Varanasi

Digitization by eGangotri and Sarayu Trust. Funding by MoE-IKS

পারিতোষিক", তদুত্তরে নিমন্ত্রণকারী বলে "আমি কৃতার্থ হইলাম"— ইহাকে অত্যুক্তি বলিতে পার।

আমাদের দেশে স্ত্রী স্বামীকে পত্রে 'শ্রীচরণেষু' পাঠ লিখিয়া থাকে, ইংরেজের কাছে ইহা অত্যুক্তি। ইংরেজ যাহাকে-তাহাকে পত্রে 'প্রিয়' সম্বোধন করে— অভ্যস্ত না হইয়া গেলে ইহা আমাদের কাছে অত্যুক্তি বলিয়া ঠেকিত।

নিশ্চয়ই আরও এমন সহস্র দৃষ্টান্ত আছে। কিন্তু এগুলি বাঁধা অত্যুক্তি— ইহারা পৈতৃক। দৈনিক ব্যবহারে আমরা নব নব অত্যুক্তি রচনা করিয়া থাকি— ইহাই প্রাচ্যজাতির প্রতি ভৎর্সনার কারণ।

তালি এক হাতে বাজে না, তেমনি কথা দু-জনে মিলিয়া হয়। শ্রোতা ও বক্তা যেখানে পরস্পরের ভাষা বোঝে, সেখানে অত্যুক্তি উভয়ের যোগে আপনি সংশোধিত হইয়া আসে। সাহেব যখন চিঠির শেষে আমাকে লেখেন yours truly— সত্যই তোমারই, তখন তাঁহার এই অত্যন্ত ঘনিষ্ঠ আত্মীয়তার সত্যপাঠটুকুকে তরজমা করিয়া আমি এই বুঝি, তিনি সত্যই আমারই নহেন। বিশেষত বড়ো সাহেব যখন নিজেকে আমার বাধ্যতম ভৃত্য বলিয়া বর্ণনা করেন, তখন অনায়াসে সে-কথাটার ষোলো আনা বাদ দিয়া তাহার উপরে আরও ষোলো আনা কাটিয়া লইতে পারি। এগুলি বাঁধা-দস্তুরের অত্যুক্তি, কিন্তু প্রচলিত ভাষাপ্রয়োগের অত্যুক্তি ইংরেজিতে ঝুড়িঝুড়ি আছে। Immensely, immeasurably, extremely, awfully, infinitely, absolutely, ever so much, for the life of me, for the world, unbounded, endless প্রভৃতি শব্দপ্রয়োগগুলি যদি সর্বত্র যথার্থভাবে লওয়া যায়, তবে প্রাচ্য অত্যুক্তিগুলি ইহজন্মে আর মাথা তুলিতে পারে না।

বাহ্যবিষয়ে আমাদের কতকটা ঢিলামি আছে, এ কথা স্বীকার করিতেই হইবে। বাহিরের জিনিসকে আমরা ঠিকঠাকমতো দেখি না, ঠিকঠাকমতো গ্রহণ করি না। যখন-তখন বাহিরের নয়কে আমরা ছয় এবং ছয়কে আমরা নয় করিয়া থাকি। ইচ্ছা করিয়া না করিলেও এ-স্থলে অজ্ঞানকৃত পাপের ডবল দোষ— একে পাপ তাহাতে অজ্ঞান। ইন্দ্রিয়কে এমন অলস এবং বুদ্ধিকে এমন অসাবধান করিয়া রাখিলে পৃথিবীতে আমাদের দুটি প্রধান নির্ভরকে একেবারে মাটি করা হয়। বৃত্তান্তকে নিতান্ত ফাঁকি দিয়া সিদ্ধান্তকে যাহারা কল্পনার সাহায্যে গড়িয়া তুলিতে চেষ্টা করে, তাহারা নিজেকেই ফাঁকি দেয়। যে-যে বিষয়ে আমাদের ফাঁকি আছে, সেই-সেই বিষয়েই আমরা ঠকিয়া বসিয়া আছি। একচক্ষু হরিণ যেদিকে তাহার কানা চোখ ফিরাইয়া আরামে ঘাস খাইতেছিল, সেইদিক হইতেই ব্যাধের তীর তাহার

CC0. In Public Domain. Sri Sri Anandamayee Ashram Collection, Varanasi

Digitization by eGangotri and Sarayu Trust. Funding by MoE-IKS

বুকে বাজিয়াছে। আমাদের কানা চোখটা ছিল ইহলোকের দিকে— সেই তরফ হইতে আমাদের শিক্ষা যথেষ্ট হইয়াছে। সেই দিকের ঘা খাইয়া আমরা মরিলাম। কিন্তু স্বভাব না যায় ম'লে।

নিজের দোষ কবুল করিলাম, এবার পরের প্রতি দোষারোপ করিবার অবসর পাওয়া যাইবে। অনেকে এরূপ চেষ্টাকে নিন্দা করেন, আমরাও করি। কিন্তু যে-লোক বিচার করে, অন্যে তাহাকে বিচার করিবার অধিকারী। সে অধিকারটা ছাড়িতে পারিব না। তাহাতে পরের কোনো উপকার হইবে বলিয়া আশা করি না— কিন্তু অপমানের দিনে যেখানে যতটুকু আত্মপ্রসাদ পাওয়া যায়, তাহা ছাড়িয়া দিতে পারিব না।

আমরা দেখিয়াছি, আমাদের অত্যুক্তি অলস বুদ্ধির বাহ্য প্রকাশ। তা ছাড়া সুদীর্ঘকাল পরাধীনতাবশত চিত্তবিকারেরও হাত দেখিতে পাই। যেমন আমাদিগকে যখন-তখন, সময়ে অসময়ে, উপলক্ষ্য থাক বা না-থাক, চীৎকার করিয়া বলিতে হয়— আমরা রাজভক্ত। অথচ ভক্তি করিব কাহাকে, তাহার ঠিকানা নাই। আইনের বইকে, না কমিশনার-সাহেবের চাপরাসকে, না পুলিসের দারোগাকে? গবর্মেণ্ট আছে, কিন্তু মানুষ কই? হৃদয়ের সম্বন্ধ পাতাইব কাহার সঙ্গে? আপিসকে বক্ষে আলিঙ্গন করিয়া ধরিতে পারি না। মাঝে মাঝে অপ্রত্যক্ষ রাজার মৃত্যু বা অভিষেক উপলক্ষ্যে যখন বিবিধ চাঁদার আকারে রাজভক্তি দোহন করিয়া লইবার আয়োজন হয়, তখন ভীতচিত্তে শুষ্ক ভক্তি ঢাকিবার জন্য অতিদান ও অত্যুক্তির দ্বারা রাজপাত্র কানায় কানায় পূর্ণ করিয়া দিতে হয়। যাহা স্বাভাবিক নহে, তাহাকে প্রমাণ করিতে হইলে লোকে অধিক চীৎকার করিতে থাকে— এ-কথা ভুলিয়া যায় যে, মৃদুস্বরে যে বেসুর ধরা পড়ে না, চীৎকারে তাহা চার গুণ হইয়া উঠে।

কিন্তু এই শ্রেণীর অত্যুক্তির জন্য আমরা একা দায়ী নই। ইহাতে পরাধীন জাতির ভীরুতা ও হীনতা প্রকাশ পায় বটে, কিন্তু এই অবস্থাটায় আমাদের কর্তৃপুরুষদের মহত্ত্ব ও সত্যানুরাগের প্রমাণ দেয় না। জলাশয়ের জল সমতল নহে, এ-কথা যখন কেহ অম্লানমুখে বলে, তখন বুঝিতে হইবে, সে-কথাটা অবিশ্বাস্য হইলেও তাহার মনিব তাহাই শুনিতে চাহে। আজকালকার সাম্রাজ্যমদমত্ততার দিনে ইংরেজ নানাপ্রকারে শুনিতে চায় আমরা রাজভক্ত, আমরা তাহার চরণতলে স্বেচ্ছায় বিক্রীত। এ-কথা জগতের কাছে তাহারা ধ্বনিত-প্রতিধ্বনিত করিতে চাহে।

এদিকে আমাদের প্রতি সিকি-পয়সার বিশ্বাস মনের মধ্যে নাই; এত বড়ো দেশটা সমস্ত নিঃশেষে নিরস্ত্র; একটা হিংস্র পশু দ্বারের কাছে আসিলে দ্বারে অর্গল

CC0. In Public Domain. Sri Sri Anandamayee Ashram Collection, Varanasi

Digitization by eGangotri and Sarayu Trust. Funding by MoE-IKS

লাগানো ছাড়া আর কোনো উপায় আমাদের হাতে নাই— অথচ জগতের কাছে সাম্রাজ্যের বলপ্রমাণ উপলক্ষ্যে আমাদের অটল ভক্তি রটাইবার বেলা আমরা আছি। মুসলমান সম্রাটের সময় দেশনায়কতা-সেনানায়কতার অধিকার আমরা হারাই নাই; মুসলমান সম্রাট যখন সভাস্থলে সামন্তরাজগণকে পার্শ্বে লইয়া বসিতেন, তখন তাহা শূন্যগর্ভ প্রহসনমাত্র ছিল না। যথার্থই রাজারা সম্রাটের সহায় ছিলেন, রক্ষী ছিলেন, সম্মানভাজন ছিলেন। আজ রাজাদের সম্মান মৌখিক, অথচ তাহাদিগকে পশ্চাতে টানিয়া লইয়া দেশে-বিদেশে রাজভক্তির অভিনয় ও আড়ম্বর তখনকার চেয়ে চারগুণ। যখন ইংলণ্ডের সাম্রাজ্যলক্ষ্মী সাজ পরিতে বসেন, তখন কলনিগুলির সামান্য শাসনকর্তারা মাথার মুকুটে ঝলমল করেন; আর ভারতবর্ষের প্রাচীনবংশীয় রাজগণ তাঁহার চরণ-নূপুরে কিংকিণীর মতো আবদ্ধ হইয়া কেবল ঝংকার দিবার কাজ করিতে থাকেন— এবারকার বিলাতি দরবারে তাহা বিশ্বজগতের কাছে জারি হইয়াছে। হায় জয়পুর যোধপুর কোলাপুর, ইংরেজ-সাম্রাজ্যের মধ্যে তোমাদের কোথায় স্থান, তাহা কি এমন করিয়া দেশে বিদেশে ঘোষণা করিয়া আসিবার জন্যই এত লক্ষ লক্ষ টাকা বিলাতের জলে জলাঞ্জলি দিয়া আসিলে? ইংরেজের সাম্রাজ্য-জগন্নাথজির মন্দিরে যেখানে কানাডা, নিউজিল্যাণ্ড, অস্ট্রেলিয়া, দক্ষিণ আফ্রিকা স্ফীত উদর ও পরিপুষ্ট দেহ লইয়া দিব্য হাঁকডাক সহকারে পাণ্ডাগিরি করিয়া বেড়াইতেছে, সেখানে কৃশজীর্ণতনু ভারতবর্ষের কোথাও প্রবেশাধিকার নাই— ঠাকুরের ভোগও তাহার কপালে অল্পই জোটে— কিন্তু যেদিন বিশ্বজগতের রাজপথে ঠাকুরের অভ্রভেদী রথ বাহির হয়, সেই একটা দিন রথের দড়া ধরিয়া টানিবার জন্য ভারতবর্ষের ডাক পড়ে! সেদিন কত বাহবা, কত করতালি, কত সৌহার্দ্য— সেদিন কার্জনের নিষেধশৃঙ্খলমুক্ত ভারতবর্ষীয় রাজাদের মণিমাণিক্য লণ্ডনের রাজপথে ঝল্‌মল্‌ করিতে থাকে এবং লণ্ডনের হাস্‌পাতালগুলির 'পরে রাজভক্ত রাজাদের মুষলধারে বদান্যতাবৃষ্টির বার্তা ভারতবর্ষ নতশিরে নীরবে শ্রবণ করে। এই ব্যাপারের সমস্তটা পাশ্চাত্য অত্যুক্তি। ইহা মেকি অত্যুক্তি— খাঁটি নহে।

প্রাচ্যদিগের অত্যুক্তি ও আতিশয্য অনেক সময়েই তাহাদের স্বভাবের ঔদার্য হইতেই ঘটিয়া থাকে। পাশ্চাত্য অত্যুক্তি সাজানো জিনিস, তাহা জাল বলিলেই হয়। দিলদরাজ মোগলসম্রাটের আমলে দিল্লিতে দরবার জমিত। আজ সে দিন নাই, সে দিল্লি নাই, তবু একটা নকল দরবার করিতে হইবে। সংবৎসর ধরিয়া রাজারা পোলিটিকাল্‌ এজেণ্টের রাহুগ্রাসে কবলিত; সাম্রাজ্যচালনায় তাহাদের স্থান নাই, কাজ নাই, তাহাদের স্বাধীনতা নাই— হঠাৎ একদিন ইংরেজ সম্রাটের নায়েব পরিত্যক্তমহিমা দিল্লিতে সেলাম কুড়াইবার জন্য রাজাদিগকে তলব দিলেন, নিজের ভূলুণ্ঠিত পোশাকের

CC0. In Public Domain. Sri Sri Anandamayee Ashram Collection, Varanasi

Digitization by eGangotri and Sarayu Trust. Funding by MoE-IKS

প্রান্ত শিখ ও রাজপুত রাজকুমারদের দ্বারা বহন করাইয়া লইলেন, আকস্মিক উপদ্রবের মতো একদিন একটা সমারোহের আগ্নেয় উচ্ছ্বাস উদ্‌গীরিত হইয়া উঠিল,— তাহার পর সমস্ত শূন্য, সমস্ত নিষ্প্রভ।

এখনকার ভারতসাম্রাজ্য আপিসে এবং আইনে চলে— তাহার রঙচঙ নাই, গীতবাদ্য নাই, তাহাতে প্রত্যক্ষ মানুষ নাই। ইংরেজের খেলাধুলা, নাচগান, আমোদপ্রমোদ সমস্ত নিজেদের মধ্যে বদ্ধ— সে আনন্দ-উৎসবের উদ্বৃত্ত খুদকুঁড়াও ভারতবর্ষের জনসাধারণের জন্য প্রমোদশালার বাহিরে আসিয়া পড়ে না। আমাদের সঙ্গে ইংরেজের সম্বন্ধ আপিসের বাঁধা কাজ এবং হিসাবের খাতা-সহির সম্বন্ধ। প্রাচ্য সম্রাটের ও নবাবের সঙ্গে আমাদের অন্নবস্ত্র, শিল্পশোভা, আনন্দ-উৎসবের নানা সম্বন্ধ ছিল। তাঁহাদের প্রাসাদে প্রমোদের দীপ জ্বলিলে তাহার আলোক চারিদিকে প্রজার ঘরে ছড়াইয়া পড়িত— তাঁহাদের তোরণদ্বারে যে নহবত বসিত, তাহার আনন্দধ্বনি দীনের কুটিরের মধ্যেও প্রতিধ্বনিত হইয়া উঠিত।

ইংরেজ সিভিলিয়ানগণ পরস্পরের আমন্ত্রণে নিমন্ত্রণে সামাজিকতায় যোগদান করিতে বাধ্য, যে-ব্যক্তি স্বভাবদোষে এইসকল বিনোদন-ব্যাপারে অপটু, তাহার উন্নতির অনেক ব্যাঘাত ঘটে। এই সমস্তই নিজের জন্য। যেখানে পাঁচটা ইংরেজ আছে, সেখানে আমোদ-আহ্লাদের অভাব নাই— কিন্তু সে-আমোদে চারিদিক আমোদিত হইয়া উঠে না। আমরা কেবল দেখিতে পাই— কুলিগুলা বাহিরে বসিয়া সন্ত্রস্তচিত্তে পাখার দড়ি টানিতেছে, সহিস ডগ্‌কার্টের ঘোড়ার লাগাম ধরিয়া চামর দিয়া মশামাছি তাড়াইতেছে, এবং দগ্ধ ভারতবর্ষের তপ্ত সংস্রব হইতে সুদূরে যাইবার জন্য রাজপুরুষগণ সিমলার শৈলশিখরে ঊর্ধ্বশ্বাসে ছুটিয়া চলিয়াছেন। মৃগয়ার সময় বাজে লোকেরা জঙ্গলের শিকার তাড়া করিতেছে এবং বন্দুকের দুটো-একটা গুলি পশুলক্ষ্য হইতে ভ্রষ্ট হইয়া নেটিভের মর্মভেদ করিতেছে। ভারতবর্ষে ইংরেজরাজ্যের বিপুল শাসনকার্য একেবারে আনন্দহীন সৌন্দর্যহীন— তাহার সমস্ত পথই আপিস-আদালতের দিকে— জনসমাজের হৃদয়ের দিকে নহে। হঠাৎ ইহার মধ্যে একটা খাপছাড়া দরবার কেন? সমস্ত শাসনপ্রণালীর সঙ্গে তাহার কোন্‌খানে যোগ? গাছে লতায় ফুল ধরে, আপিসের কড়িবরগায় তো মাধবীমঞ্জরী ফোটে না। এ যেন মরুভূমির মধ্যে মরীচিকার মতো। এ ছায়া তাপনিবারণের জন্য নহে, এ জল তৃষ্ণা দূর করিবে না।

পূর্বেকার দরবারে সম্রাটেরা যে নিজের প্রতাপ জাহির করিতেন, তাহা নহে; সে-সকল দরবার কাহারও কাছে তারস্বরে কিছু প্রমাণ করিবার জন্য ছিল না, তাহা

CC0. In Public Domain. Sri Sri Anandamayee Ashram Collection, Varanasi

Digitization by eGangotri and Sarayu Trust. Funding by MoE-IKS

স্বাভাবিক ; সে-সকল উৎসব বাদশাহ-নবাবদের ঔদার্যের উদ্‌বেলিত প্রবাহস্বরূপ ছিল। সেই প্রবাহ বদান্যতা বহন করিত, তাহাতে প্রার্থীর প্রার্থনা পূর্ণ করিত, দীনের অভাব দূর হইত, তাহাতে আশা এবং আনন্দ দূরদূরান্তরে বিকীর্ণ হইয়া যাইত। আগামী দরবার উপলক্ষ্যে কোন্ পীড়িত আশ্বস্ত হইয়াছে, কোন্ দরিদ্র সুখস্বপ্ন দেখিতেছে ? সেদিন যদি কোনো দুরাশাগ্রস্ত দুর্ভাগা দরখাস্ত হাতে সম্রাটপ্রতিনিধির কাছে অগ্রসর হইতে চায়, তবে কি পুলিসের প্রহার পৃষ্ঠে লইয়া তাহাকে কাঁদিয়া ফিরিতে হইবে না ?

তাই বলিতেছিলাম, আগামী দিল্লির দরবার পাশ্চাত্য অত্যুক্তি, তাহা মেকি অত্যুক্তি। এদিকে হিসাবকিতাব এবং দোকানদারিটুকু আছে— ওদিকে প্রাচ্যসম্রাটের নকলটুকু না করিলে নয়। আমরা দেশব্যাপী অনশনের দিনে এই নিতান্ত ভুয়া দরবারের আড়ম্বর দেখিয়া ভীত হইয়াছিলাম বলিয়া কর্তৃপক্ষ আশ্বাস দিয়া বলিয়াছেন —খরচ খুব বেশি হইবে না, যাহাও হইবে, তাহার অর্ধেক আদায় করিয়া লইতে পারিব। কিন্তু সেদিন উৎসব করা চলে না, যেদিন খরচপত্র সামলাইয়া চলিতে হয়। তহবিলের টানাটানি লইয়া উৎসব করিতে হইলে, নিজের খরচ বাঁচাইবার দিকে দৃষ্টি রাখিয়া অন্যের খরচের প্রতি উদাসীন হইতে হয়। তাই আগামী দরবারে সম্রাটের নায়েব অল্প খরচে কাজ চালাইবেন বটে, কিন্তু আড়ম্বরটাকে স্ফীত করিয়া তুলিবার জন্য রাজাদিগকে খরচ করাইবেন। প্রত্যেক রাজাকে অন্তত কটা হাতি, কটা ঘোড়া, কজন লোক আনিতে হইবে, শুনিতেছি তাহার অনুশাসন জারি হইয়াছে। সেই সকল রাজাদেরই হাতিঘোড়া-লোকলস্করে যথাসম্ভব অল্প খরচে চতুর সম্রাট-প্রতিনিধি যথাসম্ভব বৃহৎ ব্যাপার ফাঁদিয়া তুলিবেন। ইহাতে চাতুর্য ও প্রতাপের পরিচয় পাওয়া যায়, কিন্তু বদান্যতা ও ঔদার্য, প্রাচ্য সম্প্রদায়ের মতে যাহা রাজকীয় উৎসবের প্রাণ বলিলেই হয়, তাহা ইহার মধ্যে থাকে না। এক চক্ষু টাকার থলিটির দিকে এবং অন্য চক্ষু সাবেক বাদশাহের অনুকরণকার্যে নিযুক্ত রাখিয়া এ-সকল কাজ চলে না। এ-সব কাজ যে স্বভাবত পারে, সে-ই পারে এবং তাহাকেই শোভা পায়।

ইতিমধ্যে আমাদের দেশের একটি ক্ষুদ্র রাজা সম্রাটের অভিষেক উপলক্ষে তাঁহার প্রজাদিগকে বহুসহস্র টাকা খাজনা মাপ দিয়াছেন। আমাদের মনে হইল, ভারতবর্ষের রাজকীয় উৎসব কী ভাবে চালাইতে হয়, ভারতবর্ষীয় এই রাজাটি তাহা ইংরেজ কর্তৃপক্ষদিগকে শিক্ষা দিলেন। কিন্তু যাহারা নকল করে, তাহারা আসল শিক্ষাটুকু গ্রহণ করে না, তাহারা বাহ্য আড়ম্বরটাকেই ধরিতে পারে। তপ্ত বালুকা সূর্যের মতো তাপ দেয়, কিন্তু আলোক দেয় না। সেইজন্য তপ্তবালুকার তাপকে আমাদের

CC0. In Public Domain. Sri Sri Anandamayee Ashram Collection, Varanasi

Digitization by eGangotri and Sarayu Trust. Funding by MoE-IKS

দেশে অসহ্য আতিশয্যের উদাহরণ বলিয়া উল্লেখ করে। আগামী দিল্লি-দরবারও সেইরূপ প্রতাপ বিকিরণ করিবে, কিন্তু আশা ও আনন্দ দিবে না। শুদ্ধমাত্র দম্ভপ্রকাশ সম্রাটকেও শোভা পায় না— ঔদার্যের দ্বারা, দয়াদাক্ষিণ্যের দ্বারা দুঃসহ দম্ভকে আচ্ছন্ন করিয়া রাখাই যথার্থ রাজোচিত। আগামী দরবারে ভারতবর্ষ তাহার সমস্ত রাজরাজন্য লইয়া বর্তমান বাদশাহের নায়েবের কাছে নতিস্বীকার করিতে যাইবে, কিন্তু বাদশাহ তাহাকে কী সম্মান, কী সম্পদ, কোন্ অধিকার দান করিবেন। কিছুই নহে। ইহাতে যে কেবল ভারতবর্ষের অবনতিস্বীকার তাহা নহে, এইরূপ শূন্যগর্ভ আকস্মিক দরবারের বিপুল কার্পণ্যে ইংরেজের রাজমহিমা প্রাচ্য জাতির নিকট খর্ব না হইয়া থাকিতে পারে না।

যে-সকল কাজ ইংরেজি দস্তুরমতে সম্পন্ন হয়, তাহা আমাদের প্রথার সঙ্গে না মিলিলেও সে-সম্বন্ধে আমরা চুপ করিয়া থাকিতে বাধ্য। যেমন, আমাদের দেশে বরাবর রাজার আগমনে বা রাজকীয় শুভকর্মাদিতে যে-সকল উৎসব-আমোদ হইত, তাহার ব্যয় রাজাই বহন করিতেন, প্রজারা জন্মতিথি প্রভৃতি নানাপ্রকার উপলক্ষ্যে রাজার অনুগ্রহ লাভ করিত। এখন ঠিক তাহার উল্টা হইয়াছে। রাজা জন্মিলে-মরিলে নড়িলে-চড়িলে প্রজার কাছে রাজার তরফ হইতে চাঁদার খাতা বাহির হয়, রাজা-রায়বাহাদুর প্রভৃতি খেতাবের রাজকীয় নিলামের দোকান জমিয়া উঠে। আকবর শাজাহান প্রভৃতি বাদশারা নিজেদের কীর্তি নিজেরা রাখিয়া গেছেন,— এখনকার দিনে রাজকর্মচারীরা নানা ছলে নানা কৌশলে প্রজাদের কাছ হইতে বড়ো বড়ো কীর্তিস্তম্ভ আদায় করিয়া লন। এই যে সম্রাটের প্রতিনিধি সূর্যবংশীয় ক্ষত্রিয় রাজাদিগকে সেলাম দিবার জন্য ডাকিয়াছেন, ইনি নিজের দানের দ্বারায় কোথায় দিঘি খনন করাইয়াছেন, কোথায় পান্থশালা নির্মাণ করিয়াছেন, কোথায় দেশের বিদ্যা-শিক্ষা ও শিল্পচর্চাকে আশ্রয় দান করিয়াছেন। সেকালে বাদশারা, নবাবরা, রাজ-কর্মচারিগণও এই সকল মঙ্গলকার্যের দ্বারা প্রজাদের হৃদয়ের সঙ্গে যোগ রাখিতেন। এখন কর্মচারীর অভাব নাই— তাঁহাদের বেতনও যথেষ্ট মোটা বলিয়া জগদ্‌বিখ্যাত কিন্তু দানে ও সৎকর্মে এ-দেশে তাঁহাদের অস্তিত্বের কোনো চিহ্ন তাঁহারা রাখিয়া যান না। বিলাতি দোকান হইতে তাঁহারা জিনিসপত্র কেনেন, বিলাতি সঙ্গীদের সঙ্গে আমোদ-আহ্লাদ করেন, এবং বিলাতের কোণে বসিয়া অন্তিমকাল পর্যন্ত তাঁদের পেনশন সম্ভোগ করিয়া থাকেন।

ভারতবর্ষে লেডি ডফারিনের নামে যে-সকল হাঁসপাতাল খোলা হইল, তাহার টাকা ইচ্ছায়-অনিচ্ছায় ভারতবর্ষের প্রজারাই জোগাইয়াছে। এ-প্রথা খুব ভালো

CC0. In Public Domain. Sri Sri Anandamayee Ashram Collection, Varanasi

Digitization by eGangotri and Sarayu Trust. Funding by MoE-IKS

হইতে পারে, কিন্তু ইহা ভারতবর্ষের প্রথা নহে— সুতরাং এই প্রকারের পূর্তকার্যে আমাদের হৃদয় স্পর্শ করে না। না করুক, তথাপি বিলাতের রাজা বিলাতের প্রথামতোই চলিবেন, ইহাতে বলিবার কথা কিছু নাই। কিন্তু কখনো দিশি কখনো বিলিতি হইলে কোনোটাই মানানসই হয় না। বিশেষত, আড়ম্বরের বেলায় দিশি দস্তুর এবং খরচপত্রের বেলায় বিলিতি দস্তুর হইলে আমাদের কাছে ভারি অসংগত ঠেকে। আমাদের বিদেশী কর্তারা ঠিক করিয়া বসিয়া আছেন যে, প্রাচ্য হৃদয় আড়ম্বরেই ভোলে, এই জন্যই ত্রিশ কোটি অপদার্থকে অভিভূত করিতে দিল্লির দরবার নামক একটা সুবিপুল অত্যুক্তি বহু চিন্তায়-চেষ্টায় ও হিসাবের বহুতর কষাকষি দ্বারা খাড়া করিয়া তুলিয়াছেন— জানেন না যে, প্রাচ্য হৃদয় দানে, দয়া-দাক্ষিণ্যে, অবারিত মঙ্গল-অনুষ্ঠানেই ভোলে। আমাদের যে উৎসবসমারোহ তাহা আহূত-অনাহূত-রবাহূতের আনন্দসমাগম; তাহাতে 'এহি এহি দেহি দেহি পীয়তাং ভুজ্যতাং' রবের কোথাও বিরাম ও বাধা নাই। তাহা প্রাচ্য আতিশয্যের লক্ষণ হইতে পারে, কিন্তু তাহা খাঁটি, তাহা স্বাভাবিক; আর পুলিসের দ্বারা সীমানাবদ্ধ, সঙিনের দ্বারা কণ্টকিত, সংশয়ের দ্বারা সন্ত্রস্ত, সতর্ক কৃপণতার দ্বারা সংকীর্ণ, দয়াহীন দানহীন যে দরবার, যাহা কেবলমাত্র দম্ভপ্রচার, তাহা পাশ্চাত্য অত্যুক্তি— তাহাতে আমাদের হৃদয় পীড়িত ও লাঞ্ছিত হয়— আমাদের কল্পনা আকৃষ্ট না হইয়া প্রতিহত হইতে থাকে। তাহা ঔদার্য হইতে উৎসারিত নহে, তাহা প্রাচুর্য হইতে উদ্‌বেলিত হয় নাই।

এই গেল নকল-করা অত্যুক্তি। কিন্তু নকল, বাহ্য আড়ম্বরে মূলকে ছাড়াইবার চেষ্টা করে, এ-কথা সকলেই জানে। সুতরাং সাহেব যদি সাহেবি ছাড়িয়া নবাবি ধরে, তবে তাহাতে যে-আতিশয্য প্রকাশ হইয়া পড়ে, তাহা কতকটা কৃত্রিম, অতএব তাহার দ্বারা জাতিগত অত্যুক্তির প্রকৃতি ঠিক ধরা যায় না। ঠিক খাঁটি বিলাতি অত্যুক্তির একটা দৃষ্টান্ত মনে পড়িতেছে। গবর্মেণ্ট সেই দৃষ্টান্তটি আমাদের চোখের সামনে পাথরের স্তম্ভ দিয়া স্থায়িভাবে খাড়া করিয়া তুলিয়াছেন, তাই সেটা হঠাৎ মনে পড়িল। তাহা অন্ধকূপহত্যার অত্যুক্তি।

পূর্বেই বলিয়াছি, প্রাচ্য অত্যুক্তি মানসিক ঢিলামি। আমরা কিছু প্রাচুর্যপ্রিয়, আঁটাআঁটি আমাদের সহে না। দেখো না, আমাদের কাপড়গুলা ঢিলাঢালা, আবশ্যকের চেয়ে অনেক বেশি— ইংরেজের বেশভূষা কাটাছাঁটা, ঠিক মাপসই— এমন কি, আমাদের মতে তাহা আঁটিতে আঁটিতে কাটিতে কাটিতে শালীনতার সীমা ছাড়াইয়া গেছে। আমরা, হয় প্রচুররূপে নগ্ন, নয় প্রচুররূপে আবৃত।

CC0. In Public Domain. Sri Sri Anandamayee Ashram Collection, Varanasi

Digitization by eGangotri and Sarayu Trust. Funding by MoE-IKS

আমাদের কথাবার্তাও সেই ধরনের,— হয় একেবারে মৌনের কাছাকাছি, নয় উদার-ভাবে সুবিস্তৃত। আমাদের ব্যবহারও তাই, হয় অতিশয় সংযত, নয় হৃদয়াবেগে উচ্ছ্বসিত।

কিন্তু ইংরেজের অত্যুক্তির সেই স্বাভাবিক প্রাচুর্য নাই,— তাহা অত্যুক্তি হইলেও খর্বকায়। তাহা আপনার অমূলকতাকে নিপুণভাবে মাটিচাপা দিয়া ঠিক সমূলকতার মতো সাজাইয়া তুলিতে পারে। প্রাচ্য অত্যুক্তির 'অতি'টুকুই শোভা, তাহাই তাহার অলংকার, সুতরাং তাহা অসংকোচে বাহিরে আপনাকে ঘোষণা করে। ইংরেজি অত্যুক্তির 'অতি'টুকুই গভীরভাবে ভিতরে থাকিয়া যায়— বাহিরে তাহা বাস্তবের সংযত সাজ পরিয়া খাঁটি সত্যের সহিত একপঙ্‌ক্তিতে বসিয়া পড়ে।

আমরা হইলে বলিতাম, অন্ধকূপের মধ্যে হাজারো লোক মরিয়াছে। সংবাদটাকে একেবারে এক ঠেলায় অত্যুক্তির মাঝদরিয়ার মধ্যে রওনা করিয়া দিতাম। হলওয়েল সাহেব একেবারে জনসংখ্যা সম্পূর্ণ নির্দিষ্ট করিয়া তাহার তালিকা দিয়া অন্ধকূপের আয়তন একেবারে ফুট-হিসাবে গণনা করিয়া দিয়াছেন। যেন সত্যের মধ্যে কোথাও কোনো ছিদ্র নাই। ওদিকে যে গণিতশাস্ত্র তাঁহার প্রতিবাদী হইয়া বসিয়া আছে, সেটা খেয়াল করেন নাই। হলওয়েলের মিথ্যা যে কত স্থানে কত রূপে ধরা পড়িয়াছে, তাহা অক্ষয়কুমার মৈত্রেয় মহাশয়ের সিরাজদ্দৌলা গ্রন্থে ভালোরূপেই আলোচিত হইয়াছে। আমাদের উপদেষ্টা কার্জন সাহেবের নিকট স্পর্ধা পাইয়া হলওয়েলের সেই অত্যুক্তি রাজপথের মাঝখানে মাটি ফুঁড়িয়া স্বর্গের দিকে পাষাণ-অঙ্গুষ্ঠ উত্থাপিত করিয়াছে।

প্রাচ্য ও পাশ্চাত্য সাহিত্য হইতে দুই বিভিন্ন শ্রেণীর অত্যুক্তির উদাহরণ দেওয়া যাইতে পারে। প্রাচ্য অত্যুক্তির উদাহরণ আরব্য উপন্যাস এবং পাশ্চাত্য অত্যুক্তির উদাহরণ রাডিয়ার্ড্ কিপলিঙের "কিম্" এবং তাঁহার ভারতবর্ষীয় চিত্রাবলী। আরব্য উপন্যাসেও ভারতবর্ষের কথা আছে, চীনদেশের কথা আছে, কিন্তু সকলেই জানে তাহা গল্পমাত্র— তাহার মধ্য হইতে কাল্পনিক সত্য ছাড়া আর কোনো সত্য কেহ প্রত্যাশাই করিতে পারে না, তাহা এতই সুস্পষ্ট। কিন্তু কিপলিঙ তাঁহার কল্পনাকে আচ্ছন্ন রাখিয়া এমনি একটি সত্যের আড়ম্বর করিয়াছেন যে, যেমন হলপ-পড়া সাক্ষীর কাছ হইতে লোকে প্রকৃত বৃত্তান্ত প্রত্যাশা করে, তেমনি কিপলিঙের গল্প হইতে ব্রিটিশ পাঠক ভারতবর্ষের প্রকৃত বৃত্তান্ত প্রত্যাশা না করিয়া থাকিতে পারে না।

ব্রিটিশ পাঠককে এমনি ছল করিয়া ভুলাইতে হয়। কারণ, ব্রিটিশ পাঠক বাস্তবের প্রিয়। শিক্ষা লাভ করিবার বেলাও তাহার বাস্তব চাই, আবার খেলেনাকেও বাস্তব

CC0. In Public Domain. Sri Sri Anandamayee Ashram Collection, Varanasi

Digitization by eGangotri and Sarayu Trust. Funding by MoE-IKS

করিয়া তুলিতে না পারিলে তাহার সুখ হয় না। আমরা দেখিয়াছি, ব্রিটিশ ভোজে খরগোশ রাঁধিয়া জন্তুটাকে যথাসম্ভব অবিকল রাখিয়াছে। সেটা যে সুখাদ্য, ইহাই যথেষ্ট আমোদের নহে ; কিন্তু সেটা যে একটা বাস্তব জন্তু, ব্রিটিশ ভোগী তাহা প্রত্যক্ষ অনুভব করিতে চায়। ব্রিটিশ খানা যে কেবল খানা তাহা নহে, তাহা প্রাণিবৃত্তান্তের গ্রন্থবিশেষ বলিলেই হয়। যদি কোনো ব্যঞ্জনে পাখিগুলা ভাজা ময়দার আবরণে ঢাকা পড়ে, তবে তাহাদের পাগুলা কাটিয়া আবরণের উপরে বসাইয়া রাখা হয়। বাস্তব এত আবশ্যক। কল্পনার নিজ এলাকার মধ্যেও ব্রিটিশ পাঠক বাস্তবের সন্ধান করে— তাই কল্পনাকেও দায়ে পড়িয়া প্রাণপণে বাস্তবের ভান করিতে হয়। যে-ব্যক্তি অসম্ভব স্থান হইতেও সাপ দেখিতেই চায়, সাপুড়ে তাহাকে ঠকাইতে বাধ্য হয়। সে নিজের ঝুলির ভিতর হইতেই সাপ বাহির করে, কিন্তু ভান করে যেন দর্শকের চাদরের মধ্য হইতে বাহির হইল। কিপলিঙ নিজের কল্পনার ঝুলি হইতেই সাপ বাহির করিলেন, কিন্তু নৈপুণ্যগুণে ব্রিটিশ পাঠক ঠিক বুঝিল যে, এশিয়ার উত্তরীয়ের ভিতর হইতেই সরীসৃপগুলা দলে দলে বাহির হইয়া আসিল।

বাহিরের বাস্তব সত্যের প্রতি আমাদের এরূপ একান্ত লোলুপতা নাই। আমরা কল্পনাকে কল্পনা জানিয়াও তাহার মধ্য হইতে রস পাই। এজন্য গল্প শুনিতে বসিয়া আমরা নিজেকে নিজে ভুলাইতে পারি— লেখককে কোনোরূপ ছলনা অবলম্বন করিতে হয় না। কাল্পনিক সত্যকে বাস্তব সত্যের ছদ্মগোঁফদাড়ি পরিতে হয় না। আমরা বরঞ্চ বিপরীত দিকে যাই। আমরা বাস্তব সত্যে কল্পনার রং ফলাইয়া তাহাকে অপ্রাকৃত করিয়া ফেলিতে পারি, তাহাতে আমাদের দুঃখবোধ হয় না। আমরা বাস্তব সত্যকেও কল্পনার সহিত মিশাইয়া দিই— আর য়ুরোপ কল্পনাকেও বাস্তব সত্যের মূর্তি পরিগ্রহ করাইয়া তবে ছাড়ে। আমাদের এই স্বভাবদোষে আমাদের বিস্তর ক্ষতি হইয়াছে— আর ইংরেজের স্বভাবে ইংরেজের কি কোনো লোকসান করে নাই। গোপন মিথ্যা কি সেখানে ঘরে-বাহিরে বিহার করিতেছে না। সেখানে খবরের কাগজে খবর বানানো চলে, তাহা দেখা গিয়াছে এবং সেখানে ব্যাবসাদার-মহলে শেয়ার-কেনাবেচার বাজারে যে কিরূপ সর্বনেশে মিথ্যা বানানো হইয়া থাকে, তাহা কাহারও অগোচর নাই। বিলাতে বিজ্ঞাপনের অত্যুক্তি ও মিথ্যোক্তি নানা বর্ণে নানা চিত্রে নানা অক্ষরে দেশবিদেশে নিজেকে কিরূপ ঘোষণা করে তাহা আমরা জানি— এবং আজকাল আমরাও ভদ্রাভদ্রে মিলিয়া নির্লজ্জভাবে এই অভ্যাস গ্রহণ করিয়াছি। বিলাতে পলিটিক্‌সে বানানো বাজেট তৈরি করা, প্রশ্নের বানানো উত্তর দেওয়া প্রভৃতি অভিযোগ তুলিয়া এক পক্ষের প্রতি অপর পক্ষে যে-সকল দোষারোপ করিয়া থাকেন

CC0. In Public Domain. Sri Sri Anandamayee Ashram Collection, Varanasi

Digitization by eGangotri and Sarayu Trust. Funding by MoE-IKS

তাহা যদি মিথ্যা হয় তবে লজ্জার বিষয়, যদি না হয় তবে শঙ্কার বিষয় সন্দেহ নাই। সেখানকার পার্লামেন্টে পার্লামেন্ট্-সংগত ভাষায় এবং কখনো বা তাহা লঙ্ঘন করিয়াও বড়ো বড়ো লোককে মিথ্যুক, প্রবঞ্চক, সত্যগোপনকারী বলা হইয়া থাকে; হয় এরূপ নিন্দাবাদকে অত্যুক্তিপরায়ণতা বলিতে হয়, নয় ইংলণ্ডের পলিটিক্স্ মিথ্যার দ্বারা জীর্ণ, এ-কথা স্বীকার করিতে হয়।

যাহা হউক, এ-সমস্ত আলোচনা করিলে এই কথা মনে উদয় হয় যে, বরঞ্চ অত্যুক্তিকে সুস্পষ্ট অত্যুক্তিরূপে পোষণ করাও ভালো, কিন্তু অত্যুক্তিকে সুকৌশলে ছাটিয়া-ছুঁটিয়া তাহাকে বাস্তবের দলে চালাইবার চেষ্টা করা ভালো নহে— তাহাতে বিপদ অনেক বেশি।

পূর্বেই বলিয়াছি, যেখানে দুইপক্ষে উভয়ের ভাষা বোঝে সেখানে পরস্পরের যোগে অত্যুক্তি আপনি সংশোধিত হইয়া আসে। কিন্তু দুর্ভাগ্যক্রমে বিলাতি অত্যুক্তি বোঝা আমাদের পক্ষে শক্ত। এইজন্য তাহা অক্ষরে অক্ষরে বিশ্বাস করিয়া, আমরা নিজের অবস্থাকে হাস্যকর ও শোচনীয় করিয়া তুলিয়াছি। ইংরেজ বলিয়াছিল, "আমরা তোমাদের ভালো করিবার জন্যই তোমাদের দেশ শাসন করিতেছি, এখানে সাদা-কালোয় অধিকারভেদ নাই, এখানে বাঘে-গোরুতে এক ঘাটে জল খায়, সম্রাটশ্রেষ্ঠ মহাপুরুষ আকবর যাহা কল্পনা মাত্র করিয়াছিলেন, আমাদের সাম্রাজ্যে তাহাই সত্যে ফলিতেছে।" আমরা তাড়াতাড়ি ইহাই বিশ্বাস করিয়া আশ্বাসে স্ফীত হইয়া বসিয়া আছি। আমাদের দাবির আর অন্ত নাই। ইংরেজ বিরক্ত হইয়া আজকাল এই-সকল অত্যুক্তিকে খর্ব করিয়া লইতেছে। এখন বলিতেছে, "যাহা তরবারি দিয়া জয় করিয়াছি, তাহা তরবারি দিয়া রক্ষা করিব।" সাদা-কালোয় যে যথেষ্ট ভেদ আছে, তাহা এখন অনেক সময়ে নিতান্ত গায়ে পড়িয়া নিতান্ত স্পষ্ট করিয়া দেখানো হইতেছে। কিন্তু তবু বিলাতি অত্যুক্তি এমনি সুনিপুণ ব্যাপার যে, আজও আমরা দাবি ছাড়ি নাই, আজও আমরা বিশ্বাস আঁকড়িয়া বসিয়া আছি, সেই সকল অত্যুক্তিকেই আমাদের প্রধান দলিল করিয়া আমাদের জীর্ণ চীরাপ্রান্তে বহু যত্নে বাঁধিয়া রাখিয়াছি। অথচ আমরা প্রত্যক্ষ দেখিতেছি, এক সময়ে ভারতবর্ষ পৃথিবীকে কাপড় জোগাইয়াছে, আজ সে পরের কাপড় পরিয়া লজ্জা বাড়াইতেছে— এক সময়ে ভারতভূমি অন্নপূর্ণা ছিল, আজ "হাদে লক্ষ্মী হইল লক্ষ্মীছাড়া"— এক সময়ে ভারতে পৌরুষ রক্ষা করিবার অস্ত্র ছিল, আজ কেবল কেরানিগিরির কলম কাটিবার ছুরিটুকু আছে। ইস্ট্ ইণ্ডিয়া কোম্পানি রাজত্ব পাইয়া অবধি ইচ্ছাপূর্বক চেষ্টাপূর্বক ছলে বলে কৌশলে ভারতের শিল্পকে পঙ্গু করিয়া সমস্ত দেশকে কৃষিকার্যে দীক্ষিত করিয়াছে, আজ আবার সেই কৃষকের খাজনা

CC0. In Public Domain. Sri Sri Anandamayee Ashram Collection, Varanasi

Digitization by eGangotri and Sarayu Trust. Funding by MoE-IKS

বাড়িতে বাড়িতে সেই হতভাগ্য ঋণসমুদ্রের মধ্যে চিরদিনের মতো নিমগ্ন হইয়াছে— এই তো গেল বাণিজ্য এবং কৃষি। তাহার পর বীর্য এবং অস্ত্র, সে-কথার উল্লেখ করিবার প্রয়োজন নাই। ইংরেজ বলে, "তোমরা কেবলই চাকরির দিকে ঝুঁকিয়াছ, ব্যাবসা কর না কেন।" এদিকে দেশ হইতে বর্ষে বর্ষে প্রায় পাঁচ শত কোটি টাকা খাজনায় ও মহাজনের লাভে বিদেশে চলিয়া যাইতেছে। মূলধন থাকে কোথায়। এই অবস্থায় দাঁড়াইয়াছি। তবু কি বিলাতি অত্যুক্তির উপর সম্পূর্ণ নির্ভর করিয়া কেবলই দরখাস্ত জারি করিতে হইবে। হায়, ভিক্ষুকের অনন্ত ধৈর্য! হায়, দরিদ্রাণাং মনোরথাঃ! রোমের শাসনে, স্পেনের শাসনে, মোগলের শাসনে এতবড়ো একটা বৃহৎ দেশ কি এমন নিঃশেষে উপায়বিহীন হইয়াছে। অথচ পরদেশশাসন সম্বন্ধে এত বড়ো বড়ো নীতিকথার দম্ভপূর্ণ অত্যুক্তি আর কেহ কি কখনো উচ্চারণ করিয়াছে।

কিন্তু এ সকল অপ্রিয় কথা উত্থাপন করা কেন। কোনো একটা জাতিকে অনাবশ্যক আক্রমণ করিয়া পীড়া দেওয়া আমাদের দেশের লোকের স্বভাবসংগত নহে— ইহা আমরা ক্রমাগত ঘা খাইয়া ইংরেজের কাছ হইতেই শিখিয়াছি। নিতান্ত গায়ের জ্বালায় আমাদিগকে যে অশিষ্টতায় দীক্ষিত করিয়াছে, তাহা আমাদের দেশের জিনিস নহে।

কিন্তু অন্যের কাছ হইতে আমরা যতই আঘাত পাই না কেন, আমাদের দেশের যে চিরন্তন নম্রতা, যে ভদ্রতা, তাহা পরিত্যাগ করিব কেন। ইহাকেই বলে চোরের উপর রাগ করিয়া নিজের ক্ষতি করা।

অবশ্য, পরের নিকট হইতে স্বজাতি যখন অপবাদ ও অপমান সহ্য করিতে থাকে, তখন যে আমার মন অবিচলিত থাকে, এ-কথা আমি বলিতে পারি না। কিন্তু সেই অপবাদলাঞ্ছনার জবাব দিবার জন্যই যে আমার এই প্রবন্ধ লেখা তাহা নহে। আমরা যেটুকু জবাব দিবার চেষ্টা করি তাহা নিতান্ত ক্ষীণ, কারণ বাক্‌শক্তিই আমাদের একটিমাত্র শক্তি। কামানের যে গর্জন তাহা ভীষণ, কারণ তাহার সঙ্গে সঙ্গে লোহার গোলাটা থাকে, কিন্তু প্রতিধ্বনির যে প্রত্যুত্তর তাহা ফাঁকা। সেরূপ খেলামাত্রে আমার অভিরুচি নাই।

ইংরেজ আমার এ-লেখা পড়িবে না, পড়িলেও সকল কথা ঠিক বুঝিবে না। আমার এ-লেখা আমাদের স্বদেশীয় পাঠকদের জন্যই। অনেক দিন ধরিয়া চোখ বুজিয়া আমরা বিলাতি সভ্যতার হাতে আত্মসমর্পণ করিয়াছিলাম। ভাবিয়াছিলাম, সে-সভ্যতা স্বার্থকে অভিভূত করিয়া বিশ্বহিতৈষা ও বিশ্বজনের শৃঙ্খলমুক্তির পথেই সত্যপ্রেমশান্তির অনুকূলে অগ্রসর হইতেছে। কিন্তু আজ হঠাৎ চমক ভাঙিবার সময় আসিয়াছে।

CC0. In Public Domain. Sri Sri Anandamayee Ashram Collection, Varanasi

Digitization by eGangotri and Sarayu Trust. Funding by MoE-IKS

পৃথিবীতে এক-এক সময়ে প্রলয়ের বাতাস হঠাৎ উঠিয়া পড়ে। এক সময়ে মধ্য এসিয়ার মোগলগণ ধরণী হইতে লক্ষ্মীশ্রী ঝাঁটাইতে বাহির হইয়াছিল। এক সময়ে মুসলমানগণ ধূমকেতুর মতো পৃথিবীর উপর প্রলয়পুচ্ছ সঞ্চালন করিয়া ফিরিয়াছিল। পৃথিবীর মধ্যে যে-কোণে ক্ষুধার বেগ বা ক্ষমতার লালসা ক্রমাগত পোষিত হইতে থাকে, সেই কোণ হইতে জগদ্‌বিনাশী ঝড় উঠিবেই।

প্রাচীনকালে এই ধ্বংসধ্বজা তুলিয়া গ্রীক-রোমক-পারসীকগণ অনেক রক্ত সেচন করিয়াছে। ভারতবর্ষ বৌদ্ধ-রাজাদের অধীনে বিদেশে আপন ধর্ম প্রেরণ করিয়াছে, আপন স্বার্থ বিস্তার করে নাই। ভারতবর্ষীয় সভ্যতায় বিনাশপ্লাবনের বেগ কোনো-কালে ছিল না। ক্ষমতা ও স্বার্থ-বিস্তার ভারতবর্ষীয় সভ্যতার ভিত্তি নহে।

য়ুরোপীয় সভ্যতার ভিত্তি তাহাই। তাহা সর্বপ্রযত্নে নানা আকারে নানা দিক হইতে আপনার ক্ষমতাকে ও স্বার্থকেই বলীয়ান করিবার চেষ্টা করিতেছে। স্বার্থ ও ক্ষমতাস্পৃহা কোনোকালেই নিজের অধিকারের মধ্যে নিজেকে রক্ষা করিতে পারে না— এবং অধিকারলঙ্ঘনের পরিণামফল নিঃসংশয় বিপ্লব।

ইহা ধর্মের নিয়ম, ইহা ধ্রুব। সমস্ত য়ুরোপ আজ অস্ত্রে-শস্ত্রে দন্তুর হইয়া উঠিয়াছে। ব্যবসায়বুদ্ধি তাহার ধর্মবুদ্ধিকে অতিক্রম করিতেছে।

আমাদের দেশে বিলাতি সভ্যতার এমন-সকল পরম ভক্ত আছেন যাঁহারা ধর্মকে অবিশ্বাস করিতে পারেন, কিন্তু বিলাতি সভ্যতাকে অবিশ্বাস করিতে পারেন না। তাঁহারা বলেন, বিকার যাহা-কিছু দেখিতেছ, এ-সমস্ত কিছুই নহে— দুই দিনেই কাটিয়া যাইবে। তাঁহারা বলেন, য়ুরোপীয় সভ্যতার রক্তচক্ষু এঞ্জিনটা সার্বজনীন ভ্রাতৃত্বের পথে ধক্‌ধক্‌ শব্দে ছুটিয়া চলিয়াছে।

এরূপ অসামান্য অন্ধভক্তি সকলের কাছে প্রত্যাশা করিতে পারি না। সেইজন্যই পূর্বদেশের হৃদয়ের মধ্যে আজ এক সুগভীর চাঞ্চল্যের সঞ্চার হইয়াছে। আসন্ন ঝড়ের আশঙ্কায় পাখি যেমন আপন নীড়ের দিকে ছোটে, তেমনি বায়ুকোণে রক্তমেঘ দেখিয়া পূর্বদেশ হঠাৎ আপনার নীড়ের সন্ধানে উড়িবার উপক্রম করিয়াছে— বজ্রগর্জনকে সে সার্বভৌমিক প্রেমের মঙ্গলশঙ্খধ্বনি বলিয়া কল্পনা করিতেছে না। য়ুরোপ ধরণীর চারিদিকেই আপনার হাত বাড়াইতেছে— তাহাকে প্রেমালিঙ্গনের বাহুবিস্তার মনে করিয়া প্রাচ্যখণ্ড পুলকিত হইয়া উঠিতেছে না।

এই অবস্থায় আমরা বিলাতি সভ্যতার যে সমালোচনায় প্রবৃত্ত হইয়াছি, তাহা কেবলমাত্র আত্মরক্ষার আকাঙ্ক্ষায়। আমরা যদি সংবাদ পাই যে, বিলাতি সভ্যতার মূলকাণ্ড যে পলিটিক্‌স্‌ সেই পলিটিক্‌স্‌ হইতে স্বার্থপরতা, নির্দয়তা ও অসত্য, ধনাভিমান

CC0. In Public Domain. Sri Sri Anandamayee Ashram Collection, Varanasi

Digitization by eGangotri and Sarayu Trust. Funding by MoE-IKS

ও ক্ষমতাভিমান প্রত্যহ জগৎ জুড়িয়া শাখাপ্রশাখা বিস্তার করিতেছে, এবং যদি ইহা বুঝিতে পারি যে, স্বার্থকে সভ্যতার মূলশক্তি করিলে এরূপ দারুণ পরিণাম একান্তই অবশ্যম্ভাবী, তবে সে-কথা সর্বতোভাবে আলোচনা করিয়া দেখা আবশ্যক হইয়া পড়ে— পরকে অপবাদ দিয়া সান্ত্বনা পাইবার জন্য নহে, নিজেকে সময় থাকিতে সংযত করিবার জন্য।

আমরা আজকাল পলিটিক্স্ অর্থাৎ রাষ্ট্রগত একান্ত স্বার্থপরতাকেই সভ্যতার একটি-মাত্র মুকুটমণি ও বিরোধপরতাকেই উন্নতিলাভের একটিমাত্র পথ বলিয়া ধরিয়া লইয়াছি; আমরা পলিটিক্সের মিথ্যা ও দোকানদারির মিথ্যা বিদেশের দৃষ্টান্ত হইতে প্রতিদিন গ্রহণ করিতেছি; আমরা টাকাকে মনুষ্যত্বের চেয়ে বড়ো এবং ক্ষমতালাভকে মঙ্গলব্রতাচরণের চেয়ে শ্রেয় বলিয়া জানিয়াছি— তাই এতকাল যে স্বাভাবিক নিয়মে আমাদের দেশে লোকহিতকর কর্ম ঘরে ঘরে অনুষ্ঠিত হইতেছিল, তাহা হঠাৎ বন্ধ হইয়া গেছে। ইংরেজ গোয়ালা বাঁটে হাত না দিলে আমাদের কামধেনু আর এক ফোঁটা দুধ দেয় না— নিজের বাছুরকেও নহে। এমনি দারুণ মোহ আমাদিগকে আক্রমণ করিয়াছে। সেই মোহজাল ছিন্ন করিবার জন্য যে-সকল তীক্ষ্ণবাক্য প্রয়োগ করিতে হইতেছে, আশা করি, তাহা বিদ্বেষবুদ্ধির অস্ত্রশালা হইতে গৃহীত হইতেছে না—আশা করি, তাহা স্বদেশের মঙ্গল-ইচ্ছা হইতে প্রেরিত। আমরা গালি খাইয়া যদি জবাব দিতে উদ্যত হইয়া থাকি, সে-জবাব বিদেশী গালিদাতার উদ্দেশে নহে— সে কেবল আমাদের নিজের কাছে নিজের সম্মান রাখিবার জন্য, আমাদের নিজের প্রতি ভগ্নপ্রবণ বিশ্বাসকে বাঁধিয়া তুলিবার জন্য, শিশুকাল হইতে বিদেশীকে একমাত্র গুরু বলিয়া মানা অভ্যাস হওয়াতে তাঁহাদের কথাকে বেদবাক্য বলিয়া স্বজাতির প্রতি শ্রদ্ধাবিহীন হইবার মহাবিপদ হইতে নিজেরা রক্ষা পাইবার জন্য। ইংরেজ যে-পথে যাইতে চায় যাক, যত দ্রুতবেগে রথ চালাইতে চাহে চালাক, তাহাদের চঞ্চল চাবুকটা যেন আমাদের পৃষ্ঠে না পড়ে এবং তাহাদের চাকার তলায় আমরা যেন অন্তিম গতি লাভ না করি, এই হইলেই হইল। ভিখ আমরা চাহি না; উত্তরোত্তর দুর্লভতর আঙুরের গুচ্ছ অক্ষমের অদৃষ্টে প্রতিদিন টকিয়া উঠিতেছে বলিয়াই হউক আর যে কারণেই হউক, আমাদের আর ভিক্ষায় কাজ নাই— এবং এ-কথা বলাও বাহুল্য, কুত্তাতেও আমাদের প্রয়োজন দেখি না। শিক্ষাই বল, চাকরিই বল, যাহা পরের কাছে মাগিয়া-পাতিয়া লইতে হয়, পাছে কবে আবার কাড়িয়া লয় এই ভয়ে যাহাকে পাঁজরের কাছে সবলে চাপিয়া বক্ষ ব্যথিত করিয়া তুলি, তাহা খোওয়া গেলে অত্যন্ত বেশি ক্ষতি নাই; কারণ, মানুষের প্রাণ বড়ো

CC0. In Public Domain. Sri Sri Anandamayee Ashram Collection, Varanasi

Digitization by eGangotri and Sarayu Trust. Funding by MoE-IKS

কঠিন, সে বাঁচিবার শেষ চেষ্টা না করিয়া থাকিতে পারে না। তাহার যে কতটা শক্তি আছে, নিতান্ত দায়ে না পড়িলে তাহা সে নিজেই বোঝে না ; নিজের সেই অন্তরতর শক্তি আবিষ্কার করিবার জন্য বিধাতা যদি ভারতকে সর্বপ্রকারে বঞ্চিত হইতে দেন, তাহাতে শাপে বর হইবে। এমন জিনিস আমাদের চাই যাহা সম্পূর্ণ আমাদের স্বায়ত্ত, যাহা কেহ কাড়িয়া লইতে পারিবে না—সেই জিনিসটি হৃদয়ে রাখিয়া আমরা যদি কৌপীন পরি, যদি সন্ন্যাসী হই, যদি মরি, সে-ও ভালো। ভিক্ষায়াং নৈব নৈব চ। আমাদের খুব বেশি ব্যঞ্জনে দরকার নাই, যেটুকু আহার করিব নিজে যেন আহরণ করিতে পারি ; খুব বেশি সাজসজ্জা না হইলেও চলে, মোটা কাপড়টা যেন নিজের হয় এবং দেশকে শিক্ষা দিবার ব্যবস্থা আমরা যতটুকু নিজে করিতে পারি তাহা যেন সম্পূর্ণ নিজের দ্বারা অনুষ্ঠিত হয়। এক কথায়, যাহা করিব আত্মত্যাগের দ্বারায় করিব, যাহা পাইব আত্মবিসর্জনের দ্বারায় পাইব, যাহা দিব আত্মদানের দ্বারাতেই দিব। এই যদি সম্ভব হয় তো হউক— না যদি হয়, পরে চাকরি না দিলেই যদি আমাদের অন্ন না জোটে, পরে বিদ্যালয় বন্ধ করিবামাত্রই যদি আমাদিগকে গণ্ডমূর্খ হইয়া থাকিতে হয় এবং পরের নিকট হইতে উপাধির প্রত্যাশা না থাকিলে দেশের কাজে আমাদের টাকার থলির গ্রন্থিমোচন যদি না হইতে পারে, তবে পৃথিবীতে আর কাহারও উপর কোনো দোষারোপ না করিয়া যথাসম্ভব সত্বর যেন নিঃশব্দে এই ধরাতল হইতে বিদায় গ্রহণ করিতে পারি। ভিক্ষাবৃত্তির তারস্বরে, অক্ষম বিলাপের সানুনাসিকতায় রাজপথের মাঝখানে আমরা যেন বিশ্বজগতের দৃষ্টি নিজেদের প্রতি আকর্ষণ না করি। যদি আমাদের নিজের চেষ্টায় আমাদের দেশের কোনো বৃহৎ কাজ হওয়ার সম্ভাবনা না থাকে তবে, হে মহামারী, তুমি আমাদের বান্ধব— হে দুর্ভিক্ষ, তুমি আমাদের সহায়।

মন্দির

উড়িষ্যায় ভুবনেশ্বরের মন্দির যখন প্রথম দেখিলাম তখন মনে হইল, একটা যেন কী নূতন গ্রন্থ পাঠ করিলাম। বেশ বুঝিলাম, এই পাথরগুলির মধ্যে কথা আছে। সে-কথা বহু শতাব্দী হইতে স্তম্ভিত বলিয়া, মূক বলিয়া, হৃদয়ে আরও যেন বেশি করিয়া আঘাত করে।

CC0. In Public Domain. Sri Sri Anandamayee Ashram Collection, Varanasi

Digitization by eGangotri and Sarayu Trust. Funding by MoE-IKS

ঋক্-রচয়িতা ঋষি ছন্দে মন্ত্ররচনা করিয়া গিয়াছেন, এই মন্দিরও পাথরের মন্ত্র; হৃদয়ের কথা দৃষ্টিগোচর হইয়া আকাশ জুড়িয়া দাঁড়াইয়াছে।

মানুষের হৃদয় এখানে কী কথা গাঁথিয়াছে। ভক্তি কী রহস্য প্রকাশ করিয়াছে। মানুষ অনন্তের মধ্য হইতে আপন অন্তঃকরণে এমন কী বাণী পাইয়াছিল, যাহার প্রকাশের প্রকাণ্ড চেষ্টায় এই শৈলপদমূলে বিস্তীর্ণ প্রান্তর আকীর্ণ হইয়া রহিয়াছে।

এই যে শতাধিক দেবালয়—যাহার অনেকগুলিতেই আজ আর সন্ধ্যারতির দীপ জ্বলে না, শঙ্খঘণ্টা নীরব, যাহার ক্ষোদিত প্রস্তরখণ্ডগুলি ধূলিলুণ্ঠিত—ইহারা কোনো একজন ব্যক্তিবিশেষের কল্পনাকে আকার দিবার চেষ্টা করে নাই। ইহারা তখনকার সেই অজ্ঞাত যুগের ভাষাভারে আক্রান্ত। যখন ভারতবর্ষের জীর্ণ বৌদ্ধধর্ম নবভূমিষ্ঠ হিন্দুধর্মের মধ্যে দেহান্তর লাভ করিতেছে, তখনকার সেই নবজীবনোচ্ছ্বাসের তরঙ্গলীলা এই প্রস্তরপুঞ্জে আবদ্ধ হইয়া ভারতবর্ষের এক প্রান্তে যুগান্তরের জাগ্রত মানবহৃদয়ের বিপুল কলধ্বনিকে আজ সহস্র বৎসর পরে নিঃশব্দ ইঙ্গিতে ব্যক্ত করিতেছে। ইহা কোনো-একটি প্রাচীন নবযুগের মহাকাব্যের কয়েকখণ্ড ছিন্নপত্র।

এই দেবালয়শ্রেণী তাহার নিগূঢ়নিহিত নিস্তব্ধ চিত্তশক্তির দ্বারা দর্শকের অন্তঃকরণকে সহসা যে ভাবান্দোলনে উদ্‌বোধিত করিয়া তুলিল তাহার আকস্মিকতা, তাহার সমগ্রতা, তাহার বিপুলতা, তাহার অপূর্বতা প্রবন্ধে প্রকাশ করা কঠিন—বিশ্লেষণ করিয়া খণ্ড খণ্ড করিয়া বলিবার চেষ্টা করিতে হইবে। মানুষের ভাষা এইখানে পাথরের কাছে হার মানে—পাথরকে পরে পরে বাক্য গাঁথিতে হয় না, সে স্পষ্ট কিছু বলে না, কিন্তু যাহা-কিছু বলে সমস্ত একসঙ্গে বলে—এক পলকেই সে সমস্ত মনকে অধিকার করে—সুতরাং মন যে কী বুঝিল, কী শুনিল, কী পাইল, তাহা ভাবে বুঝিলেও ভাষায় বুঝিতে সময় পায় না; অবশেষে স্থির হইয়া ক্রমে ক্রমে তাহাকে নিজের কথায় বুঝিয়া লইতে হয়।

দেখিলাম মন্দিরভিত্তির সর্বাঙ্গে ছবি খোদা। কোথাও অবকাশমাত্র নাই। যেখানে চোখ পড়ে এবং যেখানে চোখ পড়ে না, সর্বত্রই শিল্পীর নিরলস চেষ্টা কাজ করিয়াছে।

ছবিগুলি বিশেষভাবে পৌরাণিক ছবি নয়; দশ অবতারের লীলা বা স্বর্গলোকের দেবকাহিনীই যে দেবালয়ের গায়ে লিখিত হইয়াছে তাও বলিতে পারি না। মানুষের ছোটোবড়ো ভালোমন্দ প্রতিদিনের ঘটনা—তাহার খেলা ও কাজ, যুদ্ধ ও

CC0. In Public Domain. Sri Sri Anandamayee Ashram Collection, Varanasi

Digitization by eGangotri and Sarayu Trust. Funding by MoE-IKS

শাস্তি, ঘর ও বাহির, বিচিত্র আলেখ্যের দ্বারা মন্দিরকে বেষ্টন করিয়া আছে। এই ছবিগুলির মধ্যে আর কোনো উদ্দেশ্য দেখি না, কেবল এই সংসার যেমনভাবে চলিতেছে তাহাই আঁকিবার চেষ্টা। সুতরাং চিত্রশ্রেণীর ভিতরে এমন অনেক জিনিস চোখে পড়ে যাহা দেবালয়ে অঙ্কনযোগ্য বলিয়া হঠাৎ মনে হয় না। ইহার মধ্যে বাছাবাছি কিছুই নাই—তুচ্ছ এবং মহৎ, গোপনীয় এবং ঘোষণীয়, সমস্তই আছে।

কোনো গির্জার মধ্যে গিয়া যদি দেখিতাম, সেখানে দেয়ালে ইংরেজসমাজের প্রতিদিনের ছবি ঝুলিতেছে—কেহ খানা খাইতেছে, কেহ ডগকার্ট্ হাঁকাইতেছে, কেহ হুইস্ট্ খেলিতেছে, কেহ পিয়ানো বাজাইতেছে, কেহ সঙ্গিনীকে বাহুপাশে বেষ্টন করিয়া পল্‌কা নাচিতেছে, তবে হতবুদ্ধি হইয়া ভাবিতাম, বুঝি বা স্বপ্ন দেখিতেছি—কারণ গির্জা সংসারকে সর্বতোভাবে মুছিয়া ফেলিয়া আপন স্বর্গীয়তা প্রকাশ করিতে চেষ্টা করে। মানুষ সেখানে লোকালয়ের বাহিরে আসে—তাহা যেন যথাসম্ভব মর্তসংস্পর্শবিহীন দেবলোকের আদর্শ।

তাই, ভুবনেশ্বর-মন্দিরের চিত্রাবলীতে প্রথমে মনে বিস্ময়ের আঘাত লাগে। স্বভাবত হয়তো লাগিত না, কিন্তু আশৈশব ইংরেজি শিক্ষায় আমরা স্বর্গমর্তকে মনে মনে ভাগ করিয়া রাখিয়াছি। সর্বদাই সন্তর্পণে ছিলাম, পাছে দেব-আদর্শে মানবভাবের কোনো আঁচ লাগে; পাছে দেবমানবের মধ্যে যে পরমপবিত্র সুদূর ব্যবধান, ক্ষুদ্র মানব তাহা লেশমাত্র লঙ্ঘন করে।

এখানে মানুষ দেবতার একেবারে যেন গায়ের উপর আসিয়া পড়িয়াছে—তাও যে ধুলা ঝাড়িয়া আসিয়াছে, তাও নয়। গতিশীল, কর্মরত, ধূলিলিপ্ত সংসারের প্রতিকৃতি নিঃসংকোচে সমুচ্চ হইয়া উঠিয়া দেবতার প্রতিমূর্তিকে আচ্ছন্ন করিয়া রহিয়াছে।

মন্দিরের ভিতরে গেলাম—সেখানে একটিও চিত্র নাই, আলোক নাই, অনলংকৃত নিভৃত অস্ফুটতার মধ্যে দেবমূর্তি নিস্তব্ধ বিরাজ করিতেছে।

ইহার একটি বৃহৎ অর্থ মনে উদয় না হইয়া থাকিতে পারে না। মানুষ এই প্রস্তরের ভাষায় যাহা বলিবার চেষ্টা করিয়াছে তাহা সেই বহুদূরকাল হইতে আমার মনের মধ্যে ধ্বনিত হইয়া উঠিল।

সে-কথা এই—দেবতা দূরে নাই, গির্জায় নাই, তিনি আমাদের মধ্যেই আছেন। তিনি জন্মমৃত্যু, সুখদুঃখ, পাপপুণ্য, মিলনবিচ্ছেদের মাঝখানে স্তব্ধভাবে বিরাজমান। এই সংসারই তাঁহার চিরন্তন মন্দির। এই সজীব-সচেতন বিপুল দেবালয় অহরহ

CC0. In Public Domain. Sri Sri Anandamayee Ashram Collection, Varanasi

Digitization by eGangotri and Sarayu Trust. Funding by MoE-IKS

বিচিত্র হইয়া রচিত হইয়া উঠিতেছে। ইহা কোনোকালে নূতন নহে, কোনোকালে পুরাতন হয় না। ইহার কিছুই স্থির নহে, সমস্তই নিয়ত পরিবর্তমান—অথচ ইহার মহৎ ঐক্য, ইহার সত্যতা, ইহার নিত্যতা নষ্ট হয় না, কারণ এই চঞ্চল বিচিত্রের মধ্যে এক নিত্যসত্য প্রকাশ পাইতেছেন।

ভারতবর্ষে বুদ্ধদেব মানবকে বড়ো করিয়াছিলেন। তিনি জাতি মানেন নাই, যাগযজ্ঞের অবলম্বন হইতে মানুষকে মুক্তি দিয়াছিলেন, দেবতাকে মানুষের লক্ষ্য হইতে অপসৃত করিয়াছিলেন। তিনি মানুষের আত্মশক্তি প্রচার করিয়াছিলেন। দয়া এবং কল্যাণ তিনি স্বর্গ হইতে প্রার্থনা করেন নাই, মানুষের অন্তর হইতেই তাহা তিনি আহ্বান করিয়াছিলেন।

এমনি করিয়া শ্রদ্ধার দ্বারা, ভক্তির দ্বারা, মানুষের অন্তরের জ্ঞান শক্তি ও উদ্যমকে তিনি মহীয়ান করিয়া তুলিলেন। মানুষ যে দীন দৈবাধীন হীন পদার্থ নহে, তাহা তিনি ঘোষণা করিলেন।

এমন সময় হিন্দুর চিত্ত জাগ্রত হইয়া কহিল—সে-কথা যথার্থ, মানুষ দীন নহে, হীন নহে; কারণ, মানুষের যে-শক্তি—যে-শক্তি মানুষের মুখে ভাষা দিয়াছে, মনে ধী দিয়াছে, বাহুতে নৈপুণ্য দিয়াছে, যাহা সমাজকে গঠিত করিতেছে, সংসারকে চালনা করিতেছে, তাহাই দৈবী শক্তি।

বুদ্ধদেব যে অভ্রভেদী মন্দির রচনা করিলেন, নবপ্রবুদ্ধ হিন্দু তাহারই মধ্যে তাঁহার দেবতাকে লাভ করিলেন। বৌদ্ধধর্ম হিন্দুধর্মের অন্তর্গত হইয়া গেল। মানবের মধ্যে দেবতার প্রকাশ, সংসারের মধ্যে দেবতার প্রতিষ্ঠা, আমাদের প্রতিমুহূর্তের সুখদুঃখের মধ্যে দেবতার সঞ্চার, ইহাই নবহিন্দুধর্মের মর্মকথা হইয়া উঠিল। শাক্তের শক্তি, বৈষ্ণবের প্রেম, ঘরের মধ্যে ছড়াইয়া পড়িল—মানুষের ক্ষুদ্র কাজে-কর্মে শক্তির প্রত্যক্ষ হাত, মানুষের স্নেহপ্রীতির সম্বন্ধের মধ্যে দিব্যপ্রেমের প্রত্যক্ষ লীলা অত্যন্ত নিকটবর্তী হইয়া দেখা দিল। এই দেবতার আবির্ভাবে ছোটোবড়োয় ভেদ ঘুচিবার চেষ্টা করিতে লাগিল। সমাজে যাহারা ঘৃণিত ছিল তাহারাও দৈবশক্তির অধিকারী বলিয়া অভিমান করিল। প্রাকৃত পুরাণগুলিতে তাহার ইতিহাস রহিয়াছে।

উপনিষদে একটি মন্ত্র আছে,

বৃক্ষ ইব স্তব্ধো দিবি তিষ্ঠত্যেকঃ—

যিনি এক, তিনি আকাশে বৃক্ষের ন্যায় স্তব্ধ হইয়া আছেন।

ভুবনেশ্বরের মন্দির সেই মন্ত্রকেই আর-একটু বিশেষভাবে এই বলিয়া উচ্চারণ

CC0. In Public Domain. Sri Sri Anandamayee Ashram Collection, Varanasi

Digitization by eGangotri and Sarayu Trust. Funding by MoE-IKS

করিতেছে—যিনি এক, তিনি এই মানবসংসারের মধ্যে শুদ্ধ হইয়া আছেন। জন্মমৃত্যুর যাতায়াত আমাদের চোখের উপর দিয়া কেবলই আবর্তিত হইতেছে, সুখদুঃখ উঠিতেছে পড়িতেছে, পাপপুণ্য আলোকে ছায়ায় সংসারভিত্তি খচিত করিয়া দিতেছে; সমস্ত বিচিত্র, সমস্ত চঞ্চল— ইহারই অন্তরে নিরলংকার নিভৃত, সেখানে যিনি এক তিনিই বর্তমান। এই অস্থির-সমুদয়, যিনি স্থির তাঁহারই শান্তিনিকেতন —এই পরিবর্তনপরম্পরা, যিনি নিত্য তাঁহারই চিরপ্রকাশ। দেবমানব, স্বর্গ-মর্ত, বন্ধন ও মুক্তির এই অনন্ত সামঞ্জস্য—ইহাই প্রস্তরের ভাষায় ধ্বনিত।

উপনিষদ এইরূপ কথাই একটি উপমায় প্রকাশ করিয়াছেন,

> দ্বা সুপর্ণা সযুজা সখায়া সমানং বৃক্ষং পরিষস্বজাতে;
> তয়োরন্যঃ পিপ্পলং স্বাদ্বত্ত্যনশ্নন্নন্যোঽভিচাকশীতি।

দুই সুন্দর পক্ষী একত্র সংযুক্ত হইয়া এক বৃক্ষে বাস করিতেছে। তাহার মধ্যে একটি স্বাদু পিপ্পল আহার করিতেছে, অপরটি অনশনে থাকিয়া তাহা দেখিতেছে।

জীবাত্মা-পরমাত্মার এরূপ সাযুজ্য, এরূপ সারূপ্য, এরূপ সালোক্য, এত অনায়াসে, এত সহজ উপমায়, এমন সরল সাহসের সহিত আর কোথায় বলা হইয়াছে! জীবের সহিত ভগবানের সুন্দর সাম্য যেন কেহ প্রত্যক্ষ চোখের উপর দেখিয়া কথা কহিয়া উঠিয়াছে— সেইজন্য তাহাকে উপমার জন্য আকাশ-পাতাল হাতড়াইতে হয় নাই। অরণ্যচারী কবি বনের দুটি সুন্দর ডানাওয়ালা পাখির মতো করিয়া সসীমকে ও অসীমকে গায়ে গায়ে মিলাইয়া বসিয়া থাকিতে দেখিয়াছেন, কোনো প্রকাণ্ড উপমার ঘটা করিয়া এই নিগূঢ় তত্ত্বকে বৃহৎ করিয়া তুলিবার চেষ্টামাত্র করেন নাই। দুটি ছোটো পাখি যেমন স্পষ্টরূপে গোচর, যেমন সুন্দরভাবে দৃশ্যমান, তাহার মধ্যে নিত্য পরিচয়ের সরলতা যেমন একান্ত, কোনো বৃহৎ উপমায় এমনটি থাকিত না। উপমাটি ক্ষুদ্র হইয়াই সত্যটিকে বৃহৎ করিয়া প্রকাশ করিয়াছে— বৃহৎ সত্যের যে নিশ্চিত সাহস তাহা ক্ষুদ্র সরল উপমাতেই যথার্থভাবে ব্যক্ত হইয়াছে।

ইহারা দুটি পাখি, ডানায় ডানায় সংযুক্ত হইয়া আছে— ইহারা সখা, ইহারা এক বৃক্ষেই পরিষক্ত— ইহার মধ্যে একজন ভোক্তা, আর-একজন সাক্ষী, একজন চঞ্চল, আর-একজন শুদ্ধ।

ভুবনেশ্বরের মন্দিরও যেন এই মন্ত্র বহন করিতেছে—তাহা দেবালয় হইতে মানবত্বকে মুছিয়া ফেলে নাই; তাহা দুই পাখিকে একত্র প্রতিষ্ঠিত করিয়া ঘোষণা করিয়াছে।

কিন্তু ভুবনেশ্বরের মন্দিরের আরও যেন একটু বিশেষত্ব আছে। ঋষিকবির

CC0. In Public Domain. Sri Sri Anandamayee Ashram Collection, Varanasi

Digitization by eGangotri and Sarayu Trust. Funding by MoE-IKS

উপমার মধ্যে নিভৃত অরণ্যের একান্ত নির্জনতার ভাবটুকু রহিয়া গেছে। এই উপমার দৃষ্টিতে প্রত্যেক জীবাত্মা যেন একাকিরূপেই পরমাত্মার সহিত সংযুক্ত। ইহাতে যে ধ্যানচ্ছবি মনে আনে তাহাতে দেখিতে পাই যে, যে-আমি ভোগ করিতেছি, ভ্রমণ করিতেছি, সন্ধান করিতেছি, সেই আমির মধ্যে শান্তং শিবমদ্বৈতম্ শুদ্ধভাবে নিয়ত আবির্ভূত।

কিন্তু এই একের সহিত একের সংযোগ ভুবনেশ্বরের মন্দিরে লিখিত নহে। সেখানে সমস্ত মানুষ তাহার সমস্ত কর্ম, সমস্ত ভোগ লইয়া, তাহার তুচ্ছবৃহৎ সমস্ত ইতিহাস বহন করিয়া, সমগ্রভাবে এক হইয়া, আপনার মাঝখানে অন্তরতররূপে শুদ্ধরূপে সাক্ষিরূপে ভগবানকে প্রকাশ করিতেছে— নির্জনে নহে, যোগে নহে— সজনে, কর্মের মধ্যে। তাহা সংসারকে, লোকালয়কে দেবালয় করিয়া ব্যক্ত করিয়াছে— তাহা সমষ্টিরূপে মানবকে দেবত্বে অভিষিক্ত করিয়াছে। তাহা প্রথমত ছোটোবড়ো সমস্ত মানবকে আপনার প্রস্তরপটে এক করিয়া সাজাইয়াছে, তাহার পর দেখাইয়াছে— পরম ঐক্যটি কোন্‌খানে, তিনি কে। এই ভূমা ঐক্যের অন্তরতর আবির্ভাবে প্রত্যেক মানব সমগ্র মানবের সহিত মিলিত হইয়া মহীয়ান। পিতার সহিত পুত্র, ভ্রাতার সহিত ভ্রাতা, পুরুষের সহিত স্ত্রী, প্রতিবেশীর সহিত প্রতিবেশী, এক জাতির সহিত অন্য জাতি, এক কালের সহিত অন্য কাল, এক ইতিহাসের সহিত অন্য ইতিহাস দেবতাত্মা দ্বারা একাত্ম হইয়া উঠিয়াছে।

ধম্মপদং

ধম্মপদং। অর্থাৎ ধম্মপদ নামক পালি গ্রন্থের মূল, অন্বয়, সংস্কৃত ব্যাখ্যা ও বঙ্গানুবাদ। শ্রীচারুচন্দ্র বসু কর্তৃক সম্পাদিত, প্রণীত ও প্রকাশিত।

জগতে যে কয়েকটি শ্রেষ্ঠ ধর্মগ্রন্থ আছে, "ধম্মপদং" তাহার একটি। বৌদ্ধদের মতে এই ধম্মপদগ্রন্থের সমস্ত কথা স্বয়ং বুদ্ধদেবের উক্তি এবং এগুলি তাঁহার মৃত্যুর অনতিকাল পরেই গ্রন্থাকারে আবদ্ধ হইয়াছিল।

এই গ্রন্থে যে-সকল উপদেশ আছে তাহা সমস্তই বুদ্ধের নিজের রচনা কিনা তাহা নিঃসংশয়ে বলা কঠিন; অন্তত এ-কথা স্বীকার করিতে হইবে, এই সকল নীতিকাব্য ভারতবর্ষে বুদ্ধের সময়ে এবং তাঁহার পূর্বকাল হইতে প্রচলিত হইয়া আসিতেছে। ইহার মধ্যে অনেকগুলি শ্লোকের অনুরূপ শ্লোক মহাভারত, পঞ্চতন্ত্র,

CC0. In Public Domain. Sri Sri Anandamayee Ashram Collection, Varanasi

Digitization by eGangotri and Sarayu Trust. Funding by MoE-IKS

মনুসংহিতা প্রভৃতি গ্রন্থে দেখিতে পাওয়া যায়, তাহা পণ্ডিত সতীশচন্দ্র বিদ্যাভূষণ মহাশয় এই বাংলা অনুবাদগ্রন্থের ভূমিকায় দেখাইয়াছেন।

এ-স্থলে কে কাহার নিকট হইতে সংগ্রহ করিয়াছে, তাহা লইয়া তর্ক করা নিরর্থক। এই-সকল ভাবের ধারা ভারতবর্ষে অনেকদিন হইতে প্রবাহিত হইয়া আসিতেছে। আমাদের দেশে এমনি করিয়াই চিন্তা করিয়া আসিয়াছে। বুদ্ধ এইগুলিকে চতুর্দিক হইতে সহজে আকর্ষণ করিয়া, আপনার করিয়া, সুসম্বদ্ধ করিয়া, ইহাদিগকে চিরন্তনরূপে স্থায়িত্ব দিয়া গেছেন—যাহা বিক্ষিপ্ত ছিল তাহাকে ঐক্যসূত্রে গাঁথিয়া মানবের ব্যবহারযোগ্য করিয়া গেছেন। অতএব ভগবদ্‌গীতায় ভারতবর্ষ যেমন আপনাকে প্রকাশ করিয়াছে, গীতার উপদেষ্টা ভারতের চিন্তাকে যেমন এক স্থানে একটি সংহত মূর্তি দান করিয়াছেন, ধম্মপদং গ্রন্থেও ভারতবর্ষের চিত্তের একটি পরিচয় তেমনি ব্যক্ত হইয়াছে। এইজন্যই কি ধম্মপদে, কি গীতায়, এমন অনেক কথাই আছে ভারতের অন্যান্য নানা গ্রন্থে যাহার প্রতিরূপ দেখিতে পাওয়া যায়।

ধর্মগ্রন্থকে যাঁহারা ধর্মগ্রন্থরূপে ব্যবহার করিবেন তাঁহারা যে ফললাভ করিবেন, এখানে তাহার আলোচনা করিতেছি না। এখানে আমরা ইতিহাসের দিক হইতে বিষয়টাকে দেখিতেছি—সেইজন্য ধম্মপদং গ্রন্থটিকে বিশ্বজনীনভাবে না লইয়া আমরা তাহার সহিত ভারতবর্ষের সংস্রবের কথাটাই বিশেষ করিয়া পাড়িয়াছি।

সকল মানুষের জীবনচরিত যেমন, তেমনি সকল দেশের ইতিহাস এক ভাবের হইতেই পারে না, এ-কথা আমরা পূর্বে অন্যত্র কোথাও বলিয়াছি। এই জন্য, যখন আমরা বলি যে, ভারতবর্ষে ইতিহাসের উপকরণ মেলে না, তখন এই কথা বুঝিতে হইবে যে, ভারতবর্ষে য়ুরোপীয় ছাঁদের ইতিহাসের উপকরণ পাওয়া যায় না। অর্থাৎ ভারতবর্ষের ইতিহাস রাষ্ট্রীয় ইতিহাস নহে। ভারতবর্ষে এক বা একাধিক নেশন কোনোদিন সকলে মিলিয়া রাষ্ট্রের চাক বাঁধিয়া তুলিতে পারে নাই। সুতরাং এ-দেশে কে কবে রাজা হইল, কতদিন রাজত্ব করিল, তাহা লিপিবদ্ধভাবে রক্ষা করিতে দেশের মনে কোনো আগ্রহ জন্মে নাই।

ভারতবর্ষের মন যদি রাষ্ট্রগঠনে লিপ্ত থাকিত, তাহা হইলে ইতিহাসের বেশ মোটা মোটা উপকরণ পাওয়া যাইত এবং ঐতিহাসিকের কাজ অনেকটা সহজ হইত। কিন্তু তাই বলিয়া ভারতবর্ষের মন যে নিজের অতীত ও ভবিষ্যৎকে কোনো ঐক্যসূত্রে গ্রথিত করে নাই তাহা স্বীকার করিতে পারি না। সে-সূত্র সূক্ষ্ম কিন্তু তাহার প্রভাব সামান্য নহে; তাহা স্থূলভাবে গোচর নহে কিন্তু তাহা আজ পর্যন্ত আমাদিগকে বিচ্ছিন্ন-বিক্ষিপ্ত হইতে দেয় নাই। সর্বত্র যে বৈচিত্র্যহীন সাম্য স্থাপন

CC0. In Public Domain. Sri Sri Anandamayee Ashram Collection, Varanasi

Digitization by eGangotri and Sarayu Trust. Funding by MoE-IKS

করিয়াছে তাহা নহে, কিন্তু সমস্ত বৈচিত্র্য ও বৈষম্যের ভিতরে ভিতরে একটি মূলগত অপ্রত্যক্ষ যোগসূত্র রাখিয়া দিয়াছে। সেই জন্য মহাভারতে বর্ণিত ভারত এবং বর্তমান শতাব্দীর ভারত নানা বড়ো বড়ো বিষয়ে বিভিন্ন হইলেও উভয়ের মধ্যে নাড়ীর যোগ বিচ্ছিন্ন হয় নাই।

সেই যোগই ভারতবর্ষের পক্ষে সর্বাপেক্ষা সত্য এবং সেই যোগের ইতিহাসই ভারতবর্ষের যথার্থ ইতিহাস। সেই যোগটি কী লইয়া। পূর্বেই বলিয়াছি, রাষ্ট্রীয় স্বার্থ লইয়া নহে। এক কথায় বলিতে গেলে বলিতে হইবে, ধর্ম লইয়া।

কিন্তু ধর্ম কী তাহা লইয়া তর্কের সীমা নাই—এবং ভারতবর্ষে ধর্মের বাহ্য রূপ যে নানা পরিবর্তনের মধ্য দিয়া আসিয়াছে, তাহাতেও সন্দেহ নাই।

তাহা হইলেও এটা বোঝা উচিত, পরিবর্তন বলিতে বিচ্ছেদ বুঝায় না। শৈশব হইতে যৌবনের পরিবর্তন বিচ্ছিন্নতার ভিতর দিয়া ঘটে না। য়ুরোপীয় ইতিহাসেও রাষ্ট্রীয় প্রকৃতির বহুতরো পরিবর্তন ঘটিয়াছে। সেই পরিবর্তনের ভিতর দিয়া পরিণতির চেহারা দেখাইয়া দেওয়াই ইতিহাসবিদের কাজ।

য়ুরোপীয় নেশনগণ নানা চেষ্টা ও নানা পরিবর্তনের ভিতর দিয়া মুখ্যত রাষ্ট্র গড়িতে চেষ্টা করিয়াছে। ভারতবর্ষের লোক নানা চেষ্টা ও পরিবর্তনের মধ্য দিয়া ধর্মকে সমাজের মধ্যে আকার দিতে চেষ্টা করিয়াছে। এই একমাত্র চেষ্টাতেই প্রাচীন ভারতের সহিত আধুনিক ভারতের ঐক্য।

য়ুরোপে ধর্মের চেষ্টা আংশিকভাবে কাজ করিয়াছে, রাষ্ট্রচেষ্টা সর্বাঙ্গীণভাবে করিয়াছে। ধর্ম সেখানে স্বতন্ত্রভাবে উদ্ভূত হইলেও রাষ্ট্রের অঙ্গ হইয়া পড়িয়াছে; যেখানে দৈবক্রমে তাহা হয় নাই, সেখানে রাষ্ট্রের সঙ্গে ধর্মের চিরস্থায়ী বিরোধ রহিয়া গেছে।

আমাদের দেশে মোগল-শাসনকালে শিবাজিকে আশ্রয় করিয়া যখন রাষ্ট্রচেষ্টা মাথা তুলিয়াছিল, তখন সে-চেষ্টা ধর্মকে লক্ষ্য করিতে ভুলে নাই। শিবাজির ধর্মগুরু রামদাস এই চেষ্টার প্রধান অবলম্বন ছিলেন। অতএব দেখা যাইতেছে, রাষ্ট্রচেষ্টা ভারতবর্ষে আপনাকে ধর্মের অঙ্গীভূত করিয়াছিল।

পলিটিক্‌স্‌ এবং নেশন কথাটা যেমন য়ুরোপের কথা, ধর্ম কথাটাও তেমনি ভারতবর্ষের কথা। পলিটিক্‌স্‌ এবং নেশন কথাটার অনুবাদ যেমন আমাদের ভাষায় সম্ভবে না, তেমনি ধর্ম শব্দের প্রতিশব্দ য়ুরোপীয় ভাষায় খুঁজিয়া পাওয়া অসাধ্য। এই জন্য ধর্মকে ইংরেজি রিলিজন রূপে কল্পনা করিয়া আমরা অনেক সময়ে ভুল করিয়া বসি। এই জন্য ধর্মচেষ্টার ঐক্যই যে ভারতবর্ষের ঐক্য, এ-কথা বলিলে তাহা অস্পষ্ট শুনাইবে।

CC0. In Public Domain. Sri Sri Anandamayee Ashram Collection, Varanasi

Digitization by eGangotri and Sarayu Trust. Funding by MoE-IKS

মানুষ মুখ্যভাবে কোন্ ফলের প্রতি লক্ষ্য করিয়া কর্ম করে, তাহাই তাহার প্রকৃতির পরিচয় দেয়। লাভ করিব, এ লক্ষ্য করিয়াও টাকা করা যায়— কল্যাণ করিব, এ লক্ষ্য করিয়াও টাকা করা যায়। যে-ব্যক্তি কল্যাণকে মানে টাকা করিবার পথে তাহার অনেক অপ্রাসঙ্গিক বাধা আছে, সেগুলিকে সাবধানে কাটাইয়া তবে তাহাকে অগ্রসর হইতে হয়—যে-ব্যক্তি লাভকেই মানে তাহার পক্ষে ঐ-সকল বাধার অস্তিত্ব নাই।

এখন কথা এই, কল্যাণকে কেন মানিব? অন্তত ভারতবর্ষ লাভের চেয়ে কল্যাণকে, প্রেয়ের চেয়ে শ্রেয়কে কী বুঝিয়া মানিয়াছে, তাহা ভাবিয়া দেখিতে হইবে।

যে-ব্যক্তি সম্পূর্ণ একা তাহার ভালোমন্দ কর্ম কিছুই নাই। আত্ম-অনাত্মের যোগে ভালোমন্দ সকল কর্মের উদ্ভব। অতএব গোড়ায় এই আত্ম-অনাত্মের সত্যসম্বন্ধনির্ণয় আবশ্যক। এই সম্বন্ধনির্ণয় এবং জীবনের কাজে এই সম্বন্ধকে স্বীকার করিয়া চলা, ইহাই চিরদিন ভারতবর্ষের সর্বপ্রধান চেষ্টার বিষয় ছিল।

ভারতবর্ষে আশ্চর্যের বিষয় এই দেখা যায় যে, এখানে ভিন্ন ভিন্ন সম্প্রদায় এই সম্বন্ধকে ভিন্ন ভিন্ন রূপে নির্ণয় করিয়াছে, কিন্তু ব্যবহারে এক জায়গায় আসিয়া মিলিয়াছে। ভিন্ন ভিন্ন স্বতন্ত্র দিক হইতে ভারতবর্ষ একই কথা বলিয়াছে।

এক সম্প্রদায় বলিয়াছেন, আত্ম-অনাত্মের মধ্যে কোনো সত্য প্রভেদ নাই। যে প্রভেদ প্রতীয়মান হইতেছে তাহার মূলে অবিদ্যা।

কিন্তু যদি এক ছাড়া দুই না থাকে, তবে তো ভালোমন্দের কোনো স্থান থাকে না। কিন্তু এত সহজে নিষ্কৃতি নাই। যে অজ্ঞানে এককে দুই করিয়া তুলিয়াছে তাহাকে বিনাশ করিতে হইবে, নতুবা মায়ার চক্রে পড়িয়া দুঃখের অন্ত থাকিবে না। এই লক্ষ্যের প্রতি দৃষ্টি রাখিয়া কর্মের ভালোমন্দ স্থির করিতে হইবে।

আর-এক সম্প্রদায় বলেন, এই যে সংসার আবর্তিত হইতেছে, আমরা বাসনার দ্বারা ইহার সহিত আবদ্ধ হইয়া ঘুরিতেছি ও দুঃখ পাইতেছি - এক কর্মের দ্বারা আর-এক কর্ম এবং এইরূপে অন্তহীন কর্মশৃঙ্খল রচনা করিয়া চলিয়াছি— এই কর্মপাশ ছেদন করিয়া মুক্ত হওয়াই মানুষের একমাত্র শ্রেয়।

কিন্তু তবে তো সকল কর্ম বন্ধ করিতে হয়। তাহা নহে, এত সহজে নিষ্কৃতি নাই। কর্মকে এমন করিয়া নিয়মিত করিতে হয় যাহাতে কর্মের দুশ্ছেদ্য বন্ধন ক্রমশ শিথিল হইয়া আসে। এই দিকে লক্ষ্য রাখিয়া কোন্ কর্ম শুভ, কোন্ কর্ম অশুভ, তাহা স্থির করিতে হইবে।

CC0. In Public Domain. Sri Sri Anandamayee Ashram Collection, Varanasi

Digitization by eGangotri and Sarayu Trust. Funding by MoE-IKS

অন্য সম্প্রদায় বলেন, জগৎসংসার ভগবানের লীলা। এই লীলার মূলে তাঁহার প্রেম, তাঁহার আনন্দ, অনুভব করিতে পারিলেই আমাদের সার্থকতা।

এই সার্থকতার উপায়ও পূর্বোক্ত দুই সম্প্রদায়ের উপায় হইতে বস্তুত ভিন্ন নহে। নিজের বাসনাকে খর্ব করিতে না পারিলে ভগবানের ইচ্ছাকে অনুভব করিতে পারা যায় না। ভগবানের ইচ্ছার মধ্যে নিজের ইচ্ছাকে মুক্তিদানই মুক্তি। সেই মুক্তির প্রতি লক্ষ্য করিয়াই কর্মের শুভাশুভ স্থির করিতে হইবে।

যাঁহারা অদ্বৈতানন্দকে লক্ষ্য করিয়াছেন তাঁহারাও বাসনামোহকে ছেদন করিতে উদ্যত; যাঁহারা কর্মের অনন্তশৃঙ্খল হইতে মুক্তিপ্রার্থী তাঁহারাও বাসনাকে উৎপাটিত করিতে চান; ভগবানের প্রেমে যাঁহারা নিজেকে সম্মিলিত করাই শ্রেয় জ্ঞান করেন তাঁহারাও বিষয়বাসনাকে তুচ্ছ করিবার কথা বলিয়াছেন।

যদি এই-সকল ভিন্ন ভিন্ন সম্প্রদায়ের উপদেশগুলি কেবল আমাদের জ্ঞানের বিষয় হইত তাহা হইলে আমাদের পরস্পরের মধ্যে পার্থক্যের সীমা থাকিত না। কিন্তু এই ভিন্ন সম্প্রদায়গণ তাঁহাদের ভিন্ন ভিন্ন তত্ত্বকে কাজে লাগাইবার চেষ্টা করিয়াছেন। সে-তত্ত্ব যতই সূক্ষ্ম বা যতই স্থূল হউক, সে-তত্ত্বকে কাজের মধ্যে অনুসরণ করিতে হইলে যতদূর পর্যন্তই যাওয়া যাক, আমাদের গুরুগণ নির্ভীকচিত্তে সমস্ত স্বীকার করিয়া সেই তত্ত্বকে কর্মের দ্বারা সফল করিতে চেষ্টা করিয়াছেন। ভারতবর্ষ কোনো বড়ো কথাকে অসাধ্য বা সংসারযাত্রার সহিত অসংগত-বোধে কোনো দিন ভীরুতাবশত কথার কথা করিয়া রাখে নাই। এজন্য এক সময়ে যে ভারতবর্ষ মাংসাশী ছিল সেই ভারতবর্ষ আজ প্রায় সর্বত্রই নিরামিষাশী হইয়া উঠিয়াছে। জগতে এরূপ দৃষ্টান্ত অন্য কোথাও পাওয়া যায় না। যে-য়ুরোপ জাতিগত সমুদয় পরিবর্তনের মূলে সুবিধাকেই লক্ষ্য করেন তাঁহারা বলিতে পারেন যে, কৃষির ব্যাপ্তিসহকারে ভারতবর্ষে আর্থিক কারণে গোমাংসভক্ষণ রহিত হইয়াছে। কিন্তু মনু প্রভৃতি শাস্ত্রের বিধানসত্ত্বেও অন্য-সকল মাংসাহারও এমন কি মৎস্যভোজনও ভারতবর্ষের অনেক স্থান হইতেই লোপ পাইয়াছে। কোনো প্রাণীকে হিংসা করিবে না, এই উপদেশ জৈনদের মধ্যে এমন করিয়া পালিত হইতেছে যে, তাহা সুবিধার তরফ হইতে দেখিলে নিতান্ত বাড়াবাড়ি না মনে করিয়া থাকিবার জো নাই।

যাহাই হউক, তত্ত্বজ্ঞান যতদূর পৌঁছিয়াছে ভারতবর্ষ কর্মকেও ততদূর পর্যন্ত টানিয়া লইয়া গেছে। ভারতবর্ষ তত্ত্বের সহিত কর্মের ভেদ-সাধন করে নাই। এই জন্য আমাদের দেশে কর্মই ধর্ম। আমরা বলি, মানুষের কর্মমাত্রেরই চরম লক্ষ্য কর্ম হইতে মুক্তি— এবং মুক্তির উদ্দেশে কর্ম করাই ধর্ম।

CC0. In Public Domain. Sri Sri Anandamayee Ashram Collection, Varanasi

Digitization by eGangotri and Sarayu Trust. Funding by MoE-IKS

পূর্বেই বলিয়াছি, তত্ত্বের মধ্যে আমাদের যতই পার্থক্য থাক, কর্মে আমাদের ঐক্য আছে। অদ্বৈতানুভূতির মধ্যেই মুক্তি বল, আর বিগতসংস্কার নির্বাণের মধ্যেই মুক্তি বল, আর ভগবানের অপরিমেয় প্রেমানন্দের মধ্যেই মুক্তি বল— প্রকৃতিভেদে যে মুক্তির আদর্শই যাহাকে আকর্ষণ করুক না কেন, সেই মুক্তিপথে যাইবার উপায়গুলির মধ্যে একটি ঐক্য আছে। সে ঐক্য আর কিছু নয়, সমস্ত কর্মকেই নিবৃত্তির অভিমুখ করা। সোপান যেমন সোপানকে অতিক্রম করিবার উপায়, ভারতবর্ষে কর্ম তেমনি কর্মকে অতিক্রম করিবার উপায়। আমাদের সমস্ত শাস্ত্রে পুরাণে এই উপদেশই দিয়াছে। এবং আমাদের সমাজ এই ভাবের উপরেই প্রতিষ্ঠিত।

য়ুরোপ কর্মকে কর্ম হইতে মুক্তির সোপান করে নাই, কর্মকেই লক্ষ্য করিয়াছে। এইজন্য য়ুরোপে কর্মসংগ্রামের অন্ত নাই— সেখানে কর্ম ক্রমশই বিচিত্র ও বিপুল হইয়া উঠিতেছে, কৃতকার্য হওয়া সেখানে সকলেরই উদ্দেশ্য। য়ুরোপের ইতিহাস কর্মেরই ইতিহাস।

য়ুরোপ কর্মকে বড়ো করিয়া দেখিয়াছে বলিয়া কর্ম করা সম্বন্ধে স্বাধীনতা চাহিয়াছে। আমরা যাহা ইচ্ছা তাহা করিব— সেই স্বাধীন ইচ্ছা যেখানে অন্যের কর্ম করিবার স্বাধীনতাকে হনন করে, কেবল সেইখানেই আইনের প্রয়োজন। এই আইনের শাসন ব্যতিরেকে সমাজের প্রত্যেকের যথাসম্ভব স্বাধীনতা থাকিতেই পারে না। এইজন্য য়ুরোপীয় সমাজে সমস্ত শাসন ও শাসনের অভাব প্রত্যেক মানুষের ইচ্ছাকে স্বাধীন করিবার জন্যই কল্পিত।

ভারতবর্ষও স্বাধীনতা চাহিয়াছে, কিন্তু সে-স্বাধীনতা একেবারে কর্ম হইতে স্বাধীনতা। আমরা জানি, আমরা যাহাকে সংসার বলি, সেখানে কর্মই বস্তুত কর্তা, মানুষ তাহার বাহনমাত্র। জন্ম হইতে মৃত্যু পর্যন্ত আমরা এক বাসনার পরে আর-এক বাসনাকে, এক কর্ম হইতে আর-এক কর্মকে বহন করিয়া চলি, হাঁপ ছাড়িবার সময় পাই না— তাহার পরে সেই কর্মের ভার অন্যের ঘাড়ে চাপাইয়া দিয়া হঠাৎ মৃত্যুর মধ্যে সরিয়া পড়ি। এই যে বাসনার তাড়নায় চিরজীবন অন্তবিহীন কর্ম করিয়া যাওয়া, ইহারই অবিরাম দাসত্ব ভারতবর্ষ উচ্ছেদ করিতে চাহিয়াছে।

এই লক্ষ্যের পার্থক্য থাকাতেই য়ুরোপ বাসনাকে যথাসম্ভব স্বাধীনতা দিয়াছে এবং আমরা বাসনাকে যথাসম্ভব খর্ব করিয়াছি। বাসনা-যে কোনো দিনই শান্তিতে লইয়া যায় না— পরিণামহীন কর্মচেষ্টাকে জাগ্রত করিয়া রাখে, ইহাকেই আমরা বাসনার দৌরাত্ম্য বলিয়া অসহিষ্ণু হইয়া উঠি। য়ুরোপ বলে, বাসনা যে কোনো পরিণামে লইয়া যায় না, তাহা নিয়তই যে আমাদের প্রয়াসকে উদ্রিক্ত করিয়া রাখে, ইহাই

CC0. In Public Domain. Sri Sri Anandamayee Ashram Collection, Varanasi

Digitization by eGangotri and Sarayu Trust. Funding by MoE-IKS

তাহার গৌরব। য়ুরোপ বলে, প্রাপ্তি নহে— সন্ধান আনন্দ। ভারতবর্ষ বলে, তোমরা যাহাকে প্রাপ্তি বল তাহাতে আনন্দ নাই বটে; কারণ সে-প্রাপ্তির মধ্যে আমাদের সন্ধানের শেষ নাই। সে-প্রাপ্তি আমাদিগকে অন্য প্রাপ্তির দিকে টানিয়া লইয়া যায়। প্রত্যেক প্রাপ্তিকেই পরিণাম বলিয়া ভ্রম করি এবং তাহার পরে দেখিতে পাই, তাহা পরিণাম নহে। যে প্রাপ্তিতে আমাদের শান্তি, আমাদের সন্ধানের শেষ, এই ভ্রমে তাহা হইতে আমাদিগকে ভ্রষ্ট করে, আমাদিগকে কোনো মতেই মুক্তি দেয় না। যে-বাসনা সেই মুক্তির বিরোধী, সেই বাসনাকে আমরা হীনবল করিয়া দিব। আমরা কর্মকে জয়ী করিব না, কর্মের উপরে জয়ী হইব।

আমাদের গৃহধর্ম, আমাদের সন্ন্যাসধর্ম, আমাদের আহারবিহারের সমস্ত নিয়ম-সংযম, আমাদের বৈরাগী ভিক্ষুকের গান হইতে তত্ত্বজ্ঞানীদের শাস্ত্রব্যাখ্যা পর্যন্ত সর্বত্রই এই ভাবের আধিপত্য। চাষা হইতে পণ্ডিত পর্যন্ত সকলেই বলিতেছে, "আমরা দুর্লভ মানবজন্ম লাভ করিয়াছি বুদ্ধিপূর্বক মুক্তির পথ গ্রহণ করিবার জন্য, সংসারের অন্তহীন আবর্তের আকর্ষণ হইতে বহির্গত হইয়া পড়িবার জন্য।"

সংস্কৃত ভাষায় 'ভব' শব্দের ধাতুগত অর্থ 'হওয়া'। ভবের বন্ধন অর্থাৎ হওয়ার বন্ধন কাটিতে চাই। য়ুরোপ খুব করিয়া হইতে চায়— আমরা একেবারেই না-হইতে চাই।

এমনতরো ভয়ংকর স্বাধীনতার চেষ্টা ভালো কি মন্দ, তাহার মীমাংসা করা বড়ো কঠিন। এরূপ অনাসক্তি যাহাদের স্বভাবসিদ্ধ, আসক্ত লোকের সংঘাতে তাহাদের বিপদ ঘটিতে পারে, এমন কি, তাহাদের মারা যাইবার কথা। অপর পক্ষে বলিবার কথা এই যে, মরা-বাঁচাই সার্থকতার চরম পরীক্ষা নয়। ফ্রান্স তাহার ভীষণ রাষ্ট্র-বিপ্লবে স্বাধীনতার বিশেষ একটি আদর্শকে জয়ী করিবার চেষ্টা করিয়াছিল, সেই চেষ্টায় প্রায় তাহার আত্মহত্যার জো হইয়াছিল— যদি-ই সে মরিত, তবু কি তাহার গৌরব কম হইত। একজন মজ্জমান ব্যক্তিকে উদ্ধার করিবার চেষ্টায় একটা লোক প্রাণ দিল— আর-একজন তীরে দাঁড়াইয়া থাকিল— তাই বলিয়া কি উদ্ধারচেষ্টাকে মৃত্যুপরিণামের দ্বারা বিচার করিয়া ধিক্‌কার দিতে হইবে। পৃথিবীতে আজ সকল দেশেই বাসনার অগ্নিকে প্রবল ও কর্মের দৌরাত্ম্যকে উৎকট করিয়া তুলিতেছে; আজ ভারতবর্ষ যদি— জড়ভাবে নহে, মূঢ়ভাবে নহে— জাগ্রত সচেতনভাবে বাসনাবন্ধ-মুক্তির আদর্শকে, শান্তির জয়পতাকাকে এই পৃথিবীব্যাপী রক্তাক্ত বিক্ষোভের ঊর্ধ্বে অবিচলিত দৃঢ়হস্তে ধারণ করিয়া মরিতে পারিত, তবে অন্য সকলে তাহাকে যতই ধিক্‌কার দিক, মৃত্যু তাহাকে অপমানিত করিত না।

CC0. In Public Domain. Sri Sri Anandamayee Ashram Collection, Varanasi

Digitization by eGangotri and Sarayu Trust. Funding by MoE-IKS

কিন্তু এ-তর্ক এখানে বিস্তার করিবার স্থান নহে। মোট কথা এই, য়ুরোপের ইতিহাসের সঙ্গে আমাদের ইতিহাসের ঐক্য হইতেই পারে না, এ-কথা আমরা বারম্বার ভুলিয়া যাই। যে ঐক্যসূত্রে ভারতবর্ষের অতীত ভবিষ্যৎ বিধৃত, তাঁহাকে যথার্থভাবে অনুসরণ করিতে গেলে আমাদের শাস্ত্র, পুরাণ, কাব্য, সামাজিক অনুষ্ঠান প্রভৃতির মধ্যে প্রবেশ করিতে হয়— রাজবংশাবলীর জন্য বৃথা আক্ষেপ করিয়া বেড়াইলে বিশেষ লাভ নাই। য়ুরোপীয় ইতিহাসের আদর্শে ভারতবর্ষের ইতিহাস রচনা করিতে হইবে, এ-কথা আমাদিগকে একেবারেই ভুলিয়া যাইতে হইবে।

এই ইতিহাসের বহুতরো উপকরণ যে বৌদ্ধশাস্ত্রের মধ্যে আবদ্ধ হইয়া আছে, সে-বিষয়ে কোনো সন্দেহ নাই। আমাদের দেশে বহুদিন অনাদৃত এই বৌদ্ধশাস্ত্র য়ুরোপীয় পণ্ডিতগণ উদ্ধার করিতে প্রবৃত্ত হইয়াছেন। আমরা তাঁহাদের পদানুসরণ করিবার প্রতীক্ষায় বসিয়া আছি। ইহাই আমাদের দেশের পক্ষে দারুণতম লজ্জার কারণ। দেশের প্রতি আমাদের সমস্ত ভালোবাসাই কেবল গবমেণ্টের দ্বারে ভিক্ষাকার্যের মধ্যেই আবদ্ধ— আর কোনো দিকেই তাহার কোনো গতি নাই। সমস্ত দেশে পাঁচ জন লোকও কি বৌদ্ধশাস্ত্র উদ্ধার করাকে চিরজীবনের ব্রতস্বরূপে গ্রহণ করিতে পারেন না। এই বৌদ্ধশাস্ত্রের পরিচয়ের অভাবে ভারতবর্ষের সমস্ত ইতিহাস কানা হইয়া আছে, এ-কথা মনে করিয়াও কি দেশের জনকয়েক তরুণ যুবার উৎসাহ এই পথে ধাবিত হইবে না।

সম্প্রতি শ্রীযুক্ত চারুচন্দ্র বসু মহাশয় ধম্মপদং গ্রন্থের অনুবাদ করিয়া দেশের লোকের কৃতজ্ঞতাভাজন হইয়াছেন। আশা করি, তিনি এইখানেই ক্ষান্ত হইবেন না। একে একে বৌদ্ধশাস্ত্রসকলের অনুবাদ বাহির করিয়া বঙ্গসাহিত্যের কলঙ্কমোচন করিবেন।

চারুবাবুর প্রতি আমাদের একটা অনুরোধ এই যে, অনুবাদটি মূলের সঙ্গে একেবারে কথায় কথায় মিলাইয়া করিলে ভালো হয়— যেখানে দুর্বোধ হইয়া পড়িবে, সেখানে টীকার সাহায্যে বুঝাইয়া দিলে কোনো ক্ষতি হইবে না। অনুবাদ যদি স্থানে স্থানে ব্যাখ্যার আকার ধারণ করে, তবে অন্যায় হয় - কারণ ব্যাখ্যায় অনুবাদকের ভ্রম থাকিতেও পারে— এইজন্য অনুবাদ ও ব্যাখ্যা স্বতন্ত্র রাখিয়া দিলে পাঠককে বিচার করিবার অবকাশ দেওয়া হয়। মূলের যে-সকল কথার অর্থ সুস্পষ্ট নহে, অনুবাদে তাহা যথাযথ রাখিয়া দেওয়াই কর্তব্য মনে করি। গ্রন্থের প্রথম শ্লোকটিই তাহার দৃষ্টান্তস্থল। মূলে আছে—

মনোপুব্বঙ্গমা ধম্মা মনোসেট্‌ঠা মনোময়া—

CC0. In Public Domain. Sri Sri Anandamayee Ashram Collection, Varanasi

Digitization by eGangotri and Sarayu Trust. Funding by MoE-IKS

চারুবাবু ইহার অনুবাদে লিখিয়াছেন—

মনই ধর্মসমূহের পূর্বগামী, মনই ধর্মসমূহের মধ্যে শ্রেষ্ঠ, এবং ধর্ম মন হইতে উৎপন্ন হয়।

যদি মূলের কথাগুলিই রাখিয়া লিখিতেন—"ধর্মসমূহ মনঃপূর্বংগম, মনঃশ্রেষ্ঠ, মনোময়," তবে মূলের অস্পষ্টতা লইয়া পাঠকগণ অর্থ চিন্তা করিতেন। "মনই ধর্মসমূহের মধ্যে শ্রেষ্ঠ" বলিলে ভালো অর্থগ্রহ হয় না, সুতরাং এরূপ স্থলে মূল কথাটা অবিকৃত রাখা উচিত।

অক্কোচ্ছি মং অবধি মং অজিনি মং অহাসি মে।
যে তং ন উপনয্হন্তি বেরং তেসূপসম্মতি ॥

ইহার অনুবাদ আছে—

আমাকে তিরস্কার করিল, আমাকে প্রহার করিল, আমাকে পরাস্ত করিল, আমার দ্রব্য অপহরণ করিল, এইরূপ চিন্তা যাহারা মনে স্থান দেয় না, তাহাদের বৈরভাব দূর হইয়া যায়।

"এইরূপ চিন্তা যাহারা মনে স্থান দেয় না" বাক্যটি ব্যাখ্যা, প্রকৃত অনুবাদ নহে—বোধ হয় "যে ইহাতে লাগিয়া থাকে না" বলিলে মূলের অনুগত হইত। অর্থসুগমতার অনুরোধে অতিরিক্ত কথাগুলি ব্রাকেটের মধ্যে দিলে ক্ষতি হয় না,—যথা, "আমাকে গালি দিল, আমাকে মারিল, আমাকে জিতিল, আমার (ধন) হরণ করিল, ইহা যাহারা (মনে) বাঁধিয়া না রাখে, তাহাদের বৈর শান্ত হয়।"

এই গ্রন্থে মূলের অন্বয়, সংস্কৃত ভাষান্তর ও বাংলা অনুবাদ থাকাতে ইহা পাঠকদের ও ছাত্রগণের পক্ষে বিশেষ উপযোগী হইয়াছে। এই গ্রন্থ অবলম্বন করিলে পালিভাষা অধ্যয়নের বিশেষ সাহায্য হইতে পারিবে।

এইখানে বলা আবশ্যক, সম্প্রতি ত্রিবেণী কপিলাশ্রম হইতে শ্রীমৎ হরিহরানন্দ স্বামী কর্তৃক ধম্মপদং সংস্কৃত ও বাংলাভাষায় অনুবাদিত হইয়াছে। আশা করি, এই গ্রন্থখানিও এই ধর্মশাস্ত্রপ্রচারের সাহায্য করিবে।

বিজয়া-সম্মিলন

বাংলাদেশে কতকাল হইতে কত বিজয়া দশমীর পরে ঘরে ঘরে প্রীতিসম্মিলনের সুধাস্রোত প্রবাহিত হইয়া গেছে কিন্তু অদ্য এখানে এই যে মিলনসভা আহূত হইয়াছে, আশা করি, আমাদের দেশের ইতিহাসে এই সভা চিরদিন স্মরণীয় হইয়া থাকিবে। আশা করি, আজ হইতে বাংলাদেশের বিজয়া-সম্মিলন যে একটি নূতন

CC0. In Public Domain. Sri Sri Anandamayee Ashram Collection, Varanasi

Digitization by eGangotri and Sarayu Trust. Funding by MoE-IKS

জীবন লইয়া অপূর্বভাবে পরিপুষ্ট হইয়া উঠিল, সেই জীবনধারা কোনো দুর্দিনে কোনো সুদূরকালেও যেন শীর্ণ না হয়; আমাদের সৌভাগ্যক্রমে যে মিলন-উৎস বিধাতার সংকেতমাত্রে আমাদের দেশের পাষাণ-চাপা হৃদয় ভেদ করিয়া আজ অকস্মাৎ উচ্ছ্বসিত হইয়া উঠিল, আমাদের পাপে কোনো অভিশাপ কোনো দিন তাহাকে যেন শুষ্ক না করে।

এতদিন বিজয়া-মিলনের সীমাকে আমরা সংকীর্ণ করিয়া রাখিয়াছিলাম। যে মিলন আমাদের সমস্ত দেশের অখণ্ড ধন তাহাকে আমরা ঘরে ঘরে খণ্ডিত করিয়া বিভক্ত করিয়া ফেলিয়াছিলাম; বিজয়া-মিলনকে কেবল আমাদের আত্মীয়বন্ধুদের মধ্যে আবদ্ধ করিয়াছিলাম; এ-কথা ভুলিয়াছিলাম যে, যে-উৎসব আমাদের সমগ্র দেশের উৎসব সেই উৎসবে দেশের লোককে ঘরের লোক করিয়া লইতে হয়; সেই উৎসবের দিনে শরতের অম্লান আলোকে সুবর্ণমণ্ডিত এই যে নীলাকাশ ইহাই আমাদের গৃহের ছাদ, সেই উৎসবের দিনে শিশিরধৌত নবধান্যশ্যামলা এই নদীমালিনী ভূমি ইহাই আমাদের গৃহপ্রাঙ্গণ, বাঙালি জননীর কোলে জন্মগ্রহণ করিয়া যে-কেহ একটি একটি করিয়া বাংলা কথা আবৃত্তি করিতে শিখিয়াছে সেদিন সেই আমাদের বন্ধু, সেই আমাদের আপন— এতকাল ইহাই আমরা যথার্থভাবে উপলব্ধি করিতে পারি নাই বলিয়া আমাদের মিলনের মহাদিন বৎসরে বৎসরে আসিয়া বৎসরে বৎসরে ফিরিয়া গেছে, সে তাহার সম্পূর্ণ সফলতা রাখিয়া যায় নাই।

একাকিনী যমুনা যেমন বহুদূর যাত্রার পরে একদিন সহসা বিপুলধারা গঙ্গার সহিত মিলিত হইয়া ধন্য হইয়াছে পুণ্য হইয়াছে, তেমনি আমাদের বাংলাদেশের বিজয়া-মিলন বহুকাল পরে আজ একটি দেশপ্লাবী সুবৃহৎ ভাবস্রোতের সহিত সংগত হইয়া সম্পূর্ণ সার্থকতা লাভ করিল। আজ হইতে এই উভয় ভাবধারা যেন মিলিত গঙ্গাযমুনার মতো আর কোনোদিন বিচ্ছিন্ন না হয়। আজ হইতে বাংলা-দেশে ঘরের মিলন এবং দেশের মিলন যেন এক উৎসবের মধ্যে আসিয়া সংগত হয়। আজ হইতে প্রতি বৎসরে এই দিনকে কেবল বান্ধব-সম্মিলন নহে আমাদের জাতীয় সম্মিলনের এক মহাদিন বলিয়া গণ্য করিব।

যাহা আমাদের চিরপরিচিত তাহাকে আমরা যথার্থভাবে চিনি না, এমন ঘটনা আমাদের নিজের জীবনে এবং জাতীয় জীবনে অনেক সময়ে দেখিতে পাওয়া যায়। যাহাকে একান্তই জানি বলিয়া মনে করি— হঠাৎ একদিন ঈশ্বর আমাদের চোখের পর্দা সরাইয়া দেন— অমনি দেখি যে তাহাকে এতদিন বুঝি নাই, দেখি যে

CC0. In Public Domain. Sri Sri Anandamayee Ashram Collection, Varanasi

Digitization by eGangotri and Sarayu Trust. Funding by MoE-IKS

আজ তাহার সমস্ত তাৎপর্য একেবারে নূতন করিয়া উদ্দীপ্ত হইল। সেইরূপ ঈশ্বরের কৃপায় আজ বিজয়ার মিলনকে আমরা নূতন করিয়া বুঝিলাম— এতদিন আমরা তাহার যথাযোগ্য আয়োজন করি নাই— যাহাকে সিংহাসনের উপরে বসাইবার তাহাকে আমাদের ঘরের দাওয়ার উপরে বসাইয়াছি। আজ বুঝিয়াছি, যে-মিলন আমাদিগকে বর দান করিবে, জয় দান করিবে, অভয় দান করিবে সে মহামিলন গৃহপ্রাঙ্গণের মধ্যে নহে, সে মিলন দেশে। সে মিলনে কেবল মাধুর্যরস নহে, সে মিলনে উদ্দীপ্ত অগ্নির তেজ আছে— তাহা কেবল তৃপ্তি নহে তাহা শক্তি দান করে।

বন্ধুগণ, আজ আমাদের চোখের পর্দা যে কেমন করিয়া সরিয়া গেছে সেই অভাবনীয় ব্যাপারের বার্তা বাংলায় কাহাকেও নূতন করিয়া শুনাইবার নাই। এতদিন আমরা মুখে বলিয়া আসিয়াছি জননী জন্মভূমিশ্চ স্বর্গাদপি গরীয়সী— কিন্তু জন্মভূমির গরিমা যে কতখানি তাহা আজ আমাদের কাছে যেমন প্রত্যক্ষ হইয়া উঠিয়াছে তেমন কি পূর্বে আর কখনো হইয়াছিল। এ কি কোনো বক্তৃতায় কোনো উপদেশে ঘটিয়াছে। তাহা নহে। বঙ্গব্যবচ্ছেদ একটা উপলক্ষ্যস্বরূপ হইয়া সমস্ত বাঙালির হৃদয়ে এক-আঘাত সঞ্চার করিতেই অমনি আমাদের যেন একটা তন্দ্রা ছুটিয়া গেল, অমনি আমরা মুহূর্তের মধ্যেই চোখ মেলিয়া দেখিতে পাইলাম, বহু কোটি বাঙালির সম্মিলিত হৃদয়ের মাঝখানে আমাদের মাতৃভূমির মূর্তি বিরাজ করিতেছে। বাংলাদেশে চিরদিন বাস করিয়াও বাংলাদেশের এমন অখণ্ড স্বরূপ আমরা আর কখনো দেখি নাই। সেইজন্যই আমাদের সদ্যোজাগ্রত চক্ষুর উপরে জননীর মাতৃদৃষ্টিপাত হইবামাত্রই এমন অনায়াসেই বাঙালি বাঙালির এত কাছে আসিয়া পড়িল— আমাদের সুখ-দুঃখ বিপদ-সম্পদ মান-অপমান যে আমাদের সেই এক মাতার চিত্তেই আঘাত করিতেছে, এ-কথা বুঝিতে আমাদের আর কিছুমাত্র বিলম্ব হইল না। সেইজন্যই আজ আমাদের চিরন্তন দেবমন্দিরে কেবল ব্যক্তিগত পূজা নহে সমস্ত দেশের পূজা উপস্থিত হইতেছে আমাদের চিরপ্রচলিত সামাজিক উৎসবগুলি কেবলমাত্র পারিবারিক সম্মিলনে আমাদিগকে তৃপ্ত করিতেছে না— আনন্দের দিনে সমস্ত দেশের জন্য আমাদের গৃহদ্বার আজ অর্গলমুক্ত হইয়াছে। আজ হইতে আমাদের সমস্ত সমাজ যেন একটি নূতন তাৎপর্য গ্রহণ করিতেছে। আমাদের গার্হস্থ্য, আমাদের ক্রিয়াকর্ম, আমাদের সমাজধর্ম একটি নূতন বর্ণে রঞ্জিত হইয়া উঠিতেছে— সেই বর্ণ আমাদের সমস্ত দেশের নব-আশাপ্রদীপ্ত হৃদয়ের বর্ণ। ধন্য হইল এই ১৩১২ সাল,— বাংলাদেশের এমন শুভক্ষণে আমরা যে আজ জীবন ধারণ করিয়া আছি, আমরা ধন্য হইলাম।

CC0. In Public Domain. Sri Sri Anandamayee Ashram Collection, Varanasi

Digitization by eGangotri and Sarayu Trust. Funding by MoE-IKS

বন্ধুগণ, এতদিন স্বদেশ আমাদের কাছে একটা শব্দমাত্র একটা ভাবমাত্র ছিল—আশা করি, আজ তাহা আমাদের কাছে বস্তুগত সত্যরূপে উজ্জ্বল হইয়া উঠিয়াছে। কারণ, যাহাকে আমরা সত্যরূপে না লাভ করি তাহার সহিত আমরা যথার্থ ব্যবহার স্থাপন করিতে পারি না, তাহার জন্য ত্যাগ করিতে পারি না, তাহার জন্য দুঃখ স্বীকার করা আমাদের পক্ষে দুঃসাধ্য হয়। তাহার সম্বন্ধে যতই কথা শুনি, যতই কথা কই, সমস্তই কেবল কুহেলিকা সৃষ্টি করিতে থাকে। এই যে বাংলাদেশ ইহার মৃত্তিকা ইহার জল ইহার বায়ু ইহার আকাশ ইহার বন ইহার শস্যক্ষেত্র লইয়া আমাদিগকে সর্বতোভাবে বেষ্টন করিয়া আছে, যাহা আমাদের পিতা-পিতামহগণকে বহুযুগ হইতে লালন করিয়া আসিয়াছে, যাহা আমাদের অনাগত সন্তানদিগকে বক্ষে ধারণ করিবার জন্য প্রস্তুত হইয়া আছে, যে কল্যাণী আমাদের পিতৃগণের অমর কীর্তি অমৃতবাণী আমাদের জন্য বহন করিয়া চলিয়াছে আমরা তাহাকে যেন সত্য পদার্থের মতোই সর্বতোভাবে ভালোবাসিতে পারি, কেবলমাত্র ভাবরসসম্ভোগের মধ্যে আমাদের সমস্ত প্রীতিকে নিঃশেষ করিয়া না দিই। আমরা যেন ভালোবাসিয়া তাহার মৃত্তিকাকে উর্বরা করি, তাহার জলকে নির্মল করি, তাহার বায়ুকে নিরাময় করি, তাহার বনস্থলীকে ফলপুষ্পবতী করিয়া তুলি, তাহার নরনারীকে মনুষ্যত্বলাভে সাহায্য করি। যাহাকে এমনি সত্যরূপে জানি ও সত্যরূপে ভালোবাসি, তাহাকেই আমরা সকল দিক দিয়া এমনি করিয়া সাজাই, সকল দিক হইতে এমনি করিয়া সেবা করি এবং সেই আমাদের সেবার সামগ্রী প্রাণের ধনের জন্য প্রাণ দিতে কুণ্ঠিত হই না।

আমি যে একা আমি নহি; আমার যেমন এই ক্ষুদ্র শরীর, তেমনি আমার যে একটি বৃহৎ শরীর আছে, আমার দেশের মাটি জল আকাশ যে আমারই দেহের বিস্তার, তাহারই স্বাস্থ্যে যে আমারই স্বাস্থ্য, আমার সমস্ত স্বদেশীদের সুখদুঃখময় চিত্ত যে আমারই চিত্তের বিস্তার, তাহারই উন্নতি যে আমারই চিত্তের উন্নতি, এই একান্ত সত্য যতদিন আমরা না উপলব্ধি করিয়াছি ততদিন আমরা দুর্ভিক্ষ হইতে দুর্ভিক্ষে দুর্গতি হইতে দুর্গতিতে অবতীর্ণ হইয়াছি; ততদিন কেবলই আমরা ভয়ে ভীত এবং অপমানে লাঞ্ছিত হইয়াছি। একবার ভাবিয়া দেখুন, আজ যে বহুদিনের দাসত্বে পিষ্ট অন্নাভাবে ক্লিষ্ট কেরানি সহসা অপমানে অসহিষ্ণু হইয়া ভবিষ্যতের বিচার বিসর্জন দিয়াছে তাহার কারণ কী। তাহার কারণ, তাহারা অনেকটা পরিমাণে আপনাকে সমস্ত বাঙালির সহিত এক বলিয়া অনুভব করিয়াছে। যতদিন তাহারা নিজেকে একেবারে স্বতন্ত্র বিচ্ছিন্ন বলিয়া জানিত ততদিন তাহারা ভুল জানিত, ইহাই মায়া। এই মায়াই তাহাদিগকে ক্লিষ্ট করিয়াছে, অপমানিত করিয়াছে। মানুষ যে মৃত্যুকে ভয়

CC0. In Public Domain. Sri Sri Anandamayee Ashram Collection, Varanasi

Digitization by eGangotri and Sarayu Trust. Funding by MoE-IKS

করে সেও এই ভ্রমবশতই করে। সে মনে করে, আমি বুঝি স্বতন্ত্র সুতরাং মৃত্যুতেই আমার লোপ, কিন্তু নিজেকে সকলের সহিত মিলিত করিয়া উপলব্ধি করিলেই মুহূর্তের মধ্যে মৃত্যুভয় দূর হইয়া যায়, কারণ তখন আমি জানি, সকলের সঙ্গে আমি এক, সকলের জীবনের মধ্যেই আমি জীবিত। এই সত্য উপলব্ধি করিয়াই জাপানের শত সহস্র বীর দেশের জন্য অনায়াসে আপনার প্রাণ উৎসর্গ করিয়াছে। আমরা যে নিজের প্রাণটাকে টাকার থলিটাকে একান্ত আগ্রহে আঁকড়িয়া বসিয়া থাকি, নিজেকে একা বলিয়া জানা-ই ইহার একমাত্র কারণ। যদি আজ আমি সমস্ত দেশকেই আমি বলিয়া জানিতে পারি তবে আমার ভয়কে আমার লোভকে দেশের মধ্যে মুক্তিদান করিয়া দেবত্ব লাভ করিতে পারি, অসাধ্য সাধন করিতে পারি। তখন যে নিতান্ত ক্ষুদ্র সেও বৃহৎ হয়, যে নিতান্ত দুর্বল সেও সবল হইয়া উঠে। আজ কতকাল পরে আমরা বাংলাদেশে এই সত্যের আভাস পাইয়াছি। সেই জন্য যাহার কাছে যাহা প্রত্যাশা করি নাই তাহাও লাভ করিলাম। সেই জন্য আমরা আপনাতে আপনি বিস্মিত হইয়াছি; সেই জন্য আজ আমাদের বাঙালির চিত্তসম্মিলনের ক্ষেত্র হইতে যাঁহারা পৃথক হইয়া আছেন তাঁহাদের ব্যবহার আমাদিগকে এমন কঠোর আঘাত করিতেছে; যাঁহারা ভয় পাইতেছেন, দ্বিধা করিতেছেন, সকল দিক বাঁচাইবার জন্য নিষ্ফল চেষ্টা করিতেছেন তাঁহাদের প্রতি আমাদের অন্তরের অবজ্ঞা এমন দুর্নিবার বেগে উদ্‌বেল হইয়া উঠিতেছে। আমাদের মধ্যে যাঁহারা বিলাসে অভ্যস্ত ছিলেন তাঁহারা বিলাস-উপকরণের জন্য লজ্জিত হইতেছেন, যাঁহাদিগকে চপলচিত্ত বলিয়া জানিতাম তাঁহারা কঠিন ব্রত গ্রহণ করিতে কুণ্ঠিত হইতেছেন না, যাঁহারা বিদেশী আড়ম্বরের অগ্নিশিখায় পতঙ্গের মতো ঝাঁপ দিয়াছিলেন তাঁহাদিগকে সেই সাংঘাতিক প্রলয়দীপ্তি আর প্রলুব্ধ করিতেছে না। ইহার কারণ কী। ইহার কারণ, আমরা সত্য বস্তুর আভাস পাইয়াছি, সেই সত্যের আবির্ভাবমাত্রেই আমরা বৃহৎ হইয়াছি, বলিষ্ঠ হইয়াছি।

এখন ঈশ্বরের কাছে একান্তমনে প্রার্থনা করি এই সত্য যেন ক্রমশ উজ্জ্বলতর হইয়া উঠে, এই সত্যকে যেন আবার একদিন আমাদের শিথিল মুষ্টি হইতে স্খলিত হইতে না দিই; অন্তকার সংঘাতজনিত উত্তেজনা যখন একদিন শান্ত হইয়া আসিবে তখন যেন জীবনের প্রতিদিন এই সত্যকে আমরা অপ্রমত্তচিত্তে সকল কর্মে ধারণ ও পোষণ করিতে পারি। মনে রাখিতে হইবে, আজ স্বদেশের স্বদেশীয়তা আমাদের কাছে যে প্রত্যক্ষ হইয়া উঠিয়াছে ইহা রাজার কোনো প্রসাদ বা অপ্রসাদে নির্ভর করে না; কোনো আইন পাস হউক বা না হউক, বিলাতের লোক আমাদের

CC0. In Public Domain. Sri Sri Anandamayee Ashram Collection, Varanasi

Digitization by eGangotri and Sarayu Trust. Funding by MoE-IKS

করুণোক্তিতে কর্ণপাত করুক বা না করুক, আমার স্বদেশ আমার চিরন্তন স্বদেশ, আমার পিতৃপিতামহের স্বদেশ, আমার সন্তানসন্ততির স্বদেশ, আমার প্রাণদাতা শক্তিদাতা সম্পদ্‌দাতা স্বদেশ। কোনো মিথ্যা আশ্বাসে ভুলিব না, কাহারও মুখের কথায় ইহাকে বিকাইতে পারিব না, একবার যে-হস্তে ইহার স্পর্শ উপলব্ধি করিয়াছি সে-হস্তকে ভিক্ষাপাত্রবহনে আর নিযুক্ত করিব না, সে-হস্ত মাতৃসেবার জন্য সম্পূর্ণভাবে উৎসর্গ করিলাম। আজ আমরা প্রস্তুত হইয়াছি। যে-পথ কঠিন, যে-পথ কণ্টকসংকুল সেই পথে যাত্রার জন্য প্রস্তুত হইয়াছি। আজ যাত্রারম্ভে এখনো মেঘের গর্জন শোনা যায় নাই বলিয়া সমস্তটাকে যেন খেলা বলিয়া মনে না করি। যদি বিদ্যুৎ চকিত হইতে থাকে, বজ্র ধ্বনিত হইয়া উঠে, তবে তোমরা ফিরিয়ো না, ফিরিয়ো না, দুর্যোগের রক্তচক্ষুকে ভয় করিয়া তোমাদের পৌরুষকে জগৎসমক্ষে অপমানিত করিয়ো না। বাধার সম্ভাবনা জানিয়াই চলিতে হইবে, দুঃখকে স্বীকার করিয়াই অগ্রসর হইতে হইবে, অতিবিবেচকদের ভীত পরামর্শে নিজেকে দুর্বল করিয়ো না। যখন বিধাতার ঝড় আসে, বন্যা আসে, তখন সংযত বেশে আসে না কিন্তু প্রয়োজন বলিয়াই আসে, তাহা ভালোমন্দ লাভক্ষতি দুই-ই লইয়া আসে। যখন বৃহৎ উদ্‌যোগে সমস্ত দেশের চিত্ত বহুকাল নিরুদ্যমের পর প্রথম প্রবৃত্ত হয় তখন সে নিতান্ত শান্তভাবে বিজ্ঞভাবে বিবেচকভাবে বিনীতভাবে প্রবৃত্ত হয় না। শক্তির প্রথম জাগরণে মত্ততা থাকেই— তাহার বেগ তাহার দুঃখ তাহার ক্ষতি আমাদের সকলকেই সহ্য করিতে হইবে— সেই সমুদ্রমন্থনের বিষ ও অমৃত উভয়কেই আমাদের স্বীকার করিয়া লইতে হইবে।

হে বন্ধুগণ, আজ আমাদের বিজয়া-সম্মিলনের দিনে হৃদয়কে একবার আমাদের এই বাংলাদেশের সর্বত্র প্রেরণ করো। উত্তরে হিমাচলের পাদমূল হইতে দক্ষিণে তরঙ্গমুখর সমুদ্রকূল পর্যন্ত, নদীজালজড়িত পূর্ব-সীমান্ত হইতে শৈলমালাবন্ধুর পশ্চিমপ্রান্ত পর্যন্ত চিত্তকে প্রসারিত করো। যে চাষি চাষ করিয়া এতক্ষণে ঘরে ফিরিয়াছে তাহাকে সম্ভাষণ করো, যে রাখাল ধেনুদলকে গোষ্ঠগৃহে এতক্ষণে ফিরাইয়া আনিয়াছে তাহাকে সম্ভাষণ করো, শঙ্খমুখরিত দেবালয়ে যে পূজার্থী আগত হইয়াছে তাহাকে সম্ভাষণ করো, অস্তসূর্যের দিকে মুখ ফিরাইয়া যে মুসলমান নমাজ পড়িয়া উঠিয়াছে তাহাকে সম্ভাষণ করো। আজ সায়াহ্নে গঙ্গার শাখা-প্রশাখা বাহিয়া ব্রহ্মপুত্রের কূল-উপকূল দিয়া একবার বাংলাদেশের পূর্বে পশ্চিমে আপন অন্তরের আলিঙ্গন বিস্তার করিয়া দাও, আজ বাংলাদেশের সমস্ত ছায়াতরুনিবিড় গ্রামগুলির উপরে এতক্ষণে যে শারদ আকাশে

CC0. In Public Domain. Sri Sri Anandamayee Ashram Collection, Varanasi

Digitization by eGangotri and Sarayu Trust. Funding by MoE-IKS

একাদশীর চন্দ্রমা জ্যোৎস্নাধারা অজস্র ঢালিয়া দিয়াছে সেই নিস্তব্ধ শুচি রুচির সন্ধ্যাকাশে তোমাদের সম্মিলিত হৃদয়ের বন্দেমাতরম্ গীতধ্বনি এক প্রান্ত হইতে আর-এক প্রান্তে পরিব্যাপ্ত হইয়া যাক— একবার করজোড় করিয়া নতশিরে বিশ্বভুবনেশ্বরের কাছে প্রার্থনা করো—

বাংলার মাটি, বাংলার জল,
বাংলার বায়ু, বাংলার ফল
পুণ্য হউক পুণ্য হউক
পুণ্য হউক হে ভগবান॥

বাংলার ঘর, বাংলার হাট,
বাংলার বন, বাংলার মাঠ
পূর্ণ হউক পূর্ণ হউক
পূর্ণ হউক হে ভগবান॥

বাঙালির পণ, বাঙালির আশা,
বাঙালির কাজ, বাঙালির ভাষা
সত্য হউক সত্য হউক
সত্য হউক হে ভগবান॥

বাঙালির প্রাণ, বাঙালির মন,
বাঙালির ঘরে যত ভাইবোন
এক হউক এক হউক
এক হউক হে ভগবান॥

CC0. In Public Domain. Sri Sri Anandamayee Ashram Collection, Varanasi

Digitization by eGangotri and Sarayu Trust. Funding by MoE-IKS

চারিত্রপূজা

CC0. In Public Domain. Sri Sri Anandamayee Ashram Collection, Varanasi

Digitization by eGangotri and Sarayu Trust. Funding by MoE-IKS

CC0. In Public Domain. Sri Sri Anandamayee Ashram Collection, Varanasi

Digitization by eGangotri and Sarayu Trust. Funding by MoE-IKS

চারিত্রপূজা

বিদ্যাসাগরচরিত

১৩০২ সালের ১৩ই শ্রাবণ অপরাহ্ণে বিদ্যাসাগরের স্মরণার্থ সভার সাংবৎসরিক অধিবেশনে এমারেল্ড্ থিয়েটার রঙ্গমঞ্চে পঠিত

বিদ্যাসাগরের চরিত্রে যাহা সর্বপ্রধান গুণ— যে-গুণে তিনি পল্লী-আচারের ক্ষুদ্রতা, বাঙালিজীবনের জড়ত্ব সবলে ভেদ করিয়া একমাত্র নিজের গতিবেগপ্রাবল্যে কঠিন প্রতিকূলতার বক্ষ বিদীর্ণ করিয়া— হিন্দুত্বের দিকে নহে, সাম্প্রদায়িকতার দিকে নহে— করুণার অশ্রুজলপূর্ণ উন্মুক্ত অপার মনুষ্যত্বের অভিমুখে আপনার দৃঢ়নিষ্ঠ একাগ্র একক জীবনকে প্রবাহিত করিয়া লইয়া গিয়াছিলেন, আমি যদি অদ্য তাঁহার সেই গুণকীর্তন করিতে বিরত হই, তবে আমার কর্তব্য একেবারেই অসম্পন্ন থাকিয়া যায়। কারণ, বিদ্যাসাগরের জীবনবৃত্তান্ত আলোচনা করিয়া দেখিলে এই কথাটি বারম্বার মনে উদয় হয় যে, তিনি যে বাঙালি বড়োলোক ছিলেন তাহা নহে, তিনি যে রীতিমতো হিন্দু ছিলেন তাহাও নহে— তিনি তাহা অপেক্ষাও অনেক বেশি বড়ো ছিলেন, তিনি যথার্থ মানুষ ছিলেন। বিদ্যাসাগরের জীবনীতে এই অনন্যসুলভ মনুষ্যত্বের প্রাচুর্যই সর্বোচ্চ গৌরবের বিষয়। তাঁহার সেই পর্বতপ্রমাণ চরিত্রমাহাত্ম্যে তাঁহারই কৃতকীর্তিকেও খর্ব করিয়া রাখিয়াছে।

তাঁহার প্রধান কীর্তি বঙ্গভাষা। যদি এই ভাষা কখনো সাহিত্যসম্পদে ঐশ্বর্যশালিনী হইয়া উঠে, যদি এই ভাষা অক্ষয় ভাবজননীরূপে মানবসভ্যতার ধাত্রীগণের ও মাতৃগণের মধ্যে গণ্য হয়, যদি এই ভাষা পৃথিবীর শোকদুঃখের মধ্যে এক নূতন সান্ত্বনাস্থল, সংসারের তুচ্ছতা ও ক্ষুদ্র স্বার্থের মধ্যে এক মহত্ত্বের আদর্শলোক, দৈনন্দিন মানব-জীবনের অবসাদ ও অস্বাস্থ্যের মধ্যে সৌন্দর্যের এক নিভৃত নিকুঞ্জবন রচনা করিতে পারে, তবেই তাঁহার এই কীর্তি তাঁহার উপযুক্ত গৌরব লাভ করিতে পারিবে।

বাংলাভাষার বিকাশে বিদ্যাসাগরের প্রভাব কিরূপ কার্য করিয়াছে, এখানে তাহা স্পষ্ট করিয়া নির্দেশ করা আবশ্যক।

বিদ্যাসাগর বাংলাভাষার প্রথম যথার্থ শিল্পী ছিলেন। তৎপূর্বে বাংলায় গদ্যসাহিত্যের সূচনা হইয়াছিল, কিন্তু তিনিই সর্বপ্রথমে বাংলা গদ্যে কলানৈপুণ্যের

CC0. In Public Domain. Sri Sri Anandamayee Ashram Collection, Varanasi

Digitization by eGangotri and Sarayu Trust. Funding by MoE-IKS

অবতারণা করেন। ভাষা যে কেবল ভাবের একটা আধারমাত্র নহে, তাহার মধ্যে যেন তেন প্রকারেণ কতকগুলা বক্তব্য বিষয় পুরিয়া দিলেই যে কর্তব্যসমাপন হয় না, বিদ্যাসাগর দৃষ্টান্তদ্বারা তাহাই প্রমাণ করিয়াছিলেন। তিনি দেখাইয়াছিলেন যে, যতটুকু বক্তব্য, তাহা সরল করিয়া, সুন্দর করিয়া এবং সুশৃঙ্খল করিয়া ব্যক্ত করিতে হইবে। আজিকার দিনে এ-কাজটিকে তেমন বৃহৎ বলিয়া মনে হইবে না, কিন্তু সমাজবন্ধন যেমন মনুষ্যত্ববিকাশের পক্ষে অত্যাবশ্যক, তেমনি ভাষাকে কলাবন্ধনের দ্বারা সুন্দররূপে সংযমিত না করিলে সে ভাষা হইতে কদাচ প্রকৃত সাহিত্যের উদ্ভব হইতে পারে না। সৈন্যদলের দ্বারা যুদ্ধ সম্ভব, কেবলমাত্র জনতার দ্বারা নহে ;— জনতা নিজেকেই নিজে খণ্ডিত-প্রতিহত করিতে থাকে, তাহাকে চালনা করাই কঠিন। বিদ্যাসাগর বাংলা গদ্যভাষার উচ্ছৃঙ্খল জনতাকে সুবিভক্ত, সুবিন্যস্ত, সুপরিচ্ছন্ন এবং সুসংযত করিয়া তাহাকে সহজ গতি এবং কার্যকুশলতা দান করিয়াছেন— এখন তাহার দ্বারা অনেক সেনাপতি ভাবপ্রকাশের কঠিন বাধাসকল পরাহত করিয়া সাহিত্যের নব নব ক্ষেত্র আবিষ্কার ও অধিকার করিয়া লইতে পারেন—কিন্তু যিনি এই সেনানীর রচনাকর্তা যুদ্ধজয়ের যশোভাগ সর্বপ্রথমে তাঁহাকেই দিতে হয়।

বাংলাভাষাকে পূর্বপ্রচলিত অনাবশ্যক সমাসাড়ম্বরভার হইতে মুক্ত করিয়া, তাহার পদগুলির মধ্যে অংশযোজনার সুনিয়ম স্থাপন করিয়া, বিদ্যাসাগর যে বাংলা গদ্যকে কেবলমাত্র সর্বপ্রকার ব্যবহার-যোগ্য করিয়াই ক্ষান্ত ছিলেন, তাহা নহে, তিনি তাহাকে শোভন করিবার জন্যও সর্বদা সচেষ্ট ছিলেন ; গদ্যের পদগুলির মধ্যে একটা ধ্বনিসামঞ্জস্য স্থাপন করিয়া, তাহার গতির মধ্যে একটি অনতিলক্ষ্য ছন্দঃস্রোত রক্ষা করিয়া, সৌম্য এবং সরল শব্দগুলি নির্বাচন করিয়া বিদ্যাসাগর বাংলা গদ্যকে সৌন্দর্য ও পরিপূর্ণতা দান করিয়াছেন। গ্রাম্য পাণ্ডিত্য এবং গ্রাম্য বর্বরতা, উভয়ের হস্ত হইতেই উদ্ধার করিয়া তিনি ইহাকে পৃথিবীর ভদ্রসভার উপযোগী আর্যভাষারূপে গঠিত করিয়া গিয়াছেন। তৎপূর্বে বাংলা গদ্যের যে অবস্থা ছিল তাহা আলোচনা করিয়া দেখিলে এই ভাষাগঠনে বিদ্যাসাগরের শিল্পপ্রতিভা ও সৃষ্টিক্ষমতার প্রচুর পরিচয় পাওয়া যায়।

কিন্তু প্রতিভাসম্পন্ন বলিয়া বিদ্যাসাগরের সম্মান নহে। বিশেষত বিদ্যাসাগর যাহার উপর আপন প্রতিভা প্রয়োগ করিয়াছিলেন, তাহা প্রবহমান পরিবর্তনশীল। ভাষা নদীস্রোতের মতো— তাহার উপরে কাহারও নাম খুদিয়া রাখা যায় না। মনে হয়, যেন সে চিরকাল এবং সর্বত্র স্বভাবতই এইভাবে প্রবাহিত হইয়া আসিতেছে। বাস্তবিক সে যে কোন্ কোন্ নির্ঝরধারায় গঠিত ও পরিপুষ্ট, তাহা নির্ণয় করিতে হইলে উজানমুখে গিয়া পুরাবৃত্তের দুর্গম গিরিশিখরে আরোহণ করিতে হয়। বিশেষ

CC0. In Public Domain. Sri Sri Anandamayee Ashram Collection, Varanasi

Digitization by eGangotri and Sarayu Trust. Funding by MoE-IKS

গ্রন্থ অথবা চিত্র অথবা মূর্তি চিরকাল আপনার স্বাতন্ত্র্য রক্ষা করিয়া আপন রচনাকর্তাকে স্মরণ করাইয়া দেয়, কিন্তু ভাষা ছোটো বড়ো অসংখ্য লোকের নিকট হইতে জীবনলাভ করিতে করিতে ব্যাপ্ত হইয়া পূর্ব-ইতিহাস বিস্মৃত হইয়া চলিয়া যায়, বিশেষরূপে কাহারও নাম ঘোষণা করে না।

কিন্তু সেজন্য আক্ষেপ করিবার প্রয়োজন নাই; কারণ, বিদ্যাসাগরের গৌরব কেবলমাত্র তাঁহার প্রতিভার উপর নির্ভর করিতেছে না।

প্রতিভা মানুষের সমস্তটা নহে, তাহা মানুষের একাংশমাত্র। প্রতিভা মেঘের মধ্যে বিদ্যুতের মতো, আর মনুষ্যত্ব চরিত্রের দিবালোক, তাহা সর্বত্রব্যাপী ও স্থির। প্রতিভা মানুষের সর্বশ্রেষ্ঠ অংশ— আর, মনুষ্যত্ব জীবনের সকল মুহূর্তেই সকল কার্যেই আপনাকে ব্যক্ত করিতে থাকে। প্রতিভা অনেক সময়ে বিদ্যুতের ন্যায় আপনার আংশিকতাবশতই লোকচক্ষে তীব্রতররূপে আঘাত করে এবং চরিত্রমহত্ত্ব আপনার ব্যাপকতাগুণেই প্রতিভা অপেক্ষা ম্লানতর বলিয়া প্রতীয়মান হয়। কিন্তু চরিত্রের শ্রেষ্ঠতাই যে যথার্থ শ্রেষ্ঠতা, ভাবিয়া দেখিলে সে-বিষয়ে কাহারও সংশয় থাকিতে পারে না।

ভাষা প্রস্তর অথবা চিত্রপটের দ্বারা সত্য এবং সৌন্দর্য প্রকাশ করা ক্ষমতার কার্য সন্দেহ নাই, তাহাতে বিচিত্র বাধা অতিক্রম এবং অসামান্য নৈপুণ্য প্রয়োগ করিতে হয়। কিন্তু নিজের সমগ্র জীবনের দ্বারা সেই সত্য ও সৌন্দর্য প্রকাশ করা তদপেক্ষা আরও বেশি দুরূহ, তাহাতে পদে পদে কঠিনতর বাধা অতিক্রম করিতে হয় এবং তাহাতে স্বাভাবিক সূক্ষ্ম বোধশক্তি ও নৈপুণ্য, সংযম ও বল অধিকতর আবশ্যক হয়।

এই চরিত্ররচনার প্রতিভা কোনো সাম্প্রদায়িক শাস্ত্র মানিয়া চলে না। প্রকৃত কবির কবিত্ব যেমন অলংকারশাস্ত্রের অতীত, অথচ বিশ্বহৃদয়ের মধ্যে বিধিরচিত নিগূঢ়-নিহিত এক অলিখিত অলংকারশাস্ত্রের কোনো নিয়মের সহিত তাহার স্বভাবত কোনো বিরোধ হয় না, তেমনি যাঁহারা যথার্থ মনুষ্য তাঁহাদের শাস্ত্র তাঁহাদের অন্তরের মধ্যে, অথচ বিশ্বব্যাপী মনুষ্যত্বের সমস্ত নিত্যবিধানগুলির সঙ্গে সে-শাস্ত্র আপনি মিলিয়া যায়। অতএব, অন্যান্য প্রতিভায় যেমন 'ওরিজিন্যালিটি' অর্থাৎ অনন্যতন্ত্রতা প্রকাশ পায়, মহচ্চরিত্রবিকাশেও সেইরূপ অনন্যতন্ত্রতার প্রয়োজন হয়। অনেকে বিদ্যাসাগরের অনন্যতন্ত্র প্রতিভা ছিল না বলিয়া আভাস দিয়া থাকেন, তাঁহারা জানেন, অনন্যতন্ত্রত্ব কেবল সাহিত্যে এবং শিল্পে, বিজ্ঞানে এবং দর্শনেই প্রকাশ পাইয়া থাকে। বিদ্যাসাগর এই অকৃতকীর্তি অকিঞ্চিৎকর বঙ্গসমাজের মধ্যে নিজের চরিত্রকে মনুষ্যত্বের আদর্শরূপে

CC0. In Public Domain. Sri Sri Anandamayee Ashram Collection, Varanasi

Digitization by eGangotri and Sarayu Trust. Funding by MoE-IKS

প্রস্ফুট করিয়া যে এক অসামান্য অনন্যতন্ত্রত্ব প্রকাশ করিয়াছেন, তাহা বাংলার ইতিহাসে অতিশয় বিরল। এত বিরল যে, এক শতাব্দীর মধ্যে কেবল আর দুই-এক জনের নাম মনে পড়ে এবং তাঁহাদের মধ্যে রামমোহন রায় সর্বশ্রেষ্ঠ।

অনন্যতন্ত্রতা শব্দটা শুনিবামাত্র তাহাকে সংকীর্ণতা বলিয়া ভ্রম হইতে পারে; মনে হইতে পারে, তাহা ব্যক্তিগত বিশেষত্ব, সাধারণের সহিত তাহার যোগ নাই। কিন্তু সে কথা যথার্থ নহে। বস্তুত আমরা নিয়মের শৃঙ্খলে, জটিল কৃত্রিমতার বন্ধনে এতই জড়িত ও আচ্ছন্ন হইয়া থাকি যে, আমরা সমাজের কল-চালিত পুত্তলের মতো হইয়া যাই; অধিকাংশ কাজই সংস্কারাধীনে অন্ধভাবে সম্পন্ন করি; নিজত্ব কাহাকে বলে জানি না, জানিবার আবশ্যকতা রাখি না। আমাদের ভিতরকার আসল মানুষটি জন্মাবধি মৃত্যুকাল পর্যন্ত প্রায় সুপ্তভাবেই কাটাইয়া দেয়, তাহার স্থানে কাজ করে একটা নিয়ম-বাঁধা যন্ত্র। যাঁহাদের মধ্যে মনুষ্যত্বের পরিমাণ অধিক, চিরাগত প্রথা ও অভ্যাসের জড় আচ্ছাদনে তাঁহাদের সেই প্রবল শক্তিকে চাপা দিয়া রাখিতে পারে না। ইঁহারাই নিজের চরিত্রপুরীর মধ্যে স্বায়ত্তশাসনের অধিকার প্রাপ্ত হন। অন্তরস্থ মনুষ্যত্বের এই স্বাধীনতার নামই নিজত্ব। এই নিজত্ব ব্যক্তভাবে ব্যক্তিবিশেষের, কিন্তু নিগূঢ়ভাবে সমস্ত মানবের। মহৎব্যক্তিরা এই নিজত্বপ্রভাবে এক দিকে স্বতন্ত্র, একক, অন্য দিকে সমস্ত মানবজাতির সবর্ণ, সহোদর। আমাদের দেশে রামমোহন রায় এবং বিদ্যাসাগর উভয়ের জীবনেই ইহার পরিচয় পাওয়া যায়। এক দিকে যেমন তাঁহারা ভারতবর্ষীয়, তেমনি অপর দিকে য়ুরোপীয় প্রকৃতির সহিত তাঁহাদের চরিত্রের বিস্তর নিকটসাদৃশ্য দেখিতে পাই। অথচ তাহা অনুকরণগত সাদৃশ্য নহে। বেশভূষায়, আচারে-ব্যবহারে তাঁহারা সম্পূর্ণ বাঙালি ছিলেন; স্বজাতীয় শাস্ত্রজ্ঞানে তাঁহাদের সমতুল্য কেহ ছিল না; স্বজাতিকে মাতৃভাষায় শিক্ষাদানের মূলপত্তন তাঁহারাই করিয়া গিয়াছেন— অথচ নির্ভীক বলিষ্ঠতা, সত্যচারিতা, লোকহিতৈষা, দৃঢ়প্রতিজ্ঞা এবং আত্মনির্ভরতায় তাঁহারা বিশেষরূপে য়ুরোপীয় মহাজনদের সহিত তুলনীয় ছিলেন। য়ুরোপীদের তুচ্ছ বাহ্য অনুকরণের প্রতি তাঁহারা যে অবজ্ঞা প্রকাশ করিয়াছেন, তাহাতেও তাঁহাদের য়ুরোপীয়সুলভ গভীর আত্মসম্মানবোধের পরিচয় পাওয়া যায়। য়ুরোপীয় কেন, সরল সত্যপ্রিয় সাঁওতালেরাও যে অংশে মনুষ্যত্বে ভূষিত, সেই অংশে বিদ্যাসাগর তাঁহার স্বজাতীয় বাঙালির অপেক্ষা সাঁওতালের সহিত আপনার অন্তরের যথার্থ ঐক্য অনুভব করিতেন।

মাঝে মাঝে বিধাতার নিয়মের এরূপ আশ্চর্য ব্যতিক্রম হয় কেন, বিশ্বকর্মা যেখানে চার কোটি বাঙালি নির্মাণ করিতেছিলেন, সেখানে হঠাৎ দুই-একজন মানুষ গড়িয়া

CC0. In Public Domain. Sri Sri Anandamayee Ashram Collection, Varanasi

Digitization by eGangotri and Sarayu Trust. Funding by MoE-IKS

বসেন কেন, তাহা বলা কঠিন। কী নিয়মে বড়োলোকের অভ্যুত্থান হয়, তাহা সকল দেশেই রহস্যময়— আমাদের এই ক্ষুদ্রকর্মা ভীরুহৃদয়ের দেশে সে রহস্য দ্বিগুণতর দুর্ভেদ্য। বিদ্যাসাগরের চরিত্রসৃষ্টিও রহস্যাবৃত— কিন্তু ইহা দেখা যায়, সে-চরিত্রের ছাঁচ ছিল ভালো। ঈশ্বরচন্দ্রের পূর্বপুরুষের মধ্যে মহত্ত্বের উপকরণ প্রচুরপরিমাণে সঞ্চিত ছিল।

বিদ্যাসাগরের জীবনবৃত্তান্ত আলোচনা করিলে প্রথমেই তাঁহার পিতামহ রামজয় তর্কভূষণ আমাদের দৃষ্টি আকর্ষণ করেন। লোকটি অনন্যসাধারণ ছিলেন, তাহাতে সন্দেহমাত্র নাই।

মেদিনীপুর জেলায় বনমালীপুরে তাঁহার পৈতৃক বাসভবন ছিল। তাঁহার পিতার মৃত্যুর পরে বিষয়বিভাগ লইয়া সহোদরদের সহিত মনান্তর হওয়ায় তিনি সংসার ত্যাগ করিয়া চলিয়া গিয়াছিলেন। বহুকাল পরে তর্কভূষণ দেশে ফিরিয়া আসিয়া দেখিলেন, তাঁহার স্ত্রী দুর্গাদেবী ভাশুর ও দেবরগণের অনাদরে প্রথমে শ্বশুরালয় হইতে বীরসিংহ গ্রামে পিত্রালয়ে, পরে সেখানেও ভ্রাতা ও ভ্রাতৃজায়ার লাঞ্ছনায় বৃদ্ধ পিতার সাহায্যে পিতৃভবনের অনতিদূরে এক কুটিরে বাস করিয়া চরকা কাটিয়া দুই পুত্র ও চারি কন্যা সহ বহুকষ্টে দিনপাত করিতেছেন। তর্কভূষণ ভ্রাতাদের আচরণ শুনিয়া নিজের স্বত্ব ও তাঁহাদের সংস্রব ত্যাগ করিয়া ভিন্ন গ্রামে দারিদ্র্য অবলম্বন করিয়া রহিলেন। কিন্তু যাঁহার স্বভাবের মধ্যে মহত্ত্ব আছে, দারিদ্র্যে তাঁহাকে দরিদ্র করিতে পারে না। বিদ্যাসাগর স্বয়ং তাঁহার পিতামহের যে চরিত্র বর্ণনা করিয়াছেন, স্থানে স্থানে তাহা উদ্‌ধৃত করিতে ইচ্ছা করি।

> তিনি নিরতিশয় তেজস্বী ছিলেন; কোনও অংশে, কাহারও নিকট অবনত হইয়া চলিতে, অথবা কোনও প্রকারে, অনাদর বা অবমাননা সহ্য করিতে পারিতেন না। তিনি সকল স্থলে, সকল বিষয়ে স্বীয় অভিপ্রায়ের অনুবর্তী হইয়া চলিতেন, অন্যদীয় অভিপ্রায়ের অনুবর্তন, তদীয় স্বভাব ও অভ্যাসের সম্পূর্ণ বিপরীত ছিল। উপকার প্রত্যাশায়, অথবা অন্য কোনও কারণে, তিনি কখনও পরের উপাসনা বা আনুগত্য করিতে পারেন নাই। *

ইহা হইতেই শ্রোতৃগণ বুঝিতে পারিবেন, একান্নবর্তী পরিবারে কেন এই অগ্নিখণ্ডটিকে ধরিয়া রাখিতে পারে নাই। তাঁহারা পাঁচ সহোদর ছিলেন, কিন্তু তিনি একাই নীহারিকাচক্র হইতে বিচ্ছিন্ন জ্যোতিষ্কের মতো আপন বেগে বাহিরে বিক্ষিপ্ত

* স্বরচিত বিদ্যাসাগরচরিত

CC0. In Public Domain. Sri Sri Anandamayee Ashram Collection, Varanasi

Digitization by eGangotri and Sarayu Trust. Funding by MoE-IKS

হইয়াছিলেন। একান্নবর্তী পরিবারের বহুভারাক্রান্ত যন্ত্রেও তাঁহার কঠিন চরিত্রস্বাতন্ত্র্য পেষণ করিয়া দিতে পারে নাই।

তাঁহার শ্যালক, রামসুন্দর বিদ্যাভূষণ, গ্রামের প্রধান বলিয়া পরিগণিত এবং সাতিশয় গর্ব্বিত ও উদ্ধতস্বভাব ছিলেন। তিনি মনে করিয়াছিলেন, ভগিনীপতি রাজময় তাঁহার অনুগত হইয়া থাকিবেন। কিন্তু, তাঁহার ভগিনীপতি কিরূপ প্রকৃতির লোক, তাহা বুঝিতে পারিলে, তিনি সেরূপ মনে করিতে পারিতেন না। রাজময় রামসুন্দরের অনুগত হইয়া না চলিলে, রামসুন্দর নানাপ্রকারে তাঁহাকে জব্দ করিবেন, অনেকে তাঁহাকে এই ভয় দেখাইয়াছিলেন। কিন্তু রাজময়, কোনও কারণে, ভয় পাইবার লোক ছিলেন না; তিনি স্পষ্টবাক্যে বলিতেন, বরং বাসত্যাগ করিব, তথাপি শালার অনুগত হইয়া চলিতে পারিব না। শ্যালকের আক্রোশে, তাঁহাকে, সময়ে সময়ে, প্রকৃতপ্রস্তাবে, একঘরিয়া হইয়া থাকিতে ও নানাপ্রকার অত্যাচার উপদ্রব সহ্য করিতে হইত তিনি তাহাতে ক্ষুব্ধ বা চলচিত্ত হইতেন না। *

তাঁহার তেজস্বিতার উদাহরণস্বরূপে উল্লেখ করা যাইতে পারে যে, জমিদার যখন তাঁহাদের বীরসিংহ গ্রামের নূতন বাস্তবাটী নিষ্কর ব্রহ্মোত্তর করিয়া দিবেন মানস করিয়াছিলেন, তখন রামজয় দানগ্রহণ করিতে সম্মত হন নাই। গ্রামের অনেকেই বসতবাটী নাখেরাজ করিবার জন্য তাঁহাকে অনেক উপদেশ দিয়াছিল, কিন্তু তিনি কাহারও অনুরোধ রক্ষা করেন নাই। এমন লোকের পক্ষে দারিদ্র্যও মহৈশ্বর্য, ইহাতে তাঁহার স্বাভাবিক সম্পদ জাজ্বল্যমান করিয়া তোলে। ‡

কিন্তু তর্কভূষণ যে আপন স্বাতন্ত্র্যগর্বে সর্বসাধারণকে অবজ্ঞা করিয়া দূরে থাকিতেন, তাহা নহে। বিদ্যাসাগর বলেন,

তর্কভূষণ মহাশয় নিরতিশয় অমায়িক ও নিরহঙ্কার ছিলেন; কি ছোট, কি বড়, সর্ব্ববিধ লোকের সহিত, সমভাবে সদয় ও সাদর ব্যবহার করিতেন। তিনি যাঁহাদিগকে কপটবাচী মনে করিতেন, তাঁহাদের সহিত সাধ্যপক্ষে আলাপ করিতেন না। তিনি স্পষ্টবাদী ছিলেন, কেহ রুষ্ট বা অসন্তুষ্ট হইবেন, ইহা ভাবিয়া, স্পষ্ট কথা বলিতে ভীত বা সঙ্কুচিত হইতেন না, তিনি যেমন স্পষ্টবাদী, তেমনই যথার্থবাদী ছিলেন। কাহারও ভয়ে বা অনুরোধে, অথবা অন্য কোনও কারণে, তিনি, কখনও কোনও বিষয়ে অযথা নির্দেশ করেন নাই। তিনি

* স্বরচিত বিদ্যাসাগরচরিত ‡ সহোদর শম্ভুচন্দ্র বিদ্যারত্ন প্রণীত বিদ্যাসাগরজীবনচরিত

CC0. In Public Domain. Sri Sri Anandamayee Ashram Collection, Varanasi

Digitization by eGangotri and Sarayu Trust. Funding by MoE-IKS

যাঁহাদিগকে আচরণে ভদ্র দেখিতেন, তাঁহাদিগকেই ভদ্রলোক বলিয়া গণ্য করিতেন; আর যাঁহাদিগকে আচরণে অভদ্র দেখিতেন, বিদ্বান্, ধনবান্ ও ক্ষমতাপন্ন হইলেও, তাঁহাদিগকে ভদ্রলোক বলিয়া জ্ঞান করিতেন না। *

এদিকে তর্কভূষণমহাশয়ের বল এবং সাহসও আশ্চর্য ছিল। সর্বদাই তাঁহার হস্তে একখানি লৌহদণ্ড থাকিত। তখন দস্যুভয়ে অনেকে একত্র না হইয়া স্থানান্তরে যাইতে পারিত না, কিন্তু তিনি একা এই লৌহদণ্ডহস্তে অকুতোভয়ে সর্বত্র যাতায়াত করিতেন; এমন কি, দুই-চারিবার আক্রান্ত হইয়া দস্যুদিগকে উপযুক্তরূপ শিক্ষা দিয়াছিলেন। একুশ বৎসর বয়সে একবার তিনি এক ভালুকের সম্মুখে পড়িয়াছিলেন। "ভালুক নখরপ্রহারে তাঁহার সর্ব্বশরীর ক্ষতবিক্ষত করিতে লাগিল তিনিও অবিশ্রান্ত লৌহযষ্টি প্রহার করিতে লাগিলেন। ভালুক ক্রমে নিস্তেজ হইয়া পড়িলে, তিনি, তদীয় উদরে উপর্য্যুপরি পদাঘাত করিয়া, তাহার প্রাণসংহার করিলেন।"* অবশেষে শোণিতস্রুত-বিক্ষতদেহে চারি ক্রোশ পথ হাঁটিয়া মেদিনীপুরে এক আত্মীয়ের গৃহে শয্যা আশ্রয় করেন— দুই মাস পরে সুস্থ হইয়া বাড়ি ফিরিতে পারেন।

আর একটিমাত্র ঘটনা উল্লেখ করিলে তর্কভূষণের চরিত্রচিত্র সম্পূর্ণ হইবে।

১৭৪২ শকের ১২ই আশ্বিন মঙ্গলবারে বিদ্যাসাগরের পিতা ঠাকুরদাস বন্দ্যোপাধ্যায় অদূরে কোমরগঞ্জে মধ্যাহ্নে হাট করিতে গিয়াছিলেন। রামজয় তর্কভূষণ তাঁহাকে ঘরের একটি শুভসংবাদ দিতে বাহির হইয়াছিলেন। পথের মধ্যে পুত্রের সহিত দেখা হইলে বলিলেন, "একটি এঁড়ে বাছুর হয়েছে।" শুনিয়া ঠাকুরদাস ঘরে আসিয়া গোয়ালের অভিমুখে গমন করিতেছিলেন; তর্কভূষণ হাসিয়া কহিলেন, "ওদিকে নয়, এদিকে এস"— বলিয়া সূতিকাগৃহে লইয়া নবপ্রসূত শিশু ঈশ্বরচন্দ্রকে নির্দেশ করিয়া দেখাইলেন।

এই কৌতুকহাস্যরশ্মিপাতে রামজয়ের বলিষ্ঠ উন্নত চরিত্র আমাদের নিকট প্রভাতের গিরিশিখরের ন্যায় রমণীয় বোধ হইতেছে। এই হাস্যময় তেজোময় নির্ভীক ঋজুস্বভাব পুরুষের মতো আদর্শ বাংলাদেশে অত্যন্ত বিরল না হইলে বাঙালির মধ্যে পৌরুষের অভাব হইত না। আমরা তাঁহার চরিত্রবর্ণনা বিস্তারিতরূপে উদ্ধৃত করিলাম তাহার কারণ, এই দরিদ্র ব্রাহ্মণ তাঁহার পৌত্রকে আর কোনো সম্পত্তি দান করিতে পারেন নাই, কেবল যে অক্ষয়সম্পদের উত্তরাধিকারবণ্টন একমাত্র ভগবানের হস্তে, সেই চরিত্রমাহাত্ম্য অখণ্ডভাবে তাঁহার জ্যেষ্ঠ পৌত্রের অংশে রাখিয়া গিয়াছিলেন।

* স্বরচিত বিদ্যাসাগরচরিত

CC0. In Public Domain. Sri Sri Anandamayee Ashram Collection, Varanasi

Digitization by eGangotri and Sarayu Trust. Funding by MoE-IKS

পিতা ঠাকুরদাস বন্দ্যোপাধ্যায়ও সাধারণ লোক ছিলেন না। যখন তাঁহার বয়স ১৪।১৫ বৎসর এবং যখন তাঁহার মাতা দুর্গাদেবী চরকায় সুতা কাটিয়া একাকিনী তাঁহার দুই পুত্র এবং চারি কন্যার ভরণপোষণে প্রবৃত্ত ছিলেন, তখন ঠাকুরদাস উপার্জনের চেষ্টায় কলিকাতায় প্রস্থান করিলেন।

কলিকাতায় আসিয়া প্রথমে তিনি তাঁহার আত্মীয় জগন্মোহন তর্কালংকারের বাড়িতে উঠিলেন। ইংরেজি শিখিলে সওদাগর সাহেবদের হৌসে কাজ জুটিতে পারিবে জানিয়া প্রত্যহ সন্ধ্যাবেলায় এক শিপ-সরকারের বাড়ি ইংরেজি শিখিতে যাইতেন। যখন বাড়ি ফিরিতেন তখন তর্কালংকারের বাড়িতে উপরি লোকের আহারের কাণ্ড শেষ হইয়া যাইত, সুতরাং তাঁহাকে রাত্রে অনাহারে থাকিতে হইত। অবশেষে তিনি তাঁহার শিক্ষকের এক আত্মীয়ের বাড়ি আশ্রয় লইলেন। আশ্রয়দাতার দারিদ্র্যনিবন্ধন এক-একদিন তাঁহাকে সমস্ত দিন উপবাসী থাকিতে হইত। একদিন ক্ষুধার জ্বালায় তাঁহার যথাসর্বস্ব একখানি পিতলের থালা ও একটি ছোটো ঘটি কাঁসারির দোকানে বেচিতে গিয়াছিলেন। কাঁসারিরা তাহার পাঁচ সিকা দর স্থির করিয়াছিল, কিন্তু কিনিতে সম্মত হইল না; বলিল, অজানিত লোকের নিকট হইতে পুরানো বাসন কিনিয়া মাঝে মাঝে বড়ো ফেসাদে পড়িতে হয়।*

আর-একদিন ক্ষুধার যন্ত্রণা ভুলিবার অভিপ্রায়ে মধ্যাহ্নে ঠাকুরদাস বাসা হইতে বাহির হইয়া পথে পথে ভ্রমণ করিতে লাগিলেন।

> বড়বাজার হইতে ঠনঠনিয়া পর্যন্ত গিয়া, এত ক্লান্ত ও ক্ষুধায় ও তৃষ্ণায় এত অভিভূত হইলেন, যে আর তাঁহার চলিবার ক্ষমতা রহিল না। কিঞ্চিৎ পরেই, তিনি এক দোকানের সম্মুখে উপস্থিত ও দণ্ডায়মান হইলেন; দেখিলেন, এক মধ্যবয়স্কা বিধবা নারী ঐ দোকানে বসিয়া মুড়ি-মুড়কি বেচিতেছেন। তাঁহাকে দাঁড়াইয়া থাকিতে দেখিয়া, ঐ স্ত্রীলোক জিজ্ঞাসা করিলেন, বাপাঠাকুর, দাঁড়াইয়া আছ কেন। ঠাকুরদাস, তৃষ্ণার উল্লেখ করিয়া, পানার্থে জলপ্রার্থনা করিলেন। তিনি, সাদর ও সস্নেহবাক্যে, ঠাকুরদাসকে বসিতে বলিলেন, এবং ব্রাহ্মণের ছেলেকে শুধু জল দেওয়া অবিধেয়, এই বিবেচনা করিয়া, কিছু মুড়কি ও জল দিলেন। ঠাকুরদাস যেরূপ ব্যগ্র হইয়া, মুড়কিগুলি খাইলেন, তাহা এক দৃষ্টিতে নিরীক্ষণ করিয়া, ঐ স্ত্রীলোক জিজ্ঞাসা করিলেন, বাপাঠাকুর, আজ বুঝি তোমার খাওয়া হয় নাই। তিনি বলিলেন, না মা, আজ আমি, এখন পর্যন্ত, কিছুই খাই নাই। তখন, সেই স্ত্রীলোক ঠাকুরদাসকে বলিলেন,

* সহোদর শম্ভুচন্দ্র বিদ্যারত্ন প্রণীত বিদ্যাসাগরজীবনচরিত

CC0. In Public Domain. Sri Sri Anandamayee Ashram Collection, Varanasi

Digitization by eGangotri and Sarayu Trust. Funding by MoE-IKS

বাপাঠাকুর, জল খাইও না, একটু অপেক্ষা কর। এই বলিয়া নিকটবর্ত্তী গোয়ালার দোকান হইতে, সত্বর, দই কিনিয়া আনিলেন, এবং আরও মুড়কি দিয়া, ঠাকুরদাসকে পেট ভরিয়া ফলার করাইলেন; পরে তাঁহার মুখে সবিশেষ সমস্ত অবগত হইয়া, জিদ করিয়া বলিয়া দিলেন, যেদিন তোমার এরূপ ঘটিবেক, এখানে আসিয়া ফলার করিয়া যাইবে।*

এইরূপ কষ্টে কিছু ইংরেজি শিখিয়া ঠাকুরদাস প্রথমে মাসিক দুই টাকা ও তাহার দুই-তিন বৎসর পরে মাসিক পাঁচ টাকা বেতন উপার্জন করিতে লাগিলেন। অবশেষে জননী দুর্গাদেবী যখন শুনিলেন, তাঁহার ঠাকুরদাসের মাসিক আট টাকা মাহিয়ানা হইয়াছে, তখন তাঁহার আহ্লাদের সীমা রহিল না এবং ঠাকুরদাসের সেই তেইশ-চব্বিশ বৎসর বয়সে গোঘাটনিবাসী রামকান্ত তর্কবাগীশের দ্বিতীয়া কন্যা ভগবতী দেবীর সহিত তাঁহার বিবাহ দিলেন।

বঙ্গদেশের সৌভাগ্যক্রমে এই ভগবতী দেবী এক অসামান্যা রমণী ছিলেন। শ্রীযুক্ত চণ্ডীচরণ বন্দ্যোপাধ্যায় মহাশয়ের রচিত বিদ্যাসাগরগ্রন্থে লিথোগ্রাফপটে এই দেবীমূর্ত্তি প্রকাশিত হইয়াছে। অধিকাংশ প্রতিমূর্ত্তিই অধিকক্ষণ দেখিবার দরকার হয় না, তাহা যেন মুহূর্ত্তকালের মধ্যেই নিঃশেষিত হইয়া যায়। তাহা নিপুণ হইতে পারে, সুন্দর হইতে পারে, তথাপি তাহার মধ্যে চিত্তনিবেশের যথোচিত স্থান পাওয়া যায় না, চিত্রপটের উপরিতলেই দৃষ্টির প্রসার পর্যবসিত হইয়া যায়। কিন্তু ভগবতী দেবীর এই পবিত্র মুখশ্রীর গভীরতা এবং উদারতা বহুক্ষণ নিরীক্ষণ করিয়াও শেষ করিতে পারা যায় না। উন্নত ললাটে তাঁহার বুদ্ধির প্রসার, সুদূরদর্শী স্নেহবর্ষী আয়ত নেত্র, সরল সুগঠিত নাসিকা, দয়াপূর্ণ ওষ্ঠাধর, দৃঢ়তাপূর্ণ চিবুক, এবং সমস্ত মুখের একটি মহিমময় সুসংযত সৌন্দর্য দর্শকের হৃদয়কে বহু দূরে এবং বহু ঊর্দ্ধে আকর্ষণ করিয়া লইয়া যায়— এবং ইহাও বুঝিতে পারি, ভক্তিবৃত্তির চরিতার্থতাসাধনের জন্য কেন বিদ্যাসাগরকে এই মাতৃদেবী ব্যতীত কোনো পৌরাণিক দেবীপ্রতিমার মন্দিরে প্রবেশ করিতে হয় নাই।

ভগবতী দেবীর অকুণ্ঠিত দয়া তাঁহার গ্রাম, পল্লী, প্রতিবেশীকে নিয়ত অভিষিক্ত করিয়া রাখিত। রোগার্ত্তের সেবা, ক্ষুধার্ত্তকে অন্নদান এবং শোকাতুরের দুঃখে শোকপ্রকাশ করা তাঁহার নিত্যনিয়মিত কার্য ছিল। অগ্নিদাহে বীরসিংহ গ্রামের বাসস্থান ভস্মীভূত হইয়া গেলে বিদ্যাসাগর যখন জননীদেবীকে কলিকাতায় লইয়া যাইবার চেষ্টা করেন, তিনি বলিলেন, "যে সকল দরিদ্রলোকের সন্তানগণ এখানে

* স্বরচিত বিদ্যাসাগরচরিত

CC0. In Public Domain. Sri Sri Anandamayee Ashram Collection, Varanasi

Digitization by eGangotri and Sarayu Trust. Funding by MoE-IKS

ভোজন করিয়া বীরসিংহ বিদ্যালয়ে অধ্যয়ন করে, আমি এস্থান পরিত্যাগ করিয়া স্থানান্তরে প্রস্থান করিলে তাহারা কী খাইয়া স্কুলে অধ্যয়ন করিবে।”*

দয়াবৃত্তি আরও অনেক রমণীর মধ্যে দেখা যায়, কিন্তু ভগবতী দেবীর দয়ার মধ্যে একটি অসাধারণত্ব ছিল, তাহা কোনোপ্রকার সংকীর্ণ সংস্কারের দ্বারা বদ্ধ ছিল না। সাধারণ লোকের দয়া দিয়াশেলাই-শলাকার মতো কেবল বিশেষরূপ সংঘর্ষেই জ্বলিয়া উঠে এবং তাহা অভ্যাস ও লোকাচারের ক্ষুদ্র বাক্সের মধ্যেই বদ্ধ। কিন্তু ভগবতী দেবীর হৃদয় সূর্যের ন্যায় আপনার বুদ্ধি-উজ্জ্বল দয়ারশ্মি স্বভাবতই চতুর্দিকে বিকীর্ণ করিয়া দিত, শাস্ত্র বা প্রথাসংঘর্ষের অপেক্ষা করিত না। বিদ্যাসাগরের তৃতীয় সহোদর শম্ভুচন্দ্র বিদ্যারত্ন মহাশয় তাঁহার ভ্রাতার জীবনচরিতে লিখিয়াছেন যে, একবার বিদ্যাসাগর তাঁহার জননীকে জিজ্ঞাসা করিয়াছিলেন, “বৎসরের মধ্যে একদিন পূজা করিয়া ছয়, সাত শত টাকা বৃথা ব্যয় করা ভালো কি গ্রামের নিরুপায় অনাথ লোকদিগকে ঐ টাকা অবস্থানুসারে মাসে মাসে কিছু কিছু সাহায্য করা ভালো।” ইহা শুনিয়া জননীদেবী উত্তর করেন, “গ্রামের দরিদ্র নিরুপায় লোক প্রত্যহ খাইতে পাইলে, পূজা করিবার আবশ্যক নাই।” এ-কথাটি সহজ কথা নহে,—তাঁহার নির্মল বুদ্ধি এবং উজ্জ্বল দয়া প্রাচীন সংস্কারের মোহাবরণ যে এমন অনায়াসে বর্জন করিতে পারে, ইহা আমার নিকট বড়ো বিস্ময়কর বোধ হয়। লৌকিক প্রথার বন্ধন রমণীর কাছে যেমন দৃঢ়, এমন আর কার কাছে। অথচ, কী আশ্চর্য স্বাভাবিক চিত্তশক্তির দ্বারা তিনি জড়তাময় প্রথাভিত্তি ভেদ করিয়া নিত্যজ্যোতির্ময় অনন্ত বিশ্বধর্মাকাশের মধ্যে উত্তীর্ণ হইলেন। এ-কথা তাঁহার কাছে এত সহজ বোধ হইল কী করিয়া যে, মনুষ্যের সেবাই যথার্থ দেবতার পূজা। তাহার কারণ, সকল সংহিতা অপেক্ষা প্রাচীনতম সংহিতা তাঁহার হৃদয়ের মধ্যে স্পষ্টাক্ষরে লিখিত ছিল।

সিবিলিয়ান হ্যারিসন সাহেব যখন কার্যোপলক্ষে মেদিনীপুর জেলায় গমন করেন, তখন ভগবতী দেবী তাঁহাকে স্বনামে পত্র পাঠাইয়া বাড়িতে নিমন্ত্রণ করিয়া আনিয়াছিলেন; তৎসম্বন্ধে তাঁহার তৃতীয় পুত্র শম্ভুচন্দ্র নিম্নলিখিত বর্ণনা প্রকাশ করিয়াছেন,—

> জননীদেবী, সাহেবের ভোজনসময়ে উপস্থিত থাকিয়া, তাঁহাকে ভোজন করাইয়াছিলেন। তাহাতে সাহেব আশ্চর্যান্বিত হইয়াছিলেন যে, অতি বৃদ্ধা হিন্দু স্ত্রীলোক, সাহেবের ভোজনের সময়ে চেয়ারে উপবিষ্টা হইয়া কথাবার্তা কহিতে প্রবৃত্ত হইলেন। সাহেব হিন্দুর মত জননীদেবীকে ভূমিষ্ঠ হইয়া মাতৃভাবে

* সহোদর শম্ভুচন্দ্র বিদ্যারত্ন প্রণীত বিদ্যাসাগরজীবনচরিত

CC0. In Public Domain. Sri Sri Anandamayee Ashram Collection, Varanasi

Digitization by eGangotri and Sarayu Trust. Funding by MoE-IKS

অভিবাদন করেন। তদনন্তর নানা বিষয়ে কথাবার্ত্তা হইল। জননীদেবী প্রবীণা হিন্দু স্ত্রীলোক, তথাপি তাঁহার স্বভাব অতি উদার, মন অতিশয় উন্নত, এবং মনে কিছুমাত্র কুসংস্কার নাই। কি ধনশালী, কি দরিদ্র, কি বিদ্বান, কি মূর্খ, কি উচ্চজাতীয়, কি নীচজাতীয়, কি পুরুষ, কি স্ত্রী, কি হিন্দুধর্ম্মাবলম্বী, কি অন্যধর্ম্মাবলম্বী, সকলেরই প্রতি সমদৃষ্টি।*

শম্ভুচন্দ্র অন্যত্র লিখিতেছেন,

১২৬৬ সাল হইতে ১২৭২ সাল পর্য্যন্ত ক্রমিক বিস্তর বিধবা কামিনীর বিবাহকার্য্য সমাধা হয়। ঐ সকল বিবাহিত লোককে বিপদ হইতে রক্ষার জন্য, অগ্রজমহাশয় বিশেষরূপ যত্নবান্ ছিলেন। উহাদিগকে মধ্যে মধ্যে আপনার দেশস্থ ভবনে আনাইতেন। বিবাহিতা ঐ সকল স্ত্রীলোককে যদি কেহ ঘৃণা করে, একারণ জননীদেবী ঐ সকল বিবাহিতা ব্রাহ্মণজাতীয় স্ত্রীলোকের সহিত একত্র এক পাত্রে ভোজন করিতেন।*

অথচ তখন বিধবাবিবাহের আন্দোলনে দেশের পুরুষেরা বিদ্যাসাগরের প্রাণসংহারের জন্য গোপনে আয়োজন করিতেছিল, এবং দেশের পণ্ডিতবর্গ শাস্ত্র মন্থন করিয়া কুযুক্তি এবং ভাষা মন্থন করিয়া কটূক্তি বিদ্যাসাগরের মস্তকের উপর বর্ষণ করিতেছিলেন; আর এই রমণীকে কোনো শাস্ত্রের কোনো শ্লোক খুঁজিতে হয় নাই; বিধাতার স্বহস্তলিখিত শাস্ত্র তাঁহার হৃদয়ের মধ্যে রাত্রিদিন উদ্‌ঘাটিত ছিল। অভিমন্যু জননীজঠরে থাকিতে যুদ্ধবিদ্যা শিখিয়াছিলেন, বিদ্যাসাগরও বিধিলিখিত সেই মহাশাস্ত্র মাতৃগর্ভবাসকালেই অধ্যয়ন করিয়া আসিয়াছিলেন।

আশঙ্কা করিতেছি, সমালোচকমহাশয়েরা মনে করিতে পারেন যে, বিদ্যাসাগর-সম্বন্ধীয় ক্ষুদ্র প্রবন্ধে তাঁহার জননী সম্বন্ধে এতখানি আলোচনা কিছু পরিমাণবহির্ভূত হইয়া পড়িতেছে। কিন্তু এ-কথা তাঁহারা স্থির জানিবেন, এখানে জননীর চরিতে এবং পুত্রের চরিতে প্রভেদ নাই, তাঁহারা যেন পরস্পরের পুনরাবৃত্তি। তাহা ছাড়া, মহাপুরুষের ইতিহাস বাহিরের নানা কার্যে এবং জীবনবৃত্তান্তে স্থায়ী হয়, আর, মহৎ-নারীর ইতিহাস তাঁহার পুত্রের চরিত্রে তাঁহার স্বামীর কার্যে রচিত হইতে থাকে, এবং সে-লেখায় তাঁহার নামোল্লেখ থাকে না। অতএব, বিদ্যাসাগরের জীবনে তাঁহার মাতার জীবনচরিত কেমন করিয়া লিখিত হইয়াছে, তাহা ভালোরূপ আলোচনা না করিলে উভয়েরই জীবনী অসম্পূর্ণ থাকে। আর, আমরা যে-মহাত্মার স্মৃতিপ্রতিমা-

* সহোদর শম্ভুচন্দ্র বিদ্যারত্ন প্রণীত বিদ্যাসাগরজীবনচরিত

CC0. In Public Domain. Sri Sri Anandamayee Ashram Collection, Varanasi

Digitization by eGangotri and Sarayu Trust. Funding by MoE-IKS

পূজার জন্য এখানে সমবেত হইয়াছি, যদি তিনি কোনোরূপ সূক্ষ্ম চিন্ময় দেহে অদ্য এই সভায় আসনগ্রহণ করিয়া থাকেন, এবং যদি এই অযোগ্য ভক্তকর্তৃক তাঁহার চরিত-কীর্তন তাঁহার শ্রুতিগোচর হয়, তবে এই রচনার যে অংশে তাঁহার জীবনী অবলম্বন করিয়া তাঁহার মাতৃদেবীর মাহাত্ম্য মহীয়ান হইয়াছে, সেইখানেই তাঁহার দিব্যনেত্র হইতে প্রভূততম পুণ্যাশ্রুবর্ষণ হইতে থাকিবে, তাহাতে সন্দেহমাত্র নাই।

বিদ্যাসাগর তাঁহার বর্ণপরিচয় প্রথম ভাগে গোপাল নামক একটি সুবোধ ছেলের দৃষ্টান্ত দিয়াছেন, তাহাকে বাপমায়ে যাহা বলে সে তাহাই করে। কিন্তু ঈশ্বরচন্দ্র নিজে যখন সেই গোপালের বয়সী ছিলেন, তখন গোপালের অপেক্ষা কোনো কোনো অংশে রাখালের সঙ্গেই তাঁহার অধিকতর সাদৃশ্য দেখা যাইত। পিতার কথা পালন করা দূরে থাক, পিতা যাহা বলিতেন তিনি তাহার ঠিক উলটা করিয়া বসিতেন। শম্ভুচন্দ্র লিখিয়াছেন,—

> পিতা তাঁহার স্বভাব বুঝিয়া চলিতেন। যে দিন সাদা বস্ত্র না থাকিত, সে দিন বলিতেন, আজ ভাল কাপড় পরিয়া কলেজে যাইতে হইবে। তিনি হঠাৎ বলিতেন, না, আজ ময়লা কাপড় পরিয়া যাইব। যে দিন বলিতেন, আজ স্নান করিতে হইবে, শ্রবণমাত্র দাদা বলিতেন যে, আজ স্নান করিব না; পিতা প্রহার করিয়াও স্নান করাইতে পারিতেন না। সঙ্গে করিয়া টাকশালের ঘাটে নামাইয়া দিলেও দাঁড়াইয়া থাকিতেন। পিতা চড়চাপড় মারিয়া জোর করিয়া স্নান করাইতেন।*

পাঁচ-ছয় বৎসর বয়সের সময় যখন গ্রামের পাঠশালায় পড়িতে যাইতেন, তখন প্রতিবেশী মথুর মণ্ডলের স্ত্রীকে রাগাইয়া দিবার জন্য যে-প্রকার সভ্যবিগর্হিত উপদ্রব তিনি করিতেন, বর্ণপরিচয়ের সর্বজননিন্দিত রাখাল বেচারাও বোধ করি এমন কাজ কখনো করে নাই।

নিরীহ বাংলাদেশে গোপালের মতো সুবোধ ছেলের অভাব নাই। এই ক্ষীণতেজ দেশে রাখাল এবং তাহার জীবনীলেখক ঈশ্বরচন্দ্রের মতো দুর্দান্ত ছেলের প্রাদুর্ভাব হইলে বাঙালিজাতির শীর্ণচরিত্রের অপবাদ ঘুচিয়া যাইতে পারে। সুবোধ ছেলেগুলি পাস করিয়া ভালো চাকরিবাকরি ও বিবাহকালে প্রচুর পণ লাভ করে, সন্দেহ নাই, কিন্তু দুষ্ট অবাধ্য অশান্ত ছেলেগুলির কাছে স্বদেশের জন্য অনেক আশা করা যায়। বহুকাল পূর্বে একদা নবদ্বীপের শচীমাতার এক প্রবল দুরন্ত ছেলে এই আশা পূর্ণ করিয়াছিলেন।

* সহোদর শম্ভুচন্দ্র বিদ্যারত্ন প্রণীত বিদ্যাসাগরজীবনচরিত

CC0. In Public Domain. Sri Sri Anandamayee Ashram Collection, Varanasi

Digitization by eGangotri and Sarayu Trust. Funding by MoE-IKS

কিন্তু একটা বিষয়ে রাখালের সহিত তাহার জীবনচরিতলেখকের সাদৃশ্য ছিল না। "রাখাল পড়িতে যাইবার সময় পথে খেলা করে, মিছামিছি দেরি করিয়া, সকলের শেষে পাঠশালায় যায়।" কিন্তু পড়াশুনায় বালক ঈশ্বরচন্দ্রের কিছুমাত্র শৈথিল্য ছিল না। যে প্রবল জিদের সহিত তিনি পিতার আদেশ ও নিষেধের বিপরীত কাজ করিতে প্রবৃত্ত হইতেন, সেই দুর্দম জিদের সহিত তিনি পড়িতে যাইতেন। সেও তাঁহার প্রতিকূল অবস্থার বিরুদ্ধে নিজের জিদ রক্ষা। ক্ষুদ্র একগুঁয়ে ছেলেটি মাথায় এক মস্ত ছাতা তুলিয়া তাঁহাদের বড়োবাজারের বাসা হইতে পটলডাঙায় সংস্কৃত কালেজে যাত্রা করিতেন; লোকে মনে করিত, একটা ছাতা চলিয়া যাইতেছে। এই দুর্জয় বালকের শরীরটি খর্ব, শীর্ণ, মাথাটা প্রকাণ্ড; স্কুলের ছেলেরা সেইজন্য তাঁহাকে যশুরে কই ও তাহার অপভ্রংশ কশুরে জই বলিয়া খেপাইত; তিনি তখন তোতলা ছিলেন, রাগিয়া কথা বলিতে পারিতেন না।*

এই বালক রাত্রি দশটার সময় শুইতে যাইতেন। পিতাকে বলিয়া যাইতেন, রাত্রি দুই প্রহরের সময় তাঁহাকে জাগাইয়া দিতে। পিতা আর্মানিগির্জার ঘড়িতে বারোটা বাজিলেই ঈশ্বরচন্দ্রকে জাগাইতেন, বালক অবশিষ্ট রাত্রি জাগিয়া পড়া করিতেন। ইহাও একগুঁয়ে ছেলের নিজের শরীরের প্রতি জিদ। শরীরও তাহার প্রতিশোধ তুলিতে ছাড়িত না। মাঝে মাঝে কঠিন সাংঘাতিক পীড়া হইয়াছিল, কিন্তু পীড়ার শাসনে তাঁহাকে পরাভূত করিতে পারে নাই।

ইহার উপরে গৃহকর্মও অনেক ছিল। বাসায় তাঁহার পিতা ও মধ্যম ভ্রাতা ছিলেন। দাসদাসী ছিল না। ঈশ্বরচন্দ্র দুই বেলা সকলের রন্ধনাদি কার্য করিতেন। সহোদর শম্ভুচন্দ্র তাহার বর্ণনা করিয়াছেন। প্রত্যুষে নিদ্রাভঙ্গ হইলে ঈশ্বরচন্দ্র কিয়ৎক্ষণ পুস্তক আবৃত্তি করিয়া গঙ্গার ঘাটে স্নান করিয়া কাশীনাথবাবুর বাজারে বাটা মাছ ও আলু-পটল তরকারি ক্রয় করিয়া আনিতেন। বাটনা বাটিয়া উনান ধরাইয়া রন্ধন করিতেন। বাসায় তাঁহারা চারি জন খাইতেন। আহারের পর উচ্ছিষ্ট মুক্ত ও বাসন ধৌত করিয়া তবে পড়িতে যাইবার অবসর পাইতেন; পাক করিতে করিতে ও স্কুলে যাইবার সময় পথে চলিতে চলিতে পাঠানুশীলন করিতেন।

এই তো অবস্থা। এদিকে ছুটির সময় যখন জল খাইতে যাইতেন, তখন স্কুলের ছাত্র যাহারা উপস্থিত থাকিত, তাহাদিগকে মিষ্টান্ন খাওয়াইতেন। স্কুল হইতে মাসিক যে বৃত্তি পাইতেন, ইহাতেই তাহা ব্যয় হইত। আবার, দরোয়ানের নিকট ধার করিয়া দরিদ্র ছাত্রদিগকে নূতন বস্ত্র কিনিয়া দিতেন। পূজার ছুটির পর দেশে গিয়া

* সহোদর শম্ভুচন্দ্র বিদ্যারত্ন প্রণীত বিদ্যাসাগরজীবনচরিত

CC0. In Public Domain. Sri Sri Anandamayee Ashram Collection, Varanasi

Digitization by eGangotri and Sarayu Trust. Funding by MoE-IKS

দেশস্থ যে সকল লোকের দিনপাত হওয়া দুষ্কর দেখিতেন, তাহাদিগকে যথাসাধ্য সাহায্য করিতে ক্ষান্ত থাকিতেন না। অন্যান্য লোকের পরিধেয় বস্ত্র না থাকিলে, গামছা পরিধান করিয়া, নিজের বস্ত্রগুলি তাহাদিগকে বিতরণ করিতেন। *

যে-অবস্থায় মানুষ নিজের নিকট নিজে প্রধান দয়ার পাত্র, সে-অবস্থায় ঈশ্বরচন্দ্র অন্যকে দয়া করিয়াছেন। তাঁহার জীবনে প্রথম হইতে ইহাই দেখা যায় যে, তাঁহার চরিত্র সমস্ত প্রতিকূল অবস্থার বিরুদ্ধে ক্রমাগতই যুদ্ধ করিয়া জয়লাভ করিয়াছে। তাঁহার মতো অবস্থাপন্ন ছাত্রের পক্ষে বিদ্যালাভ করা পরম দুঃসাধ্য, কিন্তু এই গ্রাম্য বালক শীর্ণ খর্ব দেহ এবং প্রকাণ্ড মাথা লইয়া আশ্চর্য অল্পকালের মধ্যেই বিদ্যাসাগর উপাধি প্রাপ্ত হইয়াছেন। তাঁহার মতো দরিদ্রাবস্থার লোকের পক্ষে দান করা দয়া করা বড়ো কঠিন, কিন্তু তিনি যখন যে অবস্থাতেই পড়িয়াছেন, নিজের কোনোপ্রকার অসচ্ছলতায় তাঁহাকে পরের উপকার হইতে বিরত করিতে পারে নাই, এবং অনেক মহৈশ্বর্যশালী রাজা রায়বাহাদুর প্রচুর ক্ষমতা লইয়া যে উপাধি লাভ করিতে পারে নাই, এই দরিদ্র পিতার দরিদ্র সন্তান সেই 'দয়ার সাগর' নামে বঙ্গদেশে চিরদিনের জন্য বিখ্যাত হইয়া রহিলেন।

কলেজ হইতে উত্তীর্ণ হইয়া বিদ্যাসাগর প্রথমে ফোর্ট উইলিয়ম কলেজের প্রধান পণ্ডিত ও পরে সংস্কৃত কলেজের অ্যাসিস্ট্যান্ট সেক্রেটারির পদে নিযুক্ত হন। এই কার্যোপলক্ষে তিনি যে-সকল ইংরেজ প্রধান কর্মচারীদের সংস্রবে আসিয়াছিলেন, সকলেরই পরম শ্রদ্ধা ও প্রীতিভাজন হইয়াছিলেন। আমাদের দেশে প্রায় অনেকেই নিজের এবং স্বদেশের মর্যাদা নষ্ট করিয়া ইংরেজের অনুগ্রহ লাভ করেন। কিন্তু বিদ্যাসাগর সাহেবের হস্ত হইতে শিরোপা লইবার জন্য কখনো মাথা নত করেন নাই; তিনি আমাদের দেশের ইংরেজপ্রসাদগর্বিত সাহেবানুজীবীদের মতো আত্মাবমাননার মূল্যে বিক্রীত সম্মান ক্রয় করিতে চেষ্টা করেন নাই। একটা উদাহরণে তাহার প্রমাণ হইবে। একবার তিনি কার্যোপলক্ষ্যে হিন্দুকলেজের প্রিন্সিপল কার সাহেবের সঙ্গে দেখা করিতে গিয়াছিলেন। সভ্যতাভিমানী সাহেব তাঁহার বুট-বেষ্টিত দুই পা টেবিলের উপরে ঊর্ধ্বগামী করিয়া দিয়া, বাঙালি ভদ্রলোকের সহিত ভদ্রতারক্ষা করা বাহুল্য বোধ করিয়াছিলেন। কিছু দিন পরে ঐ কার সাহেব কার্যবশত সংস্কৃত কলেজে বিদ্যাসাগরের সহিত দেখা করিতে আসিলে বিদ্যাসাগর চটিজুতাসমেত তাঁহার সর্বজন-বন্দনীয় চরণযুগল টেবিলের উপর প্রসারিত করিয়া এই অহংকৃত ইংরেজ অভ্যাগতের

* সহোদর শম্ভুচন্দ্র বিদ্যারত্ন প্রণীত বিদ্যাসাগরজীবনচরিত

CC0. In Public Domain. Sri Sri Anandamayee Ashram Collection, Varanasi

Digitization by eGangotri and Sarayu Trust. Funding by MoE-IKS

সহিত আলাপ করিলেন। বোধ করি শুনিয়া কেহ বিস্মিত হইবেন না, সাহেব নিজের এই অবিকল অনুকরণ দেখিয়া সন্তোষলাভ করেন নাই।

ইতিমধ্যে কলেজের কার্যপ্রণালী সম্বন্ধে তাঁহার সহিত কর্তৃপক্ষের মতান্তর হওয়ায় ঈশ্বরচন্দ্র কর্মত্যাগ করিলেন। সম্পাদক রসময় দত্ত এবং শিক্ষাসমাজের অধ্যক্ষ ময়েট সাহেব অনেক উপরোধ-অনুরোধ করিয়াও কিছুতেই তাঁহার পণ ভঙ্গ করিতে পারিলেন না। আত্মীয়-বান্ধবেরা তাঁহাকে জিজ্ঞাসা করিল, "তোমার চলিবে কী করিয়া।" তিনি বলিলেন, "আলুপটল বেচিয়া, মুদির দোকান করিয়া দিন চালাইব।" তখন বাসায় প্রায় কুড়িটি বালককে তিনি অন্নবস্ত্র দিয়া অধ্যয়ন করাইতেছিলেন— তাহাদের কাহাকেও বিদায় করিলেন না। তাঁহার পিতা পূর্বে চাকরি করিতেন— বিদ্যাসাগরের সবিশেষ অনুরোধে কার্যত্যাগ করিয়া বাড়ি বসিয়া সংসারখরচের টাকা পাইতেছিলেন। বিদ্যাসাগর কাজ ছাড়িয়া দিয়া প্রতিমাসে ধার করিয়া পঞ্চাশ টাকা বাড়ি পাঠাইতে লাগিলেন। এই সময় ময়েট সাহেবের অনুরোধে বিদ্যাসাগর কাপ্তেন ব্যাঙ্ক নামক একজন ইংরেজকে কয়েকমাস বাংলা ও হিন্দি শিখাইতেন। সাহেব যখন মাসিক পঞ্চাশ টাকা হিসাবে বেতন দিতে গেলেন, তিনি বলিলেন, "আপনি ময়েট সাহেবের বন্ধু এবং ময়েট সাহেব আমার বন্ধু—আপনার কাছে আমি বেতন লইতে পারি না।"

১৮৫০ খ্রীস্টাব্দে বিদ্যাসাগর সংস্কৃত কলেজের সাহিত্য-অধ্যাপক ও ৮৫১ খ্রীস্টাব্দে উক্ত কলেজের প্রিন্সিপল পদে নিযুক্ত হন। আট বৎসর দক্ষতার সহিত কাজ করিয়া শিক্ষাবিভাগের নবীন কর্তা এক তরুণ সিবিলিয়ানের সহিত মনান্তর হইতে থাকায় ১৮৫৮ খ্রীস্টাব্দে তিনি কর্ম ত্যাগ করেন। বিদ্যাসাগর স্বভাবতই সম্পূর্ণ স্বাধীনতন্ত্রের লোক ছিলেন, অব্যাহতভাবে আপন ইচ্ছা চালনা করিতে পাইলে তবে তিনি কাজ করিতে পারিতেন; উপরিতন কর্তৃপক্ষের মতের দ্বারা কোনোরূপ প্রতিঘাত প্রাপ্ত হইলে তদনুসারে আপন সংকল্পের প্রবাহ তিলমাত্র পরিবর্তন করিতে পারিতেন না। কর্মনীতির নিয়মে ইহা তাঁহার পক্ষে প্রশংসনীয় ছিল না, কিন্তু বিধাতা তাঁহাকে একাধিপত্য করিবার জন্য পাঠাইয়াছিলেন; অধীনে কাজ চালাইবার গুণগুলি তাঁহাকে দেন নাই। উপযুক্ত অধীনস্থ কর্মচারী বাংলাদেশে যথেষ্ট আছে; বিদ্যাসাগরকে দিয়া তাহাদের সংখ্যাবৃদ্ধি করা বিধাতা অনাবশ্যক ও অসংগত বোধ করিয়াছিলেন।

বিদ্যাসাগর যখন সংস্কৃতকলেজে নিযুক্ত, তখন কলেজের কাজকর্মের মধ্যে থাকিয়াও এক প্রচণ্ড সমাজসংগ্রামে প্রবৃত্ত হইয়াছিলেন। একদিন বীরসিংহবাটীর চণ্ডীমণ্ডপে বসিয়া ঈশ্বরচন্দ্র তাঁহার পিতার সহিত বীরসিংহ স্কুল সম্বন্ধে আলোচনা

CC0. In Public Domain. Sri Sri Anandamayee Ashram Collection, Varanasi

Digitization by eGangotri and Sarayu Trust. Funding by MoE-IKS

করিতেছিলেন, এমন সময় তাঁহার মাতা রোদন করিতে করিতে চণ্ডীমণ্ডপে আসিয়া একটি বালিকার বৈধব্যসংঘটনের উল্লেখ করিয়া তাঁহাকে বলিলেন, "তুই এতদিন এত শাস্ত্র পড়িলি, তাহাতে বিধবার কি কোনো উপায় নাই।" * মাতার পুত্র উপায়-অন্বেষণে প্রবৃত্ত হইলেন।

স্ত্রীজাতির প্রতি বিদ্যাসাগরের বিশেষ স্নেহ অথচ ভক্তি ছিল। ইহাও তাঁহার সুমহৎ পৌরুষের একটি প্রধান লক্ষণ। সাধারণত আমরা স্ত্রীজাতির প্রতি ঈর্ষাবিশিষ্ট; অবলা স্ত্রীলোকের সুখস্বাস্থ্যস্বচ্ছন্দতা আমাদের নিকট পরম পরিহাসের বিষয়, প্রহসনের উপকরণ। আমাদের ক্ষুদ্রতা ও কাপুরুষতার অন্যান্য লক্ষণের মধ্যে ইহাও একটি।

বিদ্যাসাগর শৈশবে জগদ্দুর্লভবাবুর বাসায় আশ্রয় পাইয়াছিলেন। জগদ্দুর্লভের কনিষ্ঠা ভগিনী রাইমণির সম্বন্ধে তিনি স্বরচিত জীবনবৃত্তান্তে যাহা লিখিয়াছেন, তাহা এ-স্থলে উদ্ধৃত করা যাইতে পারে।

> রাইমণির অদ্ভুত স্নেহ ও যত্ন আমি কস্মিন্‌কালেও বিস্মৃত হইতে পারিব না। তাঁহার একমাত্র পুত্র গোপালচন্দ্র ঘোষ আমার প্রায় সমবয়স্ক ছিলেন। পুত্রের উপর জননীর যেরূপ স্নেহ ও যত্ন থাকা উচিত ও আবশ্যক, গোপালচন্দ্রের উপর রাইমণির স্নেহ ও যত্ন তদপেক্ষা অধিকতর ছিল, তাহার সংশয় নাই। কিন্তু আমার আন্তরিক দৃঢ়বিশ্বাস এই যে, স্নেহ ও যত্ন বিষয়ে, আমায় ও গোপালে রাইমণির অণুমাত্র বিভিন্নভাব ছিল না। ফলকথা এই, স্নেহ, দয়া, সৌজন্য, অমায়িকতা, সদ্বিবেচনা প্রভৃতি সদ্‌গুণ-বিষয়ে, রাইমণির সমকক্ষ স্ত্রীলোক এপর্য্যন্ত আমার নয়নগোচর হয় নাই। এই দয়াময়ীর সৌম্যমূর্ত্তি, আমার হৃদয়-মন্দিরে, দেবীমূর্ত্তির ন্যায়, প্রতিষ্ঠিত হইয়া বিরাজমান রহিয়াছে। প্রসঙ্গক্রমে, তাঁহার কথা উত্থাপিত হইলে, তদীয় অপ্রতিম গুণের কীর্ত্তন করিতে করিতে, অশ্রুপাত না করিয়া থাকিতে পারি না। আমি স্ত্রীজাতির পক্ষপাতী বলিয়া, অনেকে নির্দ্দেশ করিয়া থাকেন। আমার বোধ হয়, সে নির্দ্দেশ অসঙ্গত নহে। যে ব্যক্তি রাইমণির স্নেহ, দয়া, সৌজন্য প্রভৃতি প্রত্যক্ষ করিয়াছে, এবং ঐ সমস্ত সদ্‌গুণের ফলভোগী হইয়াছে, সে যদি স্ত্রীজাতির পক্ষপাতী না হয়, তাহা হইলে, তাহার তুল্য কৃতঘ্ন পামর ভূমণ্ডলে নাই।

স্ত্রীজাতির স্নেহদয়াসৌজন্য হইতে বঞ্চিত হইয়াছে, আমাদের মধ্যে এমন হতভাগ্য কয়জন আছে। কিন্তু ক্ষুদ্র হৃদয়ের স্বভাব এই যে, সে যে পরিমাণে অযাচিত উপকার

* সহোদর শম্ভুচন্দ্র বিদ্যারত্ন প্রণীত বিদ্যাসাগরজীবনচরিত

CC0. In Public Domain. Sri Sri Anandamayee Ashram Collection, Varanasi

Digitization by eGangotri and Sarayu Trust. Funding by MoE-IKS

প্রাপ্ত হয়, সেই পরিমাণে অকৃতজ্ঞ হইয়া উঠে। যাহা-কিছু সহজেই পায় তাহাই আপনার প্রাপ্য বলিয়া জানে; নিজের দিক হইতে যে কিছুমাত্র দেয় আছে, তাহা সহজেই ভুলিয়া যায়। আমরাও সংসারে মাঝে মাঝে রাইমণিকে দেখিতে পাই; এবং যখন সেবা করিতে আসেন, তখন তাঁহার সমস্ত যত্ন এবং প্রীতি অবহেলাভরে গ্রহণ করিয়া তাঁহাকে পরম অনুগ্রহ করিয়া থাকি; তিনি যখন চরণপূজা করিতে আসেন, তখন আপন পঙ্ককলঙ্কিত পদযুগল অসংকোচে প্রসারিত করিয়া দিয়া অত্যন্ত নির্লজ্জ স্পর্ধাভরে সত্যসত্যই আপনাদিগকে নরদেবতারূপে নারীসম্প্রদায়ের পূজাগ্রহণে অধিকারী বলিয়া জ্ঞান করি। কিন্তু এই সকল সেবক-পূজক অবলাগণের দুঃখমোচন এবং সুখস্বাস্থ্যবিধানে আমাদের মতো মর্ত্যদেবগণের সুমহৎ ঔদাসীন্য কিছুতেই দূর হয় না; তাহার কারণ, নারীদের কৃত সেবা কেবল আমরা আমাদের সাংসারিক স্বার্থসুখের সহিত জড়িত করিয়া দেখি, তাহা আমাদের হৃদয়ের মধ্যে প্রবেশ করিয়া কৃতজ্ঞতা উদ্রেক করিবার অবকাশ পায় না।

বিদ্যাসাগর প্রথমত বেথুন সাহেবের সহায়তা করিয়া বঙ্গদেশে স্ত্রীশিক্ষার সূচনা ও বিস্তার করিয়া দেন। অবশেষে যখন তিনি বালবিধবাদের দুঃখে ব্যথিত হইয়া বিধবাবিবাহপ্রচলনের চেষ্টা করেন, তখন দেশের মধ্যে সংস্কৃত শ্লোক ও বাংলা গালি-মিশ্রিত এক তুমুল কলকোলাহল উত্থিত হয়। সেই মুষলধারে শাস্ত্র ও গালি-বর্ষণের মধ্যে এই ব্রাহ্মণবীর বিজয়ী হইয়া বিধবাবিবাহ শাস্ত্রসম্মত প্রমাণ করিলেন এবং তাহা রাজবিধিসম্মত করিয়া লইলেন।

বিদ্যাসাগর এই সময়ে আরও এক ক্ষুদ্র সামাজিক যুদ্ধে জয়লাভ করিয়াছিলেন, এ-স্থলে তাহারও সংক্ষেপে উল্লেখ আবশ্যক। তখন সংস্কৃত কলেজে কেবল ব্রাহ্মণেরই প্রবেশ ছিল, সেখানে শূদ্রেরা সংস্কৃত পড়িতে পাইত না। বিদ্যাসাগর সকল বাধা অতিক্রম করিয়া শূদ্রদিগকে সংস্কৃত কলেজে বিদ্যাশিক্ষার অধিকার দান করেন।

সংস্কৃত কলেজের কর্ম ছাড়িয়া দিবার পর বিদ্যাসাগরের প্রধান কীর্তি মেট্রোপলিটান ইন্স্টিটুশ্যন। বাঙালির নিজের চেষ্টায় এবং নিজের অধীনে উচ্চতর শিক্ষার কলেজ স্থাপন এই প্রথম। আমাদের দেশে ইংরেজি শিক্ষাকে স্বাধীনভাবে স্থায়ী করিবার এই প্রথম ভিত্তি বিদ্যাসাগর কর্তৃক প্রতিষ্ঠিত হইল। যিনি দরিদ্র ছিলেন তিনি দেশের প্রধান দাতা হইলেন; যিনি লোকাচাররক্ষক ব্রাহ্মণপণ্ডিতের বংশে জন্মগ্রহণ করিয়াছিলেন তিনি লোকাচারের একটি সুদৃঢ় বন্ধন হইতে সমাজকে মুক্ত করিবার জন্য সুকঠোর সংগ্রাম করিলেন, এবং সংস্কৃত বিদ্যায় যাঁহার অধিকারের ইয়ত্তা ছিল না তিনিই ইংরেজি বিদ্যাকে প্রকৃতপ্রস্তাবে স্বদেশের ক্ষেত্রে বদ্ধমূল করিয়া রোপণ করিয়া গেলেন।

CC0. In Public Domain. Sri Sri Anandamayee Ashram Collection, Varanasi

Digitization by eGangotri and Sarayu Trust. Funding by MoE-IKS

বিদ্যাসাগর তাঁহার জীবনের অবশিষ্টকাল এই স্কুল ও কলেজটিকে একাগ্রচিত্তে প্রাণাধিক যত্নে পালন করিয়া, দীনদরিদ্র রোগীর সেবা করিয়া, অকৃতজ্ঞদিগকে মার্জনা করিয়া, বন্ধুবান্ধবদিগকে অপরিমেয় স্নেহে অভিষিক্ত করিয়া, আপন পুষ্পকোমল এবং বজ্রকঠিন বক্ষে দুঃসহ বেদনাশল্য বহন করিয়া, আপন আত্মনির্ভরপর উন্নত-বলিষ্ঠ চরিত্রের মহান আদর্শ বাঙালিজাতির মনে চিরাঙ্কিত করিয়া দিয়া, ১২৯৮ সালের ১৩ই শ্রাবণ রাত্রে ইহলোক হইতে অপসৃত হইয়া গেলেন।

বিদ্যাসাগর বঙ্গদেশে তাঁহার অক্ষয় দয়ার জন্য বিখ্যাত। কারণ, দয়াবৃত্তি আমাদের অশ্রুপাতপ্রবণ বাঙালিহৃদয়কে যত শীঘ্র প্রশংসায় বিচলিত করিতে পারে, এমন আর কিছুই নহে। কিন্তু বিদ্যাসাগরের দয়ায় কেবল যে বাঙালিসুলভ হৃদয়ের কোমলতা প্রকাশ পায় তাহা নহে, তাহাতে বাঙালিদুর্লভ চরিত্রের বলশালিতারও পরিচয় পাওয়া যায়। তাঁহার দয়া কেবল একটা প্রবৃত্তির ক্ষণিক উত্তেজনামাত্র নহে, তাহার মধ্যে একটা সচেষ্ট আত্মশক্তির অচল কর্তৃত্ব সর্বদাই বিরাজ করিত বলিয়াই তাহা এমন মহিমশালিনী। এ-দয়া অন্যের কষ্টলাঘবের চেষ্টায় আপনাকে কঠিন কষ্টে ফেলিতে মুহূর্তকালের জন্য কুণ্ঠিত হইত না। সংস্কৃত কলেজে কাজ করিবার সময় ব্যাকরণ-অধ্যাপকের পদ শূন্য হইলে বিদ্যাসাগর তারানাথ তর্কবাচস্পতির জন্য মার্শাল সাহেবকে অনুরোধ করেন। সাহেব বলিলেন, তাঁহার চাকরি লইবার ইচ্ছা আছে কি না, অগ্রে জানা আবশ্যক। শুনিয়া বিদ্যাসাগর সেইদিনই ত্রিশ ক্রোশ পথ দূরে কালনায় তর্কবাচস্পতির চতুষ্পাঠী-অভিমুখে পদব্রজে যাত্রা করিলেন। পরদিনে তর্কবাচস্পতির সম্মতি ও তাঁহার প্রশংসাপত্রগুলি লইয়া পুনরায় যথাসময়ে সাহেবের নিকট উপস্থিত হইলেন। পরের উপকারকার্যে তিনি আপনার সমস্ত বল ও উৎসাহ প্রয়োগ করিতেন। ইহার মধ্যেও তাঁহার আজন্মকালের একটা জিদ প্রকাশ পাইত। সাধারণত আমাদের দয়ার মধ্যে এই জিদ না থাকাতে তাহা সংকীর্ণ ও স্বল্পফলপ্রসূ হইয়া বিশীর্ণ হইয়া যায়, তাহা পৌরুষমহত্ত্ব লাভ করে না।

কারণ, দয়া বিশেষরূপে স্ত্রীলোকের নহে; প্রকৃত দয়া যথার্থ পুরুষেরই ধর্ম। দয়ার বিধান পূর্ণরূপে পালন করিতে হইলে দৃঢ় বীর্য এবং কঠিন অধ্যবসায় আবশ্যক, তাহাতে অনেক সময়ে সুদূরব্যাপী ও সুদীর্ঘ কর্মপ্রণালী অনুসরণ করিয়া চলিতে হয়; তাহা কেবল ক্ষণকালের আত্মত্যাগের দ্বারা প্রবৃত্তির উচ্ছ্বাসনিবৃত্তি এবং হৃদয়ের ভারলাঘব করা নহে; তাহা দীর্ঘকাল ধরিয়া নানা উপায়ে নানা বাধা অতিক্রম করিয়া দুরূহ উদ্দেশ্যসিদ্ধির অপেক্ষা রাখে।

CC0. In Public Domain. Sri Sri Anandamayee Ashram Collection, Varanasi

Digitization by eGangotri and Sarayu Trust. Funding by MoE-IKS

একবার গবর্মেণ্টের কোনো অত্যুৎসাহী ভৃত্য জাহানাবাদ মহকুমায় ইনকমট্যাক্স ধার্যের জন্য উপস্থিত হন। আয়ের স্বল্পতাপ্রযুক্ত যে-সকল ক্ষুদ্র ব্যবসায়ী ইনকমট্যাক্সের অধীনে না আসিতে পারে, গবর্মেণ্টের এই সুচতুর শিকারি তাহাদের দুই-তিন জনের নাম একত্র করিয়া ট্যাক্সের জালে বদ্ধ করিতেছিলেন। বিদ্যাসাগর ইহা শুনিয়া তৎক্ষণাৎ খড়ার গ্রামে অ্যাসেসরবাবুর নিকটে আসিয়া আপত্তি প্রকাশ করেন। বাবুটি তাহাতে কর্ণপাত না করিয়া অভিযোগকারীদিগকে ধমক দিয়া বাধ্য করিলেন। বিদ্যাসাগর তৎক্ষণাৎ কলিকাতায় আসিয়া লেফ্‌টেনেণ্ট গবর্নরের নিকট বাদী হইলেন। লেফ্‌টেনেণ্ট গবর্নর বর্ধমানের কালেক্টর হ্যারিসন সাহেবকে তদন্ত-জন্য প্রেরণ করেন। বিদ্যাসাগর হ্যারিসনের সঙ্গে গ্রামে গ্রামে ব্যবসায়ীদের খাতাপত্র পরীক্ষা করিয়া বেড়াইতে লাগিলেন—এইরূপে দুইমাস কাল অনন্যমনা ও অনন্যকর্মা হইয়া তিনি এই অন্যায়নিবারণে কৃতকার্য হইয়াছিলেন।*

বিদ্যাসাগরের জীবনে এরূপ দৃষ্টান্ত আরও অনেক দেওয়া যাইতে পারে। কিন্তু এরূপ দৃষ্টান্ত বাংলায় অন্যত্র হইতে সংগ্রহ করা দুষ্কর। আমাদের হৃদয় অত্যন্ত কোমল বলিয়া আমরা প্রচার করিয়া থাকি, কিন্তু আমরা কোনো ঝঞ্ঝাটে যাইতে চাহি না। এই অলস শান্তিপ্রিয়তা আমাদিগকে অনেক সময়েই স্বার্থপর নিষ্ঠুরতায় অবতীর্ণ করে। একজন জাহাজি গোরা কিছুমাত্র চিন্তা না করিয়া মজ্জমান ব্যক্তির পশ্চাতে জলে ঝাঁপ দিয়া পড়ে; কিন্তু একখানা নৌকা যেখানে বিপন্ন, অন্য নৌকাগুলি তাহার কিছুমাত্র সাহায্যচেষ্টা না করিয়া চলিয়া যায়, এরূপ ঘটনা আমাদের দেশে সর্বদাই শুনিতে পাই। দয়ার সহিত বীর্যের সম্মিলন না হইলে সে-দয়া অনেকস্থলেই অকিঞ্চিৎকর হইয়া থাকে।

কেবল যে সংকট এবং অধ্যবসায়ের ক্ষেত্রে আমাদের অন্তঃপুরচারিণী দয়া প্রবেশ করিতে চাহে না, তাহা নহে। সামাজিক কৃত্রিম শুচিতারক্ষার নিয়মলঙ্ঘনও তাহার পক্ষে দুঃসাধ্য। আমি জানি, কোনো এক গ্রাম্য মেলায় এক বিদেশী ব্রাহ্মণের মৃত্যু হইলে ঘৃণা করিয়া কেহই তাহার অন্ত্যেষ্টিসংকারের ব্যবস্থা করে নাই, অবশেষে তাহার অনুপস্থিত আত্মীয়পরিজনের অন্তরে চিরশোকশল্য নিহিত করিয়া ডোমের দ্বারা মৃতদেহ শ্মশানে শৃগালকুক্কুরের মুখে ফেলিয়া আসা হয়। আমরা অতি সহজেই 'আহা উহু' এবং অশ্রুপাত করিতে পারি, কিন্তু কর্মক্ষেত্রে পরোপকারের পথে আমরা সহস্র স্বাভাবিক এবং কৃত্রিম বাধার দ্বারা পদে পদে প্রতিহত। বিদ্যাসাগরের কারুণ্য বলিষ্ঠ, পুরুষোচিত; এইজন্য তাহা সরল এবং নির্বিকার;

* সহোদর শম্ভুচন্দ্র বিদ্যারত্ন প্রণীত বিদ্যাসাগরজীবনচরিত

CC0. In Public Domain. Sri Sri Anandamayee Ashram Collection, Varanasi

Digitization by eGangotri and Sarayu Trust. Funding by MoE-IKS

তাহা কোথাও সূক্ষ্ম তর্ক তুলিত না, নাসিকাকুঞ্চন করিত না, বসন তুলিয়া ধরিত না; একেবারে দ্রুতপদে, ঋজু রেখায়, নিঃশঙ্কে, নিঃসংকোচে আপন কার্যে গিয়া প্রবৃত্ত হইত। রোগের বীভৎস মলিনতা তাঁহাকে কখনো রোগীর নিকট হইতে দূরে রাখে নাই। এমন কি, চণ্ডীচরণবাবুর গ্রন্থে লিখিত আছে, কার্মাটাড়ে এক মেথরজাতীয়া স্ত্রীলোক ওলাউঠায় আক্রান্ত হইলে বিদ্যাসাগর স্বয়ং তাহার কুটিরে উপস্থিত থাকিয়া স্বহস্তে তাহার সেবা করিতে কুণ্ঠিত হন নাই। বর্ধমানবাসকালে তিনি তাঁহার প্রতিবেশী দরিদ্র মুসলমানগণকে আত্মীয় নির্বিশেষে যত্ন করিয়াছিলেন। শ্রীযুক্ত শম্ভুচন্দ্র বিদ্যারত্ন মহাশয় তাঁহার সহোদরের জীবনচরিতে লিখিতেছেন,

> অন্নসত্রে ভোজনকারিণী স্ত্রীলোকদের মস্তকের কেশগুলি তৈলাভাবে বিরূপ দেখাইত। অগ্রজ মহাশয় তাহা অবলোকন করিয়া দুঃখিত হইয়া তৈলের ব্যবস্থা করিয়াছিলেন, প্রত্যেককে দুই পলা করিয়া তৈল দেওয়া হইত। যাহারা তৈল বিতরণ করিত, তাহারা, পাছে মুচি, হাড়ী, ডোম প্রভৃতি অপকৃষ্ট জাতীয় স্ত্রীলোককে স্পর্শ করে, এই আশঙ্কায় তফাৎ হইতে তৈল দিত। ইহা দেখিয়া অগ্রজ মহাশয় স্বয়ং উক্ত অপকৃষ্ট ও অস্পৃশ্য জাতীয় স্ত্রীলোকদের মস্তকে তৈল মাখাইয়া দিতেন।

এই ঘটনাশ্রবণে আমাদের হৃদয় যে ভক্তিতে উচ্ছ্বসিত হইয়া উঠে, তাহা বিদ্যাসাগরের দয়া অনুভব করিয়া নহে— কিন্তু তাঁহার দয়ার মধ্য হইতে যে একটি নিঃসংকোচ বলিষ্ঠ মনুষ্যত্ব পরিস্ফুট হইয়া উঠে, তাহা দেখিয়া আমাদের এই নীচজাতির প্রতি চিরাভ্যস্ত-ঘৃণা-প্রবণ মনও আপন নিগূঢ় মানবধর্মবশত ভক্তিতে আকৃষ্ট না হইয়া থাকিতে পারে না।

তাঁহার কারুণ্যের মধ্যে যে পৌরুষের লক্ষণ ছিল, তাহার অনেক উদাহরণ দেখা যায়। আমাদের দেশে আমরা যাঁহাদিগকে ভালোমানুষ অমায়িকপ্রকৃতি বলিয়া প্রশংসা করি, সাধারণত তাঁহাদের চক্ষুলজ্জা বেশি। অর্থাৎ কর্তব্যস্থলে তাঁহারা কাহাকেও বেদনা দিতে পারেন না। বিদ্যাসাগরের দয়ায় সেই কাপুরুষতা ছিল না। ঈশ্বরচন্দ্র যখন কলেজের ছাত্র ছিলেন, তখন তাঁহাদের বেদান্ত-অধ্যাপক শম্ভুচন্দ্র বাচস্পতির সহিত তাঁহার বিশেষ প্রীতিবন্ধন ছিল। বাচস্পতি মহাশয় বৃদ্ধবয়সে পুনরায় দারপরিগ্রহ করিবার ইচ্ছা করিয়া তাঁহার প্রিয়তম ছাত্রের মত জিজ্ঞাসা করিলে ঈশ্বরচন্দ্র প্রবল আপত্তিপ্রকাশ করিলেন। গুরু বারংবার কাকুতিমিনতি করা সত্ত্বেও তিনি মত পরিবর্তন করিলেন না। তখন বাচস্পতিমহাশয় ঈশ্বরচন্দ্রের নিষেধে কর্ণপাত না করিয়া এক সুন্দরী বালিকাকে বিবাহপূর্বক তাহাকে আশু বৈধব্যের তটদেশে আনয়ন

CC0. In Public Domain. Sri Sri Anandamayee Ashram Collection, Varanasi

Digitization by eGangotri and Sarayu Trust. Funding by MoE-IKS

করিসেন। শ্রীযুক্ত চণ্ডীচরণ বন্দ্যোপাধ্যায় মহাশয় তাঁহার বিদ্যাসাগর গ্রন্থে এই ব্যাপারের যে পরিণাম বর্ণন করিয়াছেন, তাহা এইস্থলে উদ্‌ধৃত করি।-

বাচস্পতি মহাশয় ঈশ্বরচন্দ্রের হাত ধরিয়া বলিলেন, 'তোমার মাকে দেখিয়া যাও।' এই বলিয়া দাসীকে নববধূর অবগুণ্ঠন উন্মোচন করিতে বলিলেন, তখন বাচস্পতি মহাশয়ের নববিবাহিতা পত্নীকে দেখিয়া ঈশ্বরচন্দ্র অশ্রুসংবরণ করিতে পারিলেন না। সেই জননীস্থানীয়া বালিকাকে দর্শন করিয়া ও সেই বালিকার পরিণাম চিন্তা করিয়া তিনি বালকের ন্যায় রোদন করিতে লাগিলেন। তখন বাচস্পতি মহাশয় 'অকল্যাণ করিস্ না রে' বলিয়া তাঁহাকে লইয়া বাহির বাটীতে আসিলেন এবং নানাপ্রকার শাস্ত্রীয় উপদেশ দ্বারা ঈশ্বরচন্দ্রের মনের উত্তেজনা ও হৃদয়ের আবেগ রোধ করিতে ও তাঁহাকে প্রবোধ দিতে প্রয়াস পাইতে লাগিলেন। পরিশেষে ঈশ্বরচন্দ্রকে কিঞ্চিৎ জল খাইতে অনুরোধ করিলেন। কিন্তু পাষাণতুল্য কঠিন প্রতিজ্ঞাপরায়ণ ঈশ্বরচন্দ্র জলযোগ করিতে সম্পূর্ণরূপে অসম্মত হইয়া বলিলেন, 'এ ভিটায় আর কখনও জলস্পর্শ করিব না।'

বিদ্যাসাগরের হৃদয়বৃত্তির মধ্যে যে বলিষ্ঠতা দেখা যায়, তাঁহার বুদ্ধিবৃত্তির মধ্যেও তাহার পরিপূর্ণ প্রভাব প্রকাশ পায়। বাঙালির বুদ্ধি সহজেই অত্যন্ত সূক্ষ্ম। তাহার দ্বারা চুল চেরা যায়, কিন্তু বড়ো বড়ো গ্রন্থি ছেদন করা যায় না। তাহা সুনিপুণ, কিন্তু সবল নহে। আমাদের বুদ্ধি ঘোড়দৌড়ের ঘোড়ার মতো অতিসূক্ষ্ম তর্কের বাহাদুরিতে ছোটে ভালো, কিন্তু কর্মের পথে গাড়ি লইয়া চলে না। বিদ্যাসাগর যদিচ ব্রাহ্মণ এবং ন্যায়শাস্ত্রও যথোচিত অধ্যয়ন করিয়াছিলেন, তথাপি যাহাকে বলে কাণ্ডজ্ঞান সেটা তাঁহার যথেষ্ট ছিল। এই কাণ্ডজ্ঞানটি যদি না থাকিত, তবে যিনি এক সময় ছোলা ও বাতাসা জলপান করিয়া পাঠশিক্ষা করিয়াছিলেন তিনি অকুতোভয়ে চাকরি ছাড়িয়া দিয়া স্বাধীন জীবিকা অবলম্বন করিয়া জীবনের মধ্যপথে সচ্ছলস্বচ্ছন্দাবস্থায় উত্তীর্ণ হইতে পারিতেন না। আশ্চর্যের বিষয় এই যে, দয়ার অনুরোধে যিনি ভূরি ভূরি স্বার্থত্যাগ করিয়াছেন, যিনি স্বার্থের অনুরোধে আপন মহোচ্চ আত্মসম্মানকে মুহূর্তের জন্য তিলমাত্র অবনত হইতে দেন নাই, যিনি আপনার ন্যায়সংকল্পের ঋজুরেখা হইতে কোনো মন্ত্রণায়, কোনো প্রলোভনে দক্ষিণে বামে কেশাগ্রপরিমাণ হেলিতে চাহেন নাই, তিনি কিরূপ প্রশস্ত বুদ্ধি এবং দৃঢ় প্রতিজ্ঞার বলে সংগতিসম্পন্ন হইয়া সহস্রের আশ্রয়দাতা হইয়াছিলেন। গিরিশৃঙ্গের দেবদারুদ্রুম যেমন শুষ্ক শিলান্তরের মধ্যে অঙ্কুরিত হইয়া, প্রাণঘাতক হিমানীবৃষ্টি শিরোধার্য করিয়া,

CC0. In Public Domain. Sri Sri Anandamayee Ashram Collection, Varanasi

Digitization by eGangotri and Sarayu Trust. Funding by MoE-IKS

নিজের আভ্যন্তরীণ কঠিন শক্তির দ্বারা আপনাকে প্রচুর-সরস-শাখাপল্লব-সম্পন্ন সরল-মহিমায় অভ্রভেদী করিয়া তুলে— তেমনি এই ব্রাহ্মণতনয় জন্মদারিদ্র্য এবং সর্বপ্রকার প্রতিকূলতার মধ্যেও কেবল নিজের মজ্জাগত অপর্যাপ্ত বলবুদ্ধির দ্বারা নিজেকে যেন অনায়াসেই এমন সরল, এমন প্রবল, এমন সমুন্নত, এমন সর্বসম্পৎশালী করিয়া তুলিয়াছিলেন।

মেট্রোপলিটান বিদ্যালয়কে তিনি যে একাকী সর্বপ্রকার বিঘ্নবিপত্তি হইতে রক্ষা করিয়া তাহাকে সগৌরবে বিশ্ববিদ্যালয়ের সহিত সংযুক্ত করিয়া দিলেন—ইহাতে বিদ্যাসাগরের কেবল লোকহিতৈষা ও অধ্যবসায় নহে, তাঁহার সজাগ ও সহজ কর্ম-বুদ্ধি প্রকাশ পায়। এই বুদ্ধিই যথার্থ পুরুষের বুদ্ধি— এই বুদ্ধি সুদূরসম্ভবপর কাল্পনিক বাধাবিঘ্ন ও ফলাফলের সূক্ষ্মাতিসূক্ষ্ম বিচারজালের দ্বারা আপনাকে নিরুপায় অকর্মণ্যতার মধ্যে জড়ীভূত করিয়া বসে না; এই বুদ্ধি, কেবল সূক্ষ্মভাবে নহে, প্রত্যুত প্রশস্তভাবে সমগ্রভাবে কর্ম ও কর্মক্ষেত্রের আদ্যোপান্ত দেখিয়া লইয়া, দ্বিধা বিসর্জন দিয়া, মুহূর্তের মধ্যে উপস্থিত বাধার মর্মস্থল আক্রমণ করিয়া, বীরের মতো কাজ করিয়া যায়। এই সবল কর্মবুদ্ধি বাঙালির মধ্যে বিরল।

যেমন কর্মবুদ্ধি তেমনি ধর্মবুদ্ধির মধ্যেও একটা সবল কাণ্ডজ্ঞান থাকিলে তাহার দ্বারা যথার্থ কাজ পাওয়া যায়। কবি বলিয়াছেন, ধর্মস্য সূক্ষ্মা গতিঃ। ধর্মের গতি সূক্ষ্ম হইতে পারে, কিন্তু ধর্মের নীতি সরল ও প্রশস্ত। কারণ, তাহা বিশ্বসাধারণের এবং নিত্যকালের। তাহা পণ্ডিতের এবং তার্কিকের নহে। কিন্তু মনুষ্যের দুর্ভাগ্যক্রমে মানুষ আপন সংস্রবের সকল জিনিসকেই অলক্ষিতভাবে কৃত্রিম ও জটিল করিয়া তুলে। যাহা সরল, যাহা স্বাভাবিক, যাহা উন্মুক্ত-উদার, যাহা মূল্য দিয়া কিনিতে হয় না, বিধাতা যাহা আলোক ও বায়ুর ন্যায় মনুষ্যসাধারণকে অযাচিত দান করিয়াছেন, মানুষ আপনি তাহাকে দুর্মূল্য-দুর্গম করিয়া দেয়। সেইজন্য সহজ কথা ও সরল ভাব প্রচারের জন্য লোকোত্তর মহত্ত্বের অপেক্ষা করিতে হয়।

বিদ্যাসাগর বালবিধবাবিবাহের ঔচিত্য সম্বন্ধে যে প্রস্তাব করিয়াছেন, তাহাও অত্যন্ত সহজ; তাহার মধ্যে কোনো নূতনত্বের অসামান্য নৈপুণ্য নাই। তিনি প্রত্যক্ষ ব্যাপারকে সম্পূর্ণ উপেক্ষা করিয়া এক অমূলক কল্পনালোক সৃজন করিতে আপন শক্তির অপব্যয় করেন নাই। তিনি তাঁহার বিধবাবিবাহগ্রন্থে আমাদিগকে সম্বোধন করিয়া যে আক্ষেপোক্তি প্রকাশ করিয়াছেন, তাহা উদ্‌ধৃত করিলেই আমার কথাটি পরিষ্কার হইবে।

CC0. In Public Domain. Sri Sri Anandamayee Ashram Collection, Varanasi

Digitization by eGangotri and Sarayu Trust. Funding by MoE-IKS

হা ভারতবর্ষীয় মানবগণ!... অভ্যাসদোষে তোমাদের বুদ্ধিবৃত্তি ও ধর্ম্মপ্রবৃত্তিসকল এরূপ কলুষিত হইয়া গিয়াছে ও অভিভূত হইয়া রহিয়াছে যে, হতভাগা বিধবাদিগের দুরবস্থা দর্শনে, তোমাদের চিরশুষ্ক নীরস হৃদয়ে কারুণ্যরসের সঞ্চার হওয়া কঠিন, এবং ব্যভিচারদোষের ও ভ্রূণহত্যাপাপের প্রবল স্রোতে দেশ উচ্ছলিত হইতে দেখিয়াও, মনে ঘৃণার উদয় হওয়া অসম্ভাবিত। তোমরা প্রাণতুল্য কন্যা প্রভৃতিকে অসহ্য বৈধব্যযন্ত্রণানলে দগ্ধ করিতে সম্মত আছ, তাহারা দুর্নিবাররিপুবশীভূত হইয়া, ব্যভিচারদোষে দূষিত হইলে, তাহার পোষকতা করিতে সম্মত আছ, ধর্ম্মলোপভয়ে জলাঞ্জলি দিয়া, কেবল লোকলজ্জাভয়ে, তাহাদের ভ্রূণহত্যার সহায়তা করিয়া, স্বয়ং সপরিবারে পাপপঙ্কে কলঙ্কিত হইতে সম্মত আছ; কিন্তু, কি আশ্চর্য্য! শাস্ত্রের বিধি অবলম্বনপূর্ব্বক, তাহাদের পুনরায় বিবাহ দিয়া, তাহাদিগকে দুঃসহ বৈধব্য-যন্ত্রণা হইতে পরিত্রাণ করিতে এবং আপনাদিগকেও সকল বিপদ হইতে মুক্ত করিতে সম্মত নহ। তোমরা মনে কর, পতিবিয়োগ হইলেই স্ত্রীজাতির শরীর পাষাণময় হইয়া যায়; দুঃখ আর দুঃখ বলিয়া বোধ হয় না; যন্ত্রণা আর যন্ত্রণা বলিয়া বোধ হয় না; দুর্জ্জয় রিপুবর্গ এককালে নির্ম্মূল হইয়া যায়। কিন্তু, তোমাদের এই সিদ্ধান্ত যে নিতান্ত ভ্রান্তিমূলক, পদে পদে তাহার উদাহরণ প্রাপ্ত হইতেছ। ভাবিয়া দেখ, এই অনবধানদোষে, সংসারতরুর কি বিষময় ফল ভোগ করিতেছ।

রমণীর দেবীত্ব ও বালিকার ব্রহ্মচর্যমাহাত্ম্যের সম্বন্ধে বিদ্যাসাগর আকাশগামী ভাবুকতার ভূরিপরিমাণ সজল বাষ্প সৃষ্টি করিতে বসেন নাই; তিনি তাঁহার পরিষ্কার সবল বুদ্ধি ও সরল সহৃদয়তা লইয়া সমাজের যথার্থ অবস্থা ও প্রকৃত বেদনায় সকরুণ হস্তক্ষেপ করিয়াছেন। কেবলমাত্র মধুর বাক্যরসে চিঁড়াকে সরস করিতে সে-ই চায় যাহার দধি নাই। কিন্তু বিদ্যাসাগরের দধির অভাব না থাকাতে বাক্‌পটুতার প্রয়োজন হয় নাই। দয়া আপনি দুঃখের স্থানে গিয়া আকৃষ্ট হয়। বিদ্যাসাগর স্পষ্ট দেখিতেছেন যে, প্রকৃত সংসারে বিধবা হইবামাত্র বালিকা হঠাৎ দেবী হইয়া উঠে না, এবং আমরাও তাহার চতুর্দিকে নিষ্কলঙ্ক দেবলোক সৃষ্টি করিয়া বসিয়া নাই; এমন অবস্থায় সেও দুঃখ পায়, সমাজেরও রাশি রাশি অমঙ্গল ঘটে, ইহা প্রতিদিনের প্রত্যক্ষ সত্য। সেই দুঃখ সেই অকল্যাণ নিবারণের উপযুক্ত উপায় অবলম্বন না করিয়া বিদ্যাসাগর থাকিতে পারেন না; আমরা সে-স্থলে সুনিপুণ কাব্যকলা প্রয়োগ-পূর্বক একটা স্বকপোলকল্পিত জগতের আদর্শ বৈধব্য কল্পনা করিয়া তৃপ্তিলাভ করি।

CC0. In Public Domain. Sri Sri Anandamayee Ashram Collection, Varanasi

Digitization by eGangotri and Sarayu Trust. Funding by MoE-IKS

কারণ, তাঁহার সবল ধর্মবুদ্ধিতে তিনি সহজেই যে বেদনা বোধ করিয়াছেন আমরা সেই বেদনা যথার্থরূপে হৃদয়ের মধ্যে অনুভব করি না। সেইজন্য এ-সম্বন্ধে আমাদের রচনায় নৈপুণ্য প্রকাশ পায়, সরলতা প্রকাশ পায় না। যথার্থ সবলতার সঙ্গে সঙ্গেই একটা সুবৃহৎ সরলতা থাকে।

এই সরলতা, কেবল মতামতে নহে, লোকব্যবহারেও প্রকাশ পায়। বিদ্যাসাগর পিতৃদর্শনে কাশীতে গমন করিলে সেখানকার অর্থলোলুপ কতকগুলি ব্রাহ্মণ তাঁহাকে টাকার জন্য ধরিয়া পড়িয়াছিল। বিদ্যাসাগর তাহাদের অবস্থা ও স্বভাব দৃষ্টে তাহাদিগকে দয়া অথবা ভক্তির পাত্র বলিয়া জ্ঞান করেন নাই, সেইজন্য তৎক্ষণাৎ অকপটচিত্তে উত্তর দিলেন, "এখানে আছেন বলিয়া, আপনাদিগকে যদি আমি ভক্তি বা শ্রদ্ধা করিয়া বিশ্বেশ্বর বলিয়া মান্য করি, তাহা হইলে আমার মতো নরাধম আর নাই।" ইহা শুনিয়া কাশীর ব্রাহ্মণেরা ক্রোধান্ধ হইয়া বলেন, "তবে আপনি কী মানেন।" বিদ্যাসাগর উত্তর করিলেন, "আমার বিশ্বেশ্বর ও অন্নপূর্ণা, উপস্থিত এই পিতৃদেব ও জননীদেবী বিরাজমান।"*

যে বিদ্যাসাগর হীনতম শ্রেণীর লোকেরও দুঃখমোচনে অর্থব্যয় করিতে কুণ্ঠিত হইতেন না, তিনি কৃত্রিম কপট ভক্তি দেখাইয়া কাশীর ব্রাহ্মণের প্রার্থনা পূর্ণ করিতে পারিলেন না। ইহাই বলিষ্ঠ সরলতা, ইহাই যথার্থ পৌরুষ।

নিজের অশনবসনেও বিদ্যাসাগরের একটি অটল সরলতা ছিল। এবং সেই সরলতার মধ্যেও দৃঢ় বলের পরিচয় পাওয়া যায়। পূর্বেই দৃষ্টান্ত দেখানো গিয়াছে, নিজের তিলমাত্র সম্মান রক্ষার প্রতিও তাঁহার লেশমাত্র শৈথিল্য ছিল না। আমরা সাধারণত প্রবল সাহেবি অথবা প্রচুর নবাবি দেখাইয়া সম্মানলাভের চেষ্টা করিয়া থাকি। কিন্তু আড়ম্বরের চাপল্য বিদ্যাসাগরের উন্নত-কঠোর আত্মসম্মানকে কখনো স্পর্শ করিতে পারিত না। ভূষণহীন সারল্যই তাঁহার রাজভূষণ ছিল। ঈশ্বরচন্দ্র যখন কলিকাতায় অধ্যয়ন করিতেন, তখন তাঁহার দরিদ্রা 'জননীদেবী চরখায় সুতা কাটিয়া উভয় পুত্রের বস্ত্র প্রস্তুত করিয়া কলিকাতায় পাঠাইতেন।'* সেই মোটা কাপড়, সেই মাতৃস্নেহমণ্ডিত দারিদ্র্য তিনি চিরকাল সগৌরবে সর্বাঙ্গে ধারণ করিয়াছিলেন। তাঁহার বন্ধু তদানীন্তন লেফ্‌টেনান্ট গবর্নর হালিডে সাহেব তাঁহাকে রাজসাক্ষাতের উপযুক্ত সাজ করিয়া আসিতে অনুরোধ করেন। বন্ধুর অনুরোধে বিদ্যাসাগর কেবল দুই-একদিন চোগা-চাপকান পরিয়া সাহেবের সহিত দেখা করিতে গিয়াছিলেন।

* সহোদর শম্ভুচন্দ্র বিদ্যারত্ন প্রণীত বিদ্যাসাগরজীবনচরিত

CC0. In Public Domain. Sri Sri Anandamayee Ashram Collection, Varanasi

Digitization by eGangotri and Sarayu Trust. Funding by MoE-IKS

কিন্তু সে-লজ্জা আর সহ্য করিতে পারিলেন না। বলিলেন, "আমাকে যদি এই বেশে আসিতে হয়, তবে এখানে আর আমি আসিতে পারিব না।" হালিডে তাঁহাকে তাঁহার অভ্যস্ত বেশে আসিতে অনুমতি দিলেন। ব্রাহ্মণপণ্ডিত যে চটিজুতা ও মোটা ধুতিচাদর পরিয়া সর্বত্র সম্মানলাভ করেন, বিদ্যাসাগর রাজদ্বারেও তাহা ত্যাগ করিবার আবশ্যকতা বোধ করেন নাই। তাঁহার নিজের সমাজে যখন ইহাই ভদ্রবেশ, তখন তিনি অন্য সমাজে অন্য বেশ পরিয়া আপন সমাজের ও সেই সঙ্গে আপনার অবমাননা করিতে চাহেন নাই। সাদা ধুতি ও সাদা চাদরকে ঈশ্বরচন্দ্র যে-গৌরব অর্পণ করিয়াছিলেন, আমাদের বর্তমান রাজাদের ছদ্মবেশ পরিয়া আমরা আপনাদিগকে সে-গৌরব দিতে পারি না; বরঞ্চ এই কৃষ্ণচর্মের উপর দ্বিগুণতর কৃষ্ণকলঙ্ক লেপন করি। আমাদের এই অবমানিত দেশে ঈশ্বরচন্দ্রের মতো এমন অখণ্ড পৌরুষের আদর্শ কেমন করিয়া জন্মগ্রহণ করিল, আমরা বলিতে পারি না। কাকের বাসায় কোকিলে ডিম পাড়িয়া যায়; মানব-ইতিহাসের বিধাতা সেইরূপ গোপনে কৌশলে বঙ্গভূমির প্রতি বিদ্যাসাগরকে মানুষ করিবার ভার দিয়াছিলেন।

সেইজন্য বিদ্যাসাগর এই বঙ্গদেশে একক ছিলেন। এখানে যেন তাঁহার স্বজাতি-সোদর কেহ ছিল না। এ-দেশে তিনি তাঁহার সমযোগ্য সহযোগীর অভাবে আমৃত্যুকাল নির্বাসন ভোগ করিয়া গিয়াছেন। তিনি সুখী ছিলেন না। তিনি নিজের মধ্যে যে এক অকৃত্রিম মনুষ্যত্ব সর্বদাই অনুভব করিতেন, চারিদিকের জনমণ্ডলীর মধ্যে তাহার আভাস দেখিতে পান নাই। তিনি উপকার করিয়া কৃতঘ্নতা পাইয়াছেন, কার্যকালে সহায়তা প্রাপ্ত হন নাই। তিনি প্রতিদিন দেখিয়াছেন, আমরা আরম্ভ করি, শেষ করি না; আড়ম্বর করি, কাজ করি না; যাহা অনুষ্ঠান করি তাহা বিশ্বাস করি না; যাহা বিশ্বাস করি তাহা পালন করি না; ভূরিপরিমাণ বাক্যরচনা করিতে পারি, তিল পরিমাণ আত্মত্যাগ করিতে পারি না; আমরা অহংকার দেখাইয়া পরিতৃপ্ত থাকি, যোগ্যতালাভের চেষ্টা করি না; আমরা সকল কাজেই পরের প্রত্যাশা করি, অথচ পরের ত্রুটি লইয়া আকাশ বিদীর্ণ করিতে থাকি; পরের অনুকরণে আমাদের গর্ব, পরের অনুগ্রহে আমাদের সম্মান, পরের চক্ষে ধূলিনিক্ষেপ করিয়া আমাদের পলিটিক্স্ এবং নিজের বাক্‌চাতুর্যে নিজের প্রতি ভক্তি-বিহ্বল হইয়া উঠাই আমাদের জীবনের প্রধান উদ্দেশ্য। এই দুর্বল, ক্ষুদ্র, হৃদয়হীন, কর্মহীন, দাম্ভিক, তার্কিক জাতির প্রতি বিদ্যাসাগরের এক সুগভীর ধিক্‌কার ছিল। কারণ, তিনি সর্ববিষয়েই ইহাদের বিপরীত ছিলেন। বৃহৎ বনস্পতি যেমন ক্ষুদ্র বনজঙ্গলের পরিবেষ্টন হইতে ক্রমেই শূন্য আকাশে মস্তক তুলিয়া উঠে—বিদ্যাসাগর

CC0. In Public Domain. Sri Sri Anandamayee Ashram Collection, Varanasi

Digitization by eGangotri and Sarayu Trust. Funding by MoE-IKS

সেইরূপ বয়োবৃদ্ধিসহকারে বঙ্গসমাজের সমস্ত অস্বাস্থ্যকর ক্ষুদ্রতাজাল হইতে ক্রমশই শব্দহীন সুদূর নির্জনে উত্থান করিয়াছিলেন; সেখান হইতে তিনি তাপিতকে ছায়া এবং ক্ষুধিতকে ফল দান করিতেন; কিন্তু আমাদের শতসহস্র ক্ষণজীবী সভাসমিতির ঝিল্লীঝংকার হইতে সম্পূর্ণ স্বতন্ত্র ছিলেন। ক্ষুধিত-পীড়িত অনাথ-অসহায়দের জন্য আজ তিনি বর্তমান নাই—কিন্তু তাঁহার মহৎ চরিত্রের যে অক্ষয়বট তিনি বঙ্গভূমিতে রোপণ করিয়া গিয়াছেন, তাহার তলদেশ সমস্ত বাঙালিজাতির তীর্থস্থান হইয়াছে। আমরা সেইখানে আসিয়া আমাদের তুচ্ছতা, ক্ষুদ্রতা, নিষ্ফল আড়ম্বর ভুলিয়া, সূক্ষ্মতম তর্কজাল এবং স্থূলতম জড়ত্ব বিচ্ছিন্ন করিয়া, সরল সবল অটল মাহাত্ম্যের শিক্ষা লাভ করিয়া যাইব। আজ আমরা বিদ্যাসাগরকে কেবল বিদ্যা ও দয়ার আধার বলিয়া জানি; এই বৃহৎ পৃথিবীর সংস্রবে আসিয়া যতই আমরা মানুষ হইয়া উঠিব, যতই আমরা পুরুষের মতো দুর্গম-বিস্তীর্ণ কর্মক্ষেত্রে অগ্রসর হইতে থাকিব, বিচিত্র শৌর্যবীর্যমহত্ত্বের সহিত যতই আমাদের প্রত্যক্ষ সন্নিহিত ভাবে পরিচয় হইবে, ততই আমরা নিজের অন্তরের মধ্যে অনুভব করিতে থাকিব যে, দয়া নহে, বিদ্যা নহে, ঈশ্বরচন্দ্র বিদ্যাসাগরের চরিত্রে প্রধান গৌরব তাঁহার অজেয় পৌরুষ, তাঁহার অক্ষয় মনুষ্যত্ব এবং যতই তাহা অনুভব করিব ততই আমাদের শিক্ষা সম্পূর্ণ ও বিধাতার উদ্দেশ্য সফল হইবে, এবং বিদ্যাসাগরের চরিত্র বাঙালির জাতীয় জীবনে চিরদিনের জন্য প্রতিষ্ঠিত হইয়া থাকিবে।

বিদ্যাসাগরচরিত

শ্রদ্ধাস্পদ শ্রীযুক্ত শিবনাথ শাস্ত্রী মহাশয় বিদ্যাসাগরের জীবনীসম্বন্ধে যে প্রবন্ধ প্রকাশ করিয়াছেন, তাহার আরম্ভে যোগবাশিষ্ঠ হইতে নিম্নলিখিত শ্লোকটি উদ্‌ধৃত করিয়া দিয়াছেন,

তরবোঽপি হি জীবন্তি জীবন্তি মৃগপক্ষিণঃ।
স জীবতি মনো যস্য মননেন হি জীবতি ॥

তরুলতাও জীবনধারণ করে, পশুপক্ষীও জীবনধারণ করে; কিন্তু সেই প্রকৃতরূপে জীবিত যে মনের দ্বারা জীবিত থাকে।

CC0. In Public Domain. Sri Sri Anandamayee Ashram Collection, Varanasi

Digitization by eGangotri and Sarayu Trust. Funding by MoE-IKS

মনের জীবন মননক্রিয়া এবং সেই জীবনেই মনুষ্যত্ব।

প্রাণ সমস্ত দেহকে ঐক্যদান করিয়া তাহার বিচিত্র কার্যসকলকে একতন্ত্রে নিয়মিত করে। প্রাণ চলিয়া গেলে দেহ পঞ্চত্বপ্রাপ্ত হয়, তাহার ঐক্য ছিন্ন হইয়া মাটির অংশ মাটিতে, জলের অংশ জলে মিশিয়া যায়। নিয়তক্রিয়াশীল নিরলস প্রাণই এই শরীরটাকে মাটি হইতে জল হইতে উচ্চ করিয়া, স্বতন্ত্র করিয়া, এক করিয়া স্বতশ্চালিত এক অপূর্ব ইন্দ্রজাল রচনা করে।

মনের যে জীবন, শাস্ত্রে যাহাকে মনন বলিতেছে, তাহাও সেইরূপ মনকে এক করিয়া তাহাকে তাহার সমস্ত তুচ্ছতা সমস্ত অসম্বদ্ধতা হইতে উদ্ধার করিয়া খাড়া করিয়া গড়িয়া তোলে, সেই মনন দ্বারা ঐক্যপ্রাপ্ত মন বিচ্ছিন্নভাবে বিক্ষিপ্ত হইয়া থাকে না; সে মন বাহ্যপ্রবাহের মুখে জড়পুঞ্জের মতো ভাসিয়া যায় না।

কোনো মনস্বী ইংরেজ লেখক বলিয়াছেন,

> এমন লোকটি পাওয়া দুর্লভ, যিনি নিজের পায়ের উপর খাড়া হইয়া দাঁড়াইতে পারেন, যিনি নিজের চিত্তবৃত্তিসম্বন্ধে সচেতন, কর্মস্রোতকে প্রবাহিত এবং প্রতিহত করিবার মতো বল যাঁহার আছে, যিনি ধাবমান জনতা হইতে আপনাকে ঊর্ধ্বে রাখিতে পারেন এবং সেই জনতাপ্রবাহ কোথা হইতে আসিতেছে ও কোথায় তাহার গতি, তৎসম্বন্ধে যাঁহার একটি পরিষ্কৃত সংস্কার আছে।

উক্ত লেখক যাহা বলিয়াছেন, তাহাকে সংক্ষেপে বলিতে হইলে বলা যায় যে, এমন লোক দুর্লভ, মনো যস্য মননেন হি জীবতি।

সাধারণ লোকের মধ্যে মন-নামক যে একটা ব্যাপার আছে বলিয়া ভ্রম হয়, তাহাকে খাড়া রাখিয়াছে কিসে। কেবল প্রথা এবং অভ্যাসে। তাহার জড় অঙ্গগুলি অভ্যাসের আটা দিয়া জোড়া; তাহা প্রাণের বন্ধনে এক হইয়া নাই। তাহার গতি চিরকালপ্রবাহিত দশ জনের গতি, তাহার অদ্যতন দিন কল্যতন দিনের অভ্যস্ত অন্ধ পুনরাবৃত্তিমাত্র।

জলের মধ্যে তৃণ যেমন করিয়া ভাসিয়া যায়, মাছ তেমন করিয়া ভাসে না। তৃণের পথ এবং মাছের পথ সর্বদাই এক নহে। মাছকে খাদ্যের অনুসরণে, আত্মরক্ষার উত্তেজনায় নিয়ত আপনার পথ আপনি খুঁজিয়া লইতে লয়, তৃণ সে প্রয়োজন অনুভবই করে না।

মনন-ক্রিয়ার দ্বারা যে মন জীবিত তাহাকেও আত্মরক্ষার জন্যই নিজের পথ নিজে খুঁজিয়া বাহির করিতে হয়। দশ জনের মধ্যে ভাসিয়া চলা তাহার পক্ষে একেবারেই অসম্ভব।

CC0. In Public Domain. Sri Sri Anandamayee Ashram Collection, Varanasi

Digitization by eGangotri and Sarayu Trust. Funding by MoE-IKS

সাধারণ বাঙালির সহিত বিদ্যাসাগরের যে একটি জাতিগত সুমহান প্রভেদ দেখিতে পাওয়া যায়, সে-প্রভেদ শাস্ত্রিমহাশয় যোগবাশিষ্ঠের একটিমাত্র শ্লোকের দ্বারা পরিস্ফুট করিয়াছেন। আমাদের অপেক্ষা বিদ্যাসাগরের একটা জীবন অধিক ছিল। তিনি কেবল দ্বিজ ছিলেন না, তিনি দ্বিগুণ-জীবিত ছিলেন।

সেইজন্য তাঁহার লক্ষ্য, তাঁহার আচরণ, তাঁহার কার্যপ্রণালী আমাদের মতো ছিল না। আমাদের সম্মুখে আছে আমাদের ব্যক্তিগত সুখদুঃখ, ব্যক্তিগত লাভক্ষতি; তাঁহার সম্মুখেও অবশ্য সেগুলা ছিল, কিন্তু তাহার উপরও ছিল তাঁহার অন্তর্জীবনের সুখদুঃখ, মনোজীবনের লাভক্ষতি। সেই সুখদুঃখ-লাভক্ষতির নিকট বাহ্য সুখদুঃখ-লাভক্ষতি কিছুই নহে।

আমাদের বহির্জীবনেরও একটা লক্ষ্য আছে, তাহাকে সমস্ত জড়াইয়া এক কথায় স্বার্থ বলা যায়। আমাদের খাওয়া-পরা-শোয়া, কাজকর্ম করা, সমস্ত স্বার্থের অঙ্গ। ইহাই আমাদের বহির্জীবনের মূলগ্রন্থি।

মননের দ্বারা আমরা যে অন্তর্জীবন লাভ করি, তাহার মূল লক্ষ্য পরমার্থ। এই আমমহল ও খাসমহলের দুই কর্তা—স্বার্থ ও পরমার্থ। ইহাদের সামঞ্জস্যসাধন করিয়া চলাই মানবজীবনের আদর্শ। কিন্তু মধ্যে মধ্যে সংসারের বিপাকে পড়িয়া যে-অবস্থায় 'অর্ধং ত্যজতি পণ্ডিতঃ' তখন পরমার্থকে রাখিয়া স্বার্থই পরিত্যাজ্য, এবং যাঁহার মনোজীবন প্রবল তিনি অবলীলাক্রমে সেই কাজ করিয়া থাকেন।

অধিকাংশের মন সজীব নয় বলিয়া শাস্ত্রে এবং লোকাচারে আমাদের মনঃপুত্তলী-যন্ত্রে দম দিয়া তাহাকে একপ্রকার কৃত্রিম গতি দান করে। কেবল সেই জোরে আমরা বহুকাল ধরিয়া দয়া করি না, দান করি; ভক্তি করি না, পূজা করি; চিন্তা করি না, কর্ম করি; বোধ করি না, অথচ সেইজন্যই কোন্‌টা ভালো ও কোন্‌টা মন্দ তাহা অত্যন্ত জোরের সহিত অতিশয় সংক্ষেপে চোখ বুজিয়া ঘোষণা করি। ইহাতে সজীব-দেবতাস্বরূপ পরমার্থ আমাদের মনে জাগ্রত না থাকিলেও তাহার জড়প্রতিমা কোনোমতে আপনার ঠাট বজায় রাখে।

এই নির্জীবতা ধরা পড়ে বাঁধা নিয়মের নিশ্চেষ্ট অনুসরণ দ্বারা। যে-সমাজে এক জন অবিকল আর-একজনের মতো এবং এক কালের সহিত অন্য কালের বিশেষ প্রভেদ খুঁজিয়া পাওয়া যায় না, সে-সমাজে পরমার্থ সজীব নাই এবং মননক্রিয়া একেবারে বন্ধ হইয়া গেছে, এ-কথা নিশ্চয় বলা যাইতে পারে।

আমাদের দেশের কবি তাই বলিয়াছেন, গতানুগতিকো লোকো ন লোকঃ পারমার্থিকঃ। অর্থাৎ লোক গতানুগতিক। লোক যে পারমার্থিক নহে এবং

CC0. In Public Domain. Sri Sri Anandamayee Ashram Collection, Varanasi

Digitization by eGangotri and Sarayu Trust. Funding by MoE-IKS

পারমার্থিক লোক গতানুগতিক হইয়া থাকিতে পারেন না, কবি এই নিগূঢ় কথাটি অনুভব করিয়াছেন।

বিদ্যাসাগর আর যাহাই হউন, গতানুগতিক ছিলেন না। কেন ছিলেন না। তাহার প্রধান কারণ, মননজীবনই তাঁহার মুখ্য জীবন ছিল।

অবশ্য, সকল দেশেই গতানুগতিকের সংখ্যা বেশি। কিন্তু যে-দেশে স্বাধীনতার স্ফূর্তি ও বিচিত্র কর্মের চাঞ্চল্য সর্বদা বর্তমান সেখানে লোকসমাজমন্থনে সেই অমৃত উঠে যাহাতে মনকে জীবনদান করে, মননক্রিয়াকে সতেজ করিয়া তোলে।

তথাপি সকলেই জানেন, কার্লাইলের ন্যায় লেখক তাঁহাদের দেশের সাধারণ জনসমাজের অন্ধ মূঢ়তাকে কিরূপ সুতীব্র ভর্ৎসনা করিয়াছেন।

কার্লাইল যাহাকে hero অর্থাৎ বীর বলেন, তিনি কে।—

> The hero is he who lives in the inward sphere of things, in the True, Divine and Eternal, which exists always, unseen to most, under the Temporary, Trivial: his being is in that; he declares that abroad; by act or speech as it may be, in declaring himself abroad.

অর্থাৎ, তিনিই বীর যিনি বিষয়পুঞ্জের অন্তরতর রাজ্যে সত্য এবং দিব্য এবং অনন্তকে আশ্রয় করিয়া আছেন—যে সত্য, দিব্য ও অনন্ত পদার্থ অধিকাংশের অগোচরে চারিদিকের তুচ্ছ এবং ক্ষণিক ব্যাপারের অভ্যন্তরে নিত্যকাল বিরাজ করিতেছেন; সেই অন্তররাজ্যেই তাঁহার অস্তিত্ব; কর্ম দ্বারা অথবা বাক্য দ্বারা নিজেকে বাহিরে প্রকাশ করিয়া তিনি সেই অন্তররাজ্যকেই বাহিরে বিস্তার করিতেছেন।

কার্লাইলের মতে ইহারা কাপড় ঝুলাইবার আলনা বা হজম করিবার যন্ত্র নহেন, ইহারা সজীব মনুষ্য, অর্থাৎ সেই একই কথা—স জীবতি মনো যস্য মননেন হি জীবতি। অথবা অন্য কবির ভাষায়, ইহারা গতানুগতিকমাত্র নহেন, ইহারা পারমার্থিক।

আমরা স্বার্থকে যেমন সহজে এবং সুতীব্রভাবে অনুভব করি, মননজীবিগণ পরমার্থকে ঠিক তেমনি সহজে অনুভব করেন এবং তাহার দ্বারা তেমনি অনায়াসে চালিত হন। তাঁহাদের দ্বিতীয় জীবন, তাঁহাদের অন্তরতর প্রাণ যে খাদ্য চায়, যে বেদনা বোধ করে, যে আনন্দামৃতে সাংসারিক ক্ষতি এবং মৃত্যুর বিরুদ্ধেও অমর হইয়া উঠে, আমাদের নিকট তাহার অস্তিত্বই নাই।

CC0. In Public Domain. Sri Sri Anandamayee Ashram Collection, Varanasi

Digitization by eGangotri and Sarayu Trust. Funding by MoE-IKS

পৃথিবীর এমন এক দিন ছিল যখন সে কেবল আপনার দ্রবীভূত ধাতুপ্রস্তরময় ভূপিণ্ড লইয়া সূর্যকে প্রদক্ষিণ করিত। বহুযুগ পরে তাহার নিজের অভ্যন্তরে এক অপরূপ প্রাণশক্তির বিকাশে জীবনে এবং সৌন্দর্যে তাহার স্থল জল পরিপূর্ণ হইয়া গেল।

মানবসমাজেও মননশক্তি দ্বারা মনঃসৃষ্টি বহুযুগের এক বিচিত্র ব্যাপার। তাহার সৃষ্টিকার্য অনবরত চলিতেছে, কিন্তু এখনও সর্বত্র যেন দানা বাঁধিয়া উঠে নাই। মাঝে মাঝে এক-এক স্থানে যখন তাহা পরিস্ফুট হইয়া উঠে তখন চারিদিকের সহিত তাহার পার্থক্য অত্যন্ত বেশি বোধ হয়।

বাংলাদেশে বিদ্যাসাগরকে সেইজন্য সাধারণ হইতে অত্যন্ত পৃথক দেখিতে হইয়াছে। সাধারণত আমরা যে পরমার্থের প্রভাব একেবারেই অনুভব করি না, তাহা নহে; মধ্যে মধ্যে বহুকাল গুমটের পর হঠাৎ একদিন ভিতর হইতে একটা আধ্যাত্মিক ঝড়ের বেগ আমাদিগকে স্বার্থ ও সুবিধা লঙ্ঘন করিয়া আরাম ও অভ্যাসের বাহিরে ক্ষণকালের জন্য আকর্ষণ করে, কিন্তু সে-সকল দমকা হাওয়া চলিয়া গেলে সে-কথা আর মনেও থাকে না; আবার সেই আহারবিহার আমোদ-প্রমোদের নিত্যচক্রের মধ্যে ঘুরিতে আরম্ভ করি।

ইহার কারণ, মনোজীবন আমাদের মধ্যে পরিণতি লাভ করে নাই, আগাগোড়া বাঁধিয়া যায় নাই। চেতনা ও বেদনার আভাস সে অনুভব করে, কিন্তু তাহার স্থায়িত্ব নাই। অনুভূতি হইতে কার্যসম্পাদন পর্যন্ত অবিচ্ছেদ যোগ ও অনিবার্য বেগ থাকে না। কাজের সহিত ভাবের ও ভাবের সহিত মনের সচেতন নাড়ীজালের সজীব বন্ধন স্থাপিত হয় নাই।

যাঁহাদের মধ্যে সেই বন্ধন স্থাপিত হইয়াছে, যাঁহারা সেই দ্বিতীয় জীবন লাভ করিয়াছেন, পরমার্থ দ্বারা শেষ পর্যন্ত চালিত না হইয়া তাঁহাদের থাকিবার জো নাই। তাঁহাদের একটা দ্বিতীয় চেতনা আছে; সে-চেতনার সমস্ত বেদনা আমাদের অনুভবের অতীত।

বিদ্যাসাগর সেই দ্বিতীয় চেতনা লইয়া সংসারে জন্মগ্রহণ করাতে তাঁহার বেদনার অন্ত ছিল না। চারিদিকের অসাড়তার মধ্যে এই ব্যথিত বিশালহৃদয় কেবল নিঃসহায়ভাবে, কেবল আপনার প্রাণের জোরে, কেবল আপনার বেদনার উত্তাপে একাকী আপন কাজ করিয়াছেন।

সাধারণ লোকের হিসাবে সে-সমস্ত কাজের কোনো প্রয়োজন ছিল না। তিনি কেবলমাত্র পাণ্ডিত্যে এবং বিদ্যালয়পাঠ্য গ্রন্থ-বিক্রয় দ্বারা ধনোপার্জনে সংসারে যথেষ্ট

CC0. In Public Domain. Sri Sri Anandamayee Ashram Collection, Varanasi

Digitization by eGangotri and Sarayu Trust. Funding by MoE-IKS

সম্মান-প্রতিপত্তি লাভ করিয়া যাইতে পারিতেন। কিন্তু তাঁহার নিজের হিসাবে এ-সমস্ত কাজের একান্ত প্রয়োজন ছিল; নতুবা তিনি যে অধিক জীবন বহন করিতেন সে জীবনের নিশ্বাসরোধ হইত— তাঁহার ধনোপার্জন ও সম্মানলাভে তাহাকে রক্ষা করিতে পারিত না।

বালবিধবার দুঃখে দুঃখবোধ আমাদের পক্ষে একটি ক্ষণিক ভাবোদ্রেক মাত্র। তাহাদের বেদনা আমাদের জীবনকে স্পর্শ করে না। কারণ, আমরা গতানুগতিক, যেখানে দশ জনের বেদনাবোধ নাই সেখানে আমরা অচেতন। আমরা প্রকৃতরূপে, প্রত্যক্ষরূপে, অব্যবহিতরূপে, তাহাদের বঞ্চিত জীবনের সমস্ত দুঃখ-অবমাননাকে আপনার দুঃখ ও অবমাননারূপে অনুভব করিতে পারি না। কিন্তু ঈশ্বরচন্দ্র বিদ্যাসাগরকে আপন অতিচেতনার দণ্ড বহন করিতে হইয়াছিল। অভ্যাস; লোকাচার ও অসাড়তার পাষাণ-ব্যবধান আশ্রয় করিয়া পরের দুঃখ হইতে তিনি আপনাকে রক্ষা করিতে পারেন নাই। এইজন্য আমরা যেমন ব্যাকুলভাবে আপনার দুঃখ মোচন করিতে চেষ্টা করিয়া থাকি, তিনি যেন তাহা অপেক্ষা অধিক প্রাণপণে দ্বিগুণতর প্রতিজ্ঞাসহকারে বিধবাগণকে অতলস্পর্শ অচেতন নিষ্ঠুরতা হইতে উদ্ধার করিতে চেষ্টা করিয়াছিলেন। আমাদের পক্ষে স্বার্থ যেমন প্রবল, পরমার্থ তাঁহার পক্ষে ততোধিক প্রবল ছিল।

এমন একটি দৃষ্টান্ত দিলাম। কিন্তু তাঁহার জীবনের সকল কার্যেই দেখা গিয়াছে, তিনি যে-চেতনারাজ্যে, যে-মননলোকে বাস করিতেন, আমরা তাহা হইতে বহুদূরে অবস্থিত; তাঁহার চিন্তা ও চেষ্টা, বুদ্ধি ও বেদনা গতানুগতিকের মতো ছিল না, তাহা পারমার্থিক ছিল।

তাঁহার মতো লোক পারমার্থিকতাভ্রষ্ট বঙ্গদেশে জন্মিয়াছিলেন বলিয়া, চতুর্দিকের নিঃসাড়তার পাষাণখণ্ডে বারম্বার আহত-প্রতিহত হইয়াছিলেন বলিয়া, বিদ্যাসাগর তাঁহার কর্মসংকুল জীবন যেন চিরদিন ব্যথিতক্ষুব্ধভাবে যাপন করিয়াছেন। তিনি যেন সৈন্যহীন বিদ্রোহীর মতো তাঁহার চতুর্দিককে অবজ্ঞা করিয়া জীবনরণরঙ্গভূমির প্রান্ত পর্যন্ত জয়ধ্বজা নিজের স্কন্ধে একাকী বহন করিয়া লইয়া গেছেন। তিনি কাহাকেও ডাকেন নাই, তিনি কাহারও সাড়াও পান নাই, অথচ বাধা ছিল পদে পদে। তাঁহার মননজীবী অন্তঃকরণ তাঁহাকে প্রবল আবেগে কাজ করাইয়াছিল, কিন্তু গতজীবন বহিঃসংসার তাঁহাকে আশ্বাস দেয় নাই। তিনি যে শবসাধনায় প্রবৃত্ত ছিলেন তাহার উত্তরসাধকও ছিলেন তিনি নিজে।

আধুনিক ইংলণ্ডে বিদ্যাসাগরের ঠিক উপমা পাওয়া যায় না। কেবল জন্‌সনের

CC0. In Public Domain. Sri Sri Anandamayee Ashram Collection, Varanasi

Digitization by eGangotri and Sarayu Trust. Funding by MoE-IKS

সহিত কতকগুলি বিষয়ে তাঁহার অত্যন্ত সাদৃশ্য দেখিতে পাই। সে-সাদৃশ্য বাহিরের কাজে ততটা নয়— কারণ, কাজে বিদ্যাসাগর জন্‌সন অপেক্ষা অনেক বড়ো ছিলেন; কিন্তু এই সাদৃশ্য অন্তরের সরল প্রবল এবং অকৃত্রিম মনুষ্যত্বে। জন্‌সনও বিদ্যাসাগরের ন্যায় বাহিরে রূঢ় ও অন্তরে সুকোমল ছিলেন; জন্‌সনও পাণ্ডিত্যে অসামান্য, বাক্যালাপে সুরসিক, ক্রোধে উদ্দীপ্ত, স্নেহরসে আর্দ্র মতে নির্ভীক, হৃদয়ভাবে অকপট এবং পরহিতৈষায় আত্মবিস্মৃত ছিলেন। দুর্বিষহ দারিদ্র্যও মুহূর্তকালের জন্য তাঁহার আত্মসম্মান আচ্ছন্ন করিতে পারে নাই। সুবিখ্যাত ইংরেজিলেখক লেস্‌লি স্টীফন জন্‌সন সম্বন্ধে যাহা বলিয়াছেন, তাহার কিয়দংশ অনুবাদ করিয়া দিলাম।—

মতের পরিবর্তে কেবল কথামাত্র দ্বারা তাঁহাকে ভুলাইবার জো ছিল না, এবং তিনি এমন কোনো মতবাদও গ্রাহ্য করিতেন না যাহা অকৃত্রিম আবেগ উৎপাদনে অক্ষম। ইহা ব্যতীত, তাঁহার হৃদয়বৃত্তিসকল যেমন অকৃত্রিম তেমনি গভীর এবং সুকোমল ছিল। তাঁহার বৃদ্ধা এবং কুশ্রী স্ত্রীর প্রতি তাহার প্রেম কী পবিত্র ছিল। যেখানে কিছুমাত্র উপকারে লাগিত সেখানে তাঁহার করুণা কিরূপ সবেগে অগ্রসর হইত, 'গ্রাব স্ট্রীট্'এর সর্বপ্রকার প্রলোভন হইতে তিনি কিরূপ পুরুষোচিত আত্মসম্মানের সহিত আপন সম্ভ্রমরক্ষা করিয়াছিলেন, সে-সব কথার পুনরুল্লেখের প্রয়োজন নাই। কিন্তু বোধ করি, এ-সকল গুণের একান্ত দুর্লভতা সম্বন্ধে মনোযোগ আকর্ষণ করা ভালো। বোধ হয় অনেকেই আপন পিতাকে ভালোবাসে; সৌভাগ্যক্রমে তাহা সত্য; কিন্তু কটা লোক আছে যাহার পিতৃভক্তি খেপামি-অপবাদের আশঙ্কা অতিক্রম করিতে পারে। কয় জন আছেন যাঁহারা বহুদিনগত এক অবাধ্যতা-অপরাধে প্রায়শ্চিত্তসাধনের জন্য য়ুটক্‌সিটারের হাটে পিতার মৃত্যুর বহুবৎসর পরেও যাত্রা করিতে পারেন। সমাজত্যক্তা রমণী পথপ্রান্তে নিরাশ্রয়ভাবে পড়িয়া আছে দেখিলে আমাদের অনেকেরই মনে ক্ষণিক দয়ার আবেশ হয়। আমরা হয়তো পুলিসকে ডাকি কিম্বা ঠিকা-গাড়িতে চড়াইয়া দিয়া তাহাকে সরকারি দরিদ্রাশ্রমে পাঠাই, অথবা বড়ো-জোর সরকারি দরিদ্রপালনব্যবস্থার অসম্পূর্ণতার বিরুদ্ধে টাইম্‌স্ পত্রে প্রবন্ধ লিখিয়া পাঠাই। কিন্তু এ-প্রশ্ন বোধ করি জিজ্ঞাসা না করাই ভালো যে, কয় জন সাধু আছেন যাঁহারা তাহাকে কাঁধে করিয়া নিজের বাড়িতে লইয়া যাইতে পারেন এবং তাহার অভাবসকল মোচন করিয়া দিয়া তাহার জীবন-যাত্রার সুব্যবস্থা করিয়া দেন। অনেক বড়োলোকের জীবনে আমরা সাধুভাব ও

CC0. In Public Domain. Sri Sri Anandamayee Ashram Collection, Varanasi

Digitization by eGangotri and Sarayu Trust. Funding by MoE-IKS

সদাচার দেখিতে পাই; কিন্তু ভালো লোকের মধ্যেও এমন আদর্শ সচরাচর দেখিতে পাওয়া যায় না যাঁহার জীবন প্রচলিত লোকাচারের দ্বারা গঠিত নহে অথবা যাঁহার হৃদয়বৃত্তি চিরাভ্যস্ত শিষ্টপ্রথার বাঁধা খাল উদ্‌বেল করিয়া উঠিতে পারে। জন্‌সনের চরিত্রের প্রতি আমাদের যে প্রীতি জন্মে তাহার প্রধান কারণ, তাঁহার জীবন যে নেমি আশ্রয় করিয়া আবর্তিত হইত তাহা মহত্ত্ব, তাহা প্রথামাত্রের দাসত্ব নহে। ··· অ্যাডিসন দেখাইয়াছিলেন, খ্রীস্টানের মরণ কিরূপ; কিন্তু তাঁহার জীবন আরামের অবস্থা ও স্টেট-সেক্রেটারির পদ এবং কাউণ্টেসের সহিত বিবাহের মধ্য দিয়া অতি অবাধে প্রবাহিত হইয়াছিল; মাঝে মাঝে পোর্ট্‌ মদিরার অতিসেবন ছাড়া আর কিছুতেই তাঁহার নাড়ী ও তাঁহার মেজাজকে চঞ্চল করিতে পারে নাই। কিন্তু আর একজন কঠিন বৃদ্ধ তীর্থযাত্রী যিনি অন্তর এবং বাহিরের দুঃখরাশিসত্ত্বেও যুদ্ধ করিয়া জীবনকে শান্তির পথে লইয়া গেছেন, যিনি এই সংসারের মায়ার হাটে উপহসিত হইয়া মৃত্যুচ্ছায়ার অন্ধগুহামধ্যে অবতীর্ণ হইয়াছিলেন, এবং যিনি নৈরাশ্যদৈত্যের বন্ধন হইতে বহু চেষ্টায় বহু কষ্টে উদ্ধার পাইয়াছিলেন, তাঁহার মৃত্যুশয্যায় আমাদের মনে গভীরতর ভাবাবেগ উচ্ছ্বসিত হইয়া উঠে। যখন দেখিতে পাই, এই লোকের অন্তিমকালের হৃদয়-বৃত্তি কিরূপ কোমল গম্ভীর এবং সরল, তখন আমরা স্বতই অনুভব করি যে, যে-নিরীহ ভদ্রলোকটি পরম শিষ্টাচার রক্ষা করিয়া বাঁচিয়াছিলেন ও মরিয়াছিলেন তাঁহার অপেক্ষা উন্নততর সত্তার সন্নিধানে বর্তমান আছি।

এই বর্ণনা পাঠ করিলে বিদ্যাসাগরের সহিত জন্‌সনের সাদৃশ্য সহজেই মনে পড়ে। বিদ্যাসাগরও কেবল ক্ষুদ্র সংকীর্ণ অভ্যস্ত ভব্যতার মধ্য দিয়া চলিতে পারেন নাই, তাঁহারও স্নেহভক্তিদয়া, তাঁহার বিপুলবিস্তীর্ণ হৃদয়, সমস্ত আদবকায়দাকে বিদীর্ণ করিয়া কেমন অসামান্য আকারে ব্যক্ত হইত তাহা তাঁহার জীবনচরিতে নানা ঘটনায় প্রকাশ পাইয়াছে।

এইখানে জন্‌সন সম্বন্ধে কার্লাইল যাহা লিখিয়াছেন তাহার কিয়দংশ অনুবাদ করি।

তিনি বলিষ্ঠচেতা এবং মহৎ লোক ছিলেন। শেষ পর্যন্তই অনেক জিনিস তাঁহার মধ্যে অপরিণত থাকিয়া গিয়াছিল; অনুকূল উপকরণের মধ্যে তিনি কী না হইতে পারিতেন— কবি, ঋষি, রাজাধিরাজ। কিন্তু মোটের উপরে, নিজের 'উপকরণ' নিজের 'কাল' এবং ওইগুলা লইয়া নালিশ করিবার প্রয়োজন কোনো লোকেরই নাই; উহা একটা নিষ্ফল আক্ষেপমাত্র। তাঁহার কালটা খারাপ ছিল,

CC0. In Public Domain. Sri Sri Anandamayee Ashram Collection, Varanasi

Digitization by eGangotri and Sarayu Trust. Funding by MoE-IKS

ভালোই ; তিনি সেটাকে আরও ভালো করিবার জন্যই আসিয়াছেন। জন্‌সনের কৈশোরকাল ধনহীন, সঙ্গহীন, আশাহীন এবং দুর্ভাগ্যজালে বিজড়িত ছিল। তা থাক্‌, কিন্তু বাহ্য অবস্থা অনুকূলতম হইলেও জন্‌সনের জীবন দুঃখের জীবন হওয়া ছাড়া আর কিছু হওয়া সম্ভবপর হইত না। প্রকৃতি তাঁহার মহত্ত্বের প্রতিদানস্বরূপ তাঁহাকে বলিয়াছিল, রোগাতুর দুঃখরাশির মধ্যে বাস করো। না, বোধ করি, দুঃখ এবং মহত্ত্ব ঘনিষ্ঠভাবে, এমন কি, অচ্ছেদ্যভাবে পরস্পর জড়িত ছিল। যে কারণেই হউক, অভাগা জন্‌সনকে নিয়তই রোগাবিষ্টতা, শারীরিক ও আধ্যাত্মিক বেদনা কোমরে বাঁধিয়া ফিরিতে হইত। তাঁহাকে একবার কল্পনা করিয়া দেখো— তাঁহার সেই রুগ্ন শরীর, তাঁহার ক্ষুধিত প্রকাণ্ড হৃদয় এবং অনির্বচনীয় উদ্‌বর্তিত চিন্তাপুঞ্জ লইয়া পৃথিবীতে বিপদাকীর্ণ বিদেশীর মতো ফিরিতেছেন, ব্যগ্রভাবে গ্রাস করিতেছেন যে-কোনো পারমার্থিক পদার্থ তাঁহার সম্মুখে আসিয়া পড়ে, আর যদি কিছুই না পান তবে অন্তত বিদ্যালয়ের ভাষা এবং কেবলমাত্র ব্যাকরণের ব্যাপার! সমস্ত ইংলণ্ডের মধ্যে বিপুলতম অন্তঃকরণ যাহা ছিল তাঁহারই ছিল, অথচ তাঁহার জন্য বরাদ্দ ছিল সাড়ে চার-আনা করিয়া প্রতিদিন। তবু সে হৃদয় ছিল অপরাজিত মহাবলী, প্রকৃত মনুষ্যের হৃদয়! অক্‌স্‌ফোর্ডে তাঁহার সেই জুতোজোড়ার গল্পটা সর্বদাই মনে পড়ে; মনে পড়ে, কেমন করিয়া সেই দাগকাটা মুখ, হাড়-বাহির-করা কলেজের দীন ছাত্র শীতের সময় জীর্ণ জুতা লইয়া ঘুরিয়া বেড়াইতেছে; কেমন করিয়া এক কৃপালু সচ্ছল ছাত্র গোপনে একজোড়া জুতা তাঁহার দরজার কাছে রাখিয়া দিল, এবং সেই হাড় বাহির-করা দরিদ্র ছাত্র সেটা তুলিল, কাছে আনিয়া তাহার বহুচিন্তাজালে-অস্ফুট দৃষ্টির নিকট ধরিল এবং তাহার পরে জানালার বাহিরে দূর করিয়া ছুঁড়িয়া ফেলিল। ভিজা পা বল, পঙ্ক বল, বরফ বল, ক্ষুধা বল, সবই সহ্য হয়, কিন্তু ভিক্ষা নহে। আমরা ভিক্ষা সহ্য করিতে পারি না। এখানে কেবল রূঢ় আত্মসহায়তা। দৈন্যমালিন্য, উদ্‌ভ্রান্ত বেদনা এবং অভাবের অন্ত নাই, তথাপি অন্তরের মহত্ত্ব এবং পৌরুষ! এই যে জুতা ছুঁড়িয়া ফেলা, ইহাই এ-মানুষটির জীবনের ছাঁচ। একটি স্বকীয়তন্ত্র (original) মানুষ; এ তোমার গতানুগতিক, ঋণপ্রার্থী, ভিক্ষাজীবী লোক নহে। আর যাই হউক, আমরা নিজের ভিত্তির উপরেই যেন স্থিতি করি— সেই জুতা পায়ে দিয়াই দাঁড়ানো যাক যাহা আমরা নিজে জোটাইতে পারি। যদি তেমনই ঘটে তবে পাঁকের উপর চলিব, বরফের উপরেই চলিব,

CC0. In Public Domain. Sri Sri Anandamayee Ashram Collection, Varanasi

Digitization by eGangotri and Sarayu Trust. Funding by MoE-IKS

কিন্তু উন্নতভাবে চলিব; প্রকৃতি আমাদিগকে যে সত্য দিয়াছেন তাহারই উপর চলিব; অপরকে যাহা দিয়াছেন তাহারই নকলের উপর চলিব না।

কার্লাইল যাহা লিখিয়াছেন তাহার ঘটনা সম্বন্ধে না মিলুক, তাহার মর্মকথাটুকু বিদ্যাসাগরে অবিকল খাটে। তিনি গতানুগতিক ছিলেন না, তিনি স্বতন্ত্র, সচেতন, পারমার্থিক ছিলেন; শেষ দিন পর্যন্ত তাঁহার জুতা তাঁহার নিজেরই চটিজুতা ছিল। আমাদের কেবল আক্ষেপ এই যে, বিদ্যাসাগরের বস্‌ওয়েল কেহ ছিল না; তাঁহার মনের তীক্ষ্ণতা, সবলতা, গভীরতা ও সহৃদয়তা তাঁহার বাক্যালাপের মধ্যে প্রতিদিন অজস্র বিকীর্ণ হইয়া গেছে, অদ্য সে আর উদ্ধার করিবার উপায় নাই। বস্‌ওয়েল না থাকিলে জন্‌সনের মনুষ্যত্ব লোকসমাজে স্থায়ী আদর্শ দান করিতে পারিত না। সৌভাগ্যক্রমে বিদ্যাসাগরের মনুষ্যত্ব তাঁহার কাজের মধ্যে আপনার ছাপ রাখিয়া যাইবে, কিন্তু তাঁহার অসামান্য মনস্বিতা, যাহা তিনি অধিকাংশ সময়ে মুখের কথায় ছড়াইয়া দিয়াছেন, তাহা কেবল অপরিস্ফুট জনশ্রুতির মধ্যে অসম্পূর্ণ আকারে বিরাজ করিবে।

১৩০৫

রামমোহন রায়

সাধারণত আমরা প্রতিদিন গুটিকতক ছোটো ছোটো কাজ লইয়াই থাকি; মাকড়সার মতো নিজের ভিতর হইতে টানিয়া টানিয়া আমাদের চারিদিকে স্বার্থের জাল নির্মাণ করি ও স্ফীত হইয়া তাহারই মাঝখানটিতে ঝুলিতে থাকি; সমস্ত জীবন দৈনন্দিন খুঁটিনাটির মধ্যে সমাহিত হইয়া অন্ধকার ও সংকীর্ণতার গর্ভে স্বচ্ছন্দসুখ অনুভব করি। আমাদের প্রতিদিন পূর্বদিনের পুনরাবৃত্তি মাত্র, আমাদের ক্ষুদ্র জীবন একটি ধারাবাহী উন্নতির কাহিনী নহে। সেই প্রতিদিবসের উদরপূর্তি, প্রতিরাত্রের নিদ্রা— বৎসরের মধ্যে এই ঘটনা ও ইহারই আনুষঙ্গিক অনুষ্ঠানগুলিরই তিন-শ পঁয়ষট্টি বার করিয়া পুনরাবর্তন— এই তো আমাদের জীবন, ইহাতে আমাদের নিজের প্রতি শ্রদ্ধা হয় না; অহংকার ও আত্মাভিমানের অভাব নাই বটে কিন্তু আপনাদের প্রতি যথার্থ শ্রদ্ধা নাই। একপ্রকার নিকৃষ্টজাতীয় জীবাণু আছে, সে কেবল গতিবিশ্লেষ অবলম্বন করিয়া ঘুরিতেই জানে, সে সমস্ত জীবন একই ঘুরন ঘুরিতেছে; তাহার সহিত আমাদের বেশি প্রভেদ দেখিতে পাই না। আমাদের

CC0. In Public Domain. Sri Sri Anandamayee Ashram Collection, Varanasi

Digitization by eGangotri and Sarayu Trust. Funding by MoE-IKS

আহ্নিক গতি আছে, বার্ষিক গতি নাই— আমরা নিজের চারিদিকে ঘুরিতেছি, নিজের নাভিকুণ্ডল প্রদক্ষিণ করিতেছি, কিন্তু অনন্তজীবনের কক্ষপথে এক পা অগ্রসর হইতেছি না। এই পরম কৌতুকাবহ আত্মপ্রদক্ষিণ-দৃশ্য চতুর্দিকে দেখা যাইতেছে— সকলে মাটির উপরে বিন্দুমাত্র চিহ্ন রচনা করিয়া লাটিমের ন্যায় সূচ্যগ্র-পরিমাণ ভূমির মধ্যেই জীবনের সুদীর্ঘ ভ্রমণ নিঃশেষ করিয়া দিতেছে। প্রতিদিন চারিদিকে ইহাই দেখিয়া মনুষ্যত্বের উপরে আমাদের বিশ্বাস হ্রাস হইয়া যায়— সুতরাং মনুষ্যত্বের গুরুতর কর্তব্য সাধন করিবার বল চলিয়া যায়। এইজন্য মহাত্মাদের প্রতি মাঝে মাঝে দৃষ্টিপাত করা আমাদের নিতান্ত আবশ্যক। মহাত্মাদের জীবন আলোচনা করিলে মনুষ্যত্ব যে কী তাহা বুঝিতে পারি; "আমরা মানুষ" বলিলে যে কতখানি বলা হয় তাহা উপলব্ধি করিতে পারি; জানিতে পারি যে, আমরা কেবল অস্থিচর্মনির্মিত একটা আহার করিবার যন্ত্র মাত্র নই; আমাদের সুমহৎ কুলমর্যাদার খবর পাইয়া থাকি। আমরা যে আমাদের চেয়ে ঢের বড়ো, অর্থাৎ মনুষ্য, সাধারণ মানুষদের চেয়ে যে অনেক পরিমাণে শ্রেষ্ঠ, ইহাই মনের মধ্যে অনুভব করিলে তবে আমাদের মাথা তুলিতে ইচ্ছা করে, মৃত্তিকার আকর্ষণ হ্রাস হইয়া যায়।

মহাপুরুষেরা সমস্ত মানবজাতির গৌরবের ও আদর্শের স্থল বটেন, কিন্তু তাঁহারা জাতিবিশেষের বিশেষ গৌরবের স্থল, তাহার আর সন্দেহ নাই। গৌরবের স্থল বলিলে যে কেবলমাত্র সামান্য অহংকারের স্থল বুঝায় তাহা নহে, গৌরবের স্থল বলিলে শিক্ষার স্থল, বললাভের স্থল বুঝায়। মহাপুরুষদিগের মহৎকার্য-সকল দেখিয়া কেবলমাত্র সম্ভ্রমমিশ্রিত বিস্ময়ের উদ্রেক হইলেই যথেষ্ট ফললাভ হয় না— তাঁহাদের যতই 'আমার' মনে করিয়া তাঁহাদের প্রতি যতই প্রেমের উদ্রেক হয় ততই তাঁহাদের কথা, তাঁহাদের কার্য, তাঁহাদের চরিত্র আমাদের নিকট জীবন্ত হইয়া উঠে। যাঁহাদের লইয়া আমরা গৌরব করি তাঁহাদের শুদ্ধমাত্র যে আমরা ভক্তি করি তাহা নহে, তাঁহাদের 'আমার' বলিয়া মনে করি। এইজন্য তাঁহাদের মহত্ত্বের আলোক বিশেষরূপে আমাদেরই উপরে আসিয়া পড়ে, বিশেষরূপে আমাদেরই মুখ উজ্জ্বল করে। শিশু যেমন সহস্র বলবান ব্যক্তিকে ফেলিয়া বিপদের সময় পিতার কোলে আশ্রয় লইতে যায়, তেমনি আমরা দেশের দুর্গতির দিনে আর সকলকে ফেলিয়া আমাদের স্বদেশীয় মহাপুরুষদিগের অটল আশ্রয় অবলম্বন করিবার জন্য ব্যাকুল হই। তখন আমাদের নিরাশ হৃদয়ে তাঁহারা যেমন বলবিধান করিতে পারেন এমন আর কেহই নহে।

CC0. In Public Domain. Sri Sri Anandamayee Ashram Collection, Varanasi

Digitization by eGangotri and Sarayu Trust. Funding by MoE-IKS

ইংলণ্ডের দুর্গতি কল্পনা করিয়া কবি ওআর্ডস্‌ওআর্থ পৃথিবীর আর সমস্ত মহাপুরুষকে ফেলিয়া কাতর স্বরে মিল্টনকেই ডাকিলেন, কহিলেন, "মিল্টন, আহা তুমি যদি আজি বাঁচিয়া থাকিতে! তোমাকে ইংলণ্ডের বড়ই আবশ্যক হইয়াছে।" যে-জাতির মধ্যে স্বদেশীয় মহাপুরুষ জন্মান নাই, সে-জাতি কাহার মুখ চাহিবে, তাহার কী দুর্দশা! কিন্তু যে-জাতির মধ্যে মহাপুরুষ জন্মগ্রহণ করিয়াছেন কিন্তু তথাপি যে-জাতি কল্পনার জড়তা, হৃদয়ের পক্ষাঘাত বশত তাঁহার মহত্ত্ব কোনোমতে অনুভব করিতে পারে না তাহার কী দুর্ভাগ্য।

আমাদের কী দুর্ভাগ্য! আমরা প্রত্যেকেই নিজে নিজেকে মস্তলোক মনে করিয়া নিজের পায়ে পাদ্য অর্ঘ্য দিতেছি, বাষ্পের প্রভাবে স্ফীত হইয়া লঘু হৃদয়কে লঘুতর করিয়া তুলিতেছি। প্রতিদিনকার ছোটো ছোটো মস্তলোকদিগকে, বঙ্গসমাজের বড়ো বড়ো যশোবুদ্‌বুদদিগকে, বালুকার সিংহাসনের উপর বসাইয়া দুই দিনের মতো পুষ্পচন্দন দিয়া মহত্ত্বপূজার স্পৃহা খেলাচ্ছলে চরিতার্থ করিতেছি, বিদেশীয়দের অনুকরণে কথায় কথায় সভা ডাকিয়া চাঁদা তুলিয়া মহত্ত্বপূজার একটা ভান ও আড়ম্বর করিতেছি। এজলাস হইতে জোন্‌স সাহেব চলিয়া গেলে হাটে তাহার ছবি টাঙাইয়া রাখি, জেম্‌স সাহেব আসিলে তাহার পায়ে পুষ্পমাল্য দিই। অর্থের বিনয়ের উদারতার অভাব দেখিতে পাই না। কেবল আমাদের যথার্থ স্বদেশীয় মহাপুরুষকেই হৃদয় হইতে দূরে রাখিয়া, তাঁহাকে সম্মান করিবার ভার বিদেশীদের উপরে অর্পণ করিয়া নিশ্চিন্ত মনে বসিয়া রহিয়াছি ও প্রতিদিন তিন বেলা তিনটে করিয়া নূতন নূতন মৃৎপ্রতিমা নির্মাণে নিরতিশয় ব্যস্ত হইয়া আছি।

বর্তমান বঙ্গসমাজের ভিত্তি স্থাপন করিয়াছেন রামমোহন রায়। আমরা সমস্ত বঙ্গবাসী তাঁহার সম্পত্তির উত্তরাধিকারী, তাঁহার নির্মিত ভবনে বাস করিতেছি। তিনি আমাদের জন্য যে কত করিয়াছেন, কত করিতে পারিয়াছেন তাহা ভালো করিয়া আলোচনা করিয়া দেখিলে তাঁহার প্রতি প্রগাঢ় ভক্তি ও স্বজাতির প্রতি বিশ্বাস জন্মিবে। আমাদিগকে যদি কেহ বাঙালি বলিয়া অবহেলা করে আমরা বলিব, রামমোহন রায় বাঙালি ছিলেন।

রামমোহন রায়ের চরিত্র আলোচনা করিবার আর একটি গুরুতর আবশ্যকতা আছে। আমাদের এখনকার কালে তাঁহার মতো আদর্শের নিতান্ত প্রয়োজন হইয়াছে। আমরা কাতর স্বরে তাঁহাকে বলিতে পারি, "রামমোহন রায়, আহা তুমি যদি আজ বাঁচিয়া থাকিতে! তোমাকে বঙ্গদেশের বড়োই আবশ্যক হইয়াছে। আমরা বাক্‌পটু লোক—আমাদিগকে তুমি কাজ করিতে শিখাও। আমরা

৪—৬৬

CC0. In Public Domain. Sri Sri Anandamayee Ashram Collection, Varanasi

Digitization by eGangotri and Sarayu Trust. Funding by MoE-IKS

আত্মম্ভরি—আমাদিগকে আত্মবিসর্জন দিতে শিখাও। আমরা লঘুপ্রকৃতি—বিপ্লবের স্রোতে চরিত্রগৌরবের প্রভাবে আমাদিগকে অটল থাকিতে শিখাও। আমরা বাহিরের প্রখর আলোকে অন্ধ, হৃদয়ের অভ্যন্তরস্থ চিরোজ্জ্বল আলোকের সাহায্যে ভালোমন্দ নির্বাচন করিতে ও স্বদেশের পক্ষে যাহা স্থায়ী ও যথার্থ মঙ্গল তাহাই অবলম্বন করিতে শিক্ষা দাও।"

রামমোহন রায় যথার্থ কাজ করিয়াছেন। তাঁহার সময়ে প্রগল্‌ভা রসনার এত শ্রীবৃদ্ধি হয় নাই, সুতরাং তাহার এত সমাদরও ছিল না। কিন্তু আর-একটা কথা দেখিতে হইবে। এক-একটা সময়ে কাজের ভিড় পড়িয়া যায়, কাজের হাট বসিয়া যায়, অনেকে মিলিয়া হোহা করিয়া একটা কাজের কারখানা বসাইয়া দেন, তখন কাজ করিতে অথবা কাজের ভান করিতে একটা আমোদ আছে। তখন সেই কার্যাড়ম্বর নাট্যরস জন্মাইয়া মানুষকে মত্ত করিয়া তুলে, বিশেষত একটা তুমুল কোলাহলে সকলে বাহ্যজ্ঞান বিস্মৃত হইয়া একপ্রকার বিহ্বল হইয়া পড়েন। কিন্তু রামমোহন রায়ের সময়ে বঙ্গসমাজের সে অবস্থা ছিল না। তখন কাজে মত্ততাসুখ ছিল না, অত্যন্ত ব্যস্তসমস্ত হইবার হাঁসফাঁস করিবার আনন্দ ছিল না, একাকী অপ্রমত্ত থাকিয়া ধীরভাবে সমস্ত কাজ করিতে হইত। সঙ্গিহীন সুগম্ভীর সমুদ্রের গর্ভে যেমন নীরবে অতি ধীরে ধীরে দ্বীপ নির্মিত হইয়া উঠে, তাঁহার সংকল্প তেমনি অবিশ্রাম নীরবে সুধীরে তাঁহার গভীর হৃদয় পরিপূর্ণ করিয়া কার্য আকারে পরিস্ফুট হইয়া উঠিত। ব্যস্তসমস্ত চটুল স্রোতস্বিনীতে যেমন দেখিতে দেখিতে আজ চড়া পড়ে কাল ভাঙিয়া যায়,—সেরূপ ভাঙিয়া গড়িয়া কাজ যত না হউক খেলা অতি চমৎকার হয়,—তাঁহাদের সেকালে সেরূপ ছিল না। মহত্ত্বের প্রভাবে, হৃদয়ের অনুরাগের প্রভাবে কাজ না করিলে, কাজ করিবার আর কোনো প্রবর্তনাই তখন বর্তমান ছিল না। অথচ কাজের ব্যাঘাত এখনকার চেয়ে ঢের বেশি ছিল। রামমোহন রায়ের যশের প্রলোভন কিছুমাত্র ছিল না। তিনি যতগুলি কাজ করিয়াছিলেন, কোনো কাজেই তাঁহার সমসাময়িক স্বদেশীয়দিগের নিকট হইতে যশের প্রত্যাশা করেন নাই। নিন্দাগ্লানি শ্রাবণের বারিধারার ন্যায় তাঁহার মাথার উপরে অবিশ্রাম বর্ষিত হইয়াছে—তবুও তাঁহাকে তাঁহার কার্য হইতে বিরত করিতে পারে নাই। নিজের মহত্ত্বে তাঁহার কী অটল আশ্রয় ছিল, নিজের মহত্ত্বের মধ্যেই তাঁহার হৃদয়ের কী সম্পূর্ণ পরিতৃপ্তি ছিল, স্বদেশের প্রতি তাঁহার কী স্বার্থশূন্য সুগভীর প্রেম ছিল! তাঁহার স্বদেশীয় লোকেরা তাঁহার সহিত যোগ দেয় নাই; তিনিও তাঁহার সময়ের স্বদেশীয় লোকদের হইতে বহুদূরে ছিলেন, তথাপি তাঁহার বিপুল

CC0. In Public Domain. Sri Sri Anandamayee Ashram Collection, Varanasi

Digitization by eGangotri and Sarayu Trust. Funding by MoE-IKS

হৃদয়ের প্রভাবে স্বদেশের যথার্থ মর্মস্থলের সহিত আপনার সুদৃঢ় যোগ রক্ষা করিতে পারিয়াছিলেন। বিদেশীয় শিক্ষায় সে বন্ধন ছিন্ন করিতে পারে নাই এবং তদপেক্ষা গুরুতর যে স্বদেশীয়ের উৎপীড়ন তাহাতেও সে-বন্ধন বিচ্ছিন্ন হয় নাই। এই অভিমানশূন্য বন্ধনের প্রভাবে তিনি স্বদেশের জন্য সম্পূর্ণ আত্মবিসর্জন করিতে পারিয়াছিলেন। তিনি কী না করিয়াছিলেন। শিক্ষা বল, রাজনীতি বল, বঙ্গভাষা বল, বঙ্গসাহিত্যে বল, সমাজ বল, ধর্ম বল, কেবলমাত্র হতভাগ্য স্বদেশের মুখ চাহিয়া তিনি কোন্ কাজে না রীতিমত হস্তক্ষেপ করিয়াছিলেন। কোন্ কাজটাই বা তিনি ফাঁকি দিয়াছিলেন। বঙ্গসমাজের যে-কোনো বিভাগে উত্তরোত্তর যতই উন্নতি হইতেছে সে কেবল তাঁহারই হস্তাক্ষর কালের নূতন নূতন পৃষ্ঠায় উত্তরোত্তর পরিস্ফুটতর হইয়া উঠিতেছে মাত্র। বঙ্গসমাজের সর্বত্রই তাঁহার স্মরণ-স্তম্ভ মাথা তুলিয়া উঠিতেছে; তিনি এই মরুস্থলে যে-সকল বীজ বপন করিয়াছিলেন তাহারা বৃক্ষ হইয়া শাখাপ্রশাখায় প্রতিদিন বিস্তৃত হইয়া পড়িতেছে। তাহারই বিপুল ছায়ায় বসিয়া আমরা কি তাঁহাকে স্মরণ করিব না।

তিনি যাহা করিয়াছেন তাহাতে তাঁহার মহত্ত্ব প্রকাশ পায়; আবার তিনি যাহা না করিয়াছেন তাহাতে তাঁহার মহত্ত্ব আরও প্রকাশ পায়। তিনি যে এত কাজ করিয়াছেন কিছুরই মধ্যে তাঁহার আত্মপ্রতিষ্ঠা করেন নাই। তিনি যে ব্রাহ্মসমাজ স্থাপন করিয়াছেন তাহাতে নিজের অথবা আর কাহারও প্রতিমূর্তি স্থাপন করিতে নিষেধ করিয়াছেন। তিনি যে সময়ে জন্মগ্রহণ করিয়াছিলেন, চেষ্টা করিলে একাদশ অবতারের পদ সহজে অধিকার করিয়া বসিতে পারিতেন। তিনি গড়িয়া পিটিয়া একটি নূতন ধর্ম বানাইতে পারিতেন, তাহা না করিয়া পুরাতন ধর্ম প্রচার করিলেন। তিনি নিজেকে গুরু বলিয়া চালাইতে পারিতেন, তাহা না করিয়া তিনি প্রাচীন ঋষিদিগকে গুরু বলিয়া মানিলেন। তিনি তাঁহার কাজ স্থায়ী করিবার জন্য প্রাণপণ করিয়াছেন, কিন্তু তাঁহার নাম স্থায়ী করিবার জন্য কিছুমাত্র চেষ্টা করেন নাই, বরং তাহার প্রতিকূলতা করিয়াছেন। এরূপ আত্মবিলোপ এখন তো দেখা যায় না। বড়ো বড়ো সংবাদপত্রপুট পরিপূর্ণ করিয়া অবিশ্রাম নিজের নামসুধা-পান-করত একপ্রকার মত্ততা জন্মাইয়া আমাদের কাজের উৎসাহ জাগাইয়া রাখিতে হয়,—দেশের জন্য যে সামান্য কাজটুকু করি তাহাও বিদেশী আকারে সমাধা করি, চেষ্টা করি যাহাতে সে-কাজটা বিদেশীয়দের নয়ন-আকর্ষণ পণ্যদ্রব্য হইয়া উঠে, ও তাহারই সঙ্গে সঙ্গে আমাদের তুচ্ছ নামটা বিলাতে প্রচুর পরিমাণে রপ্তানি করিবার সরঞ্জাম করি। স্তুতিকোলাহল ও দলস্থ লোকের অবিশ্রাম একমন্ত্রোচ্চারণ-

CC0. In Public Domain. Sri Sri Anandamayee Ashram Collection, Varanasi

Digitization by eGangotri and Sarayu Trust. Funding by MoE-IKS

শব্দে বিব্রত থাকিয়া স্থিরভাবে কোনো বিষয়ের যথার্থ ভালোমন্দ বুঝিবার শক্তিও থাকে না, ততটা ইচ্ছাও থাকে না, একটা গোলযোগের আবর্তের মধ্যে মহানন্দে ঘুরিতে থাকি ও মনে করিতে থাকি, বিদ্যুৎবেগে উন্নতির পথে অগ্রসর হইতেছি।

আমরা যে আত্মবিলোপ করিতে পারি না তাহার কারণ, আমরা আপনাকে ধারণ করিতে পারি না। সামান্য মাত্র ভাবের প্রবাহ উপস্থিত হইলেই আমরাই সর্বোপরি ভাসিয়া উঠি। আত্মগোপন করিতে পারি না বলিয়াই সর্বদা ভাবিতে হয়, আমাকে কেমন দেখিতে হইতেছে। যাঁহারা মাঝারি রকমের বড়ো লোক তাঁহারা নিজের শুভসংকল্প সিদ্ধ করিতে চান বটে কিন্তু তৎসঙ্গে আপনাকেও প্রচলিত করিতে চান। এ বড়ো বিষম অবস্থা। আপনিই যখন আপনার সংকল্পের প্রতিযোগী হইয়া উঠে, তখন সংকল্পের অপেক্ষা আপনার প্রতি আদর স্বভাবতই কিঞ্চিৎ অধিক হইয়া পড়ে। তখন সংকল্প অনেক সময়ে হীনবল লক্ষ্যভ্রষ্ট হয়। সে ইতস্তত করিতে থাকে। কথায় কথায় তাহার পরিবর্তন হয়। কিছু কিছু ভালো কাজ সে করিতে পারে কিন্তু সর্বাঙ্গসুন্দর কাজটি হইয়া উঠে না। যে আপনার পায়ে আপনি বাধাস্বরূপ বিরাজ করিতে থাকে সংসারের সহস্র বাধা সে অতিক্রম করিবে কী করিয়া। যে-ব্যক্তি আপনাকে ছাড়িয়া সংসারের মধ্যস্থলে নিজের শুভকার্য স্থাপন করে সে স্থায়ী ভিত্তির উপরে নিজের মঙ্গল-সংকল্প প্রতিষ্ঠিত করে। আর যে নিজের উপরেই সমস্ত কার্যের প্রতিষ্ঠা করে সে যখন চলিয়া যায় তাহার অসম্পূর্ণ কার্যও তাহার সঙ্গে সঙ্গে চলিয়া যায়, যদি বা বিশৃঙ্খল ভগ্নাবশেষ ধূলির উপরে পড়িয়া থাকে তবে তাহার ভিত্তি কোথাও খুঁজিয়া পাওয়া যায় না। রামমোহন রায় আপনাকে ভুলিয়া নিজের মহতী ইচ্ছাকে বঙ্গসমাজের মধ্যে রোপণ করিয়াছিলেন, এই জন্য তিনি না থাকিলেও আজ তাঁহার সেই ইচ্ছা জীবন্ত ভাবে প্রতিদিন বঙ্গসমাজের চারিদিকে অবিশ্রাম কাজ করিতেছে। সমস্ত বঙ্গবাসী তাঁহার স্মৃতি হৃদয়পট হইতে মুছিয়া ফেলিতে পারে, কিন্তু তাঁহার সেই অমর ইচ্ছার বংশ বঙ্গসমাজে হইতে বিলুপ্ত করিতে পারে না।

পূর্বেই বলিয়াছি, লঘু আত্মাই প্রবাহে ভাসিয়া উঠে ভাসিয়া যায়। যাঁহার আত্মার গৌরব আছে তিনিই প্রবাহে আত্মসংবরণ করিতে পারেন। রামমোহন রায়ের এই আত্মধারণাশক্তি কিরূপ অসাধারণ ছিল তাহা কল্পনা করিয়া দেখুন। অতি বাল্যকালে যখন তিনি হৃদয়ের পিপাসায় ভারতবর্ষের চতুর্দিকে আকুল হইয়া ভ্রমণ করিতেছিলেন তখন তাঁহার অন্তরে বাহিরে কী সুগভীর অন্ধকার বিরাজ করিতেছিল! যখন এই মহানিশীথিনীকে মুহূর্তে দগ্ধ করিয়া ফেলিয়া তাঁহার হৃদয়ে

CC0. In Public Domain. Sri Sri Anandamayee Ashram Collection, Varanasi

Digitization by eGangotri and Sarayu Trust. Funding by MoE-IKS

প্রখর আলোক দীপ্ত হইয়া উঠিল তখন তাহাতে তাঁহাকে বিপর্যস্ত করিতে পারে নাই। সে-তেজ সে-আলোক তিনি হৃদয়ে ধারণ করিতে পারিলেন। যুগযুগান্তরের সঞ্চিত-অন্ধকার অঙ্গারের খনিতে যদি বিদ্যুৎশিখা প্রবেশ করে তবে সে কী কাণ্ডই উপস্থিত হয়, ভূগর্ভ শতধা বিদীর্ণ হইয়া যায়। তেমনি সহসা জ্ঞানের নূতন উচ্ছ্বাস কয়জন ব্যক্তি সহজে ধারণ করিতে পারেন। কোনো বালক তো পারেই না। কিন্তু রামমোহন রায় অত্যন্ত মহৎ ছিলেন, এই জন্য এই জ্ঞানের বন্যায় তাঁহার হৃদয় অটল ছিল; এই জ্ঞানের বিপ্লবের মধ্যে মাথা তুলিয়া যাহা আমাদের দেশে ধ্রুব মঙ্গলের কারণ হইবে তাহা নির্বাচন করিতে পারিয়াছিলেন। এ সময়ে ধৈর্যরক্ষা করা যায় কি। আজিকার কালে আমরা তো ধৈর্য কাহাকে বলে জানিই না। কিন্তু রামমোহন রায়ের কী অসামান্য ধৈর্যই ছিল। তিনি আর সমস্ত ফেলিয়া পর্বতপ্রমাণ স্তূপাকার ভস্মের মধ্যে আচ্ছন্ন যে অগ্নি, ফুঁ দিয়া দিয়া তাহাকেই প্রজ্বলিত করিতে চাহিয়াছিলেন; তাড়াতাড়ি চমক লাগাইবার জন্য বিদেশী দেশালাইকাঠি জ্বালাইয়া জাদুগিরি করিতে চাহেন নাই। তিনি জানিতেন, ভস্মের মধ্যে যে অগ্নিকণিকা অবশিষ্ট আছে তাহা ভারতবাসীর হৃদয়ের গূঢ় অভ্যন্তরে নিহিত, সে-অগ্নি প্রজ্বলিত হইয়া উঠিলে সে আর নিবিবে না। এত বল এত ধৈর্য নহিলে তিনি রাজা কিসের। দিল্লির সম্রাট তাঁহাকে রাজোপাধি দিয়াছেন, কিন্তু দিল্লির সম্রাটের সম্রাট তাঁহাকে রাজা করিয়া পাঠাইয়াছেন। ভারতবর্ষে বঙ্গসমাজের মধ্যে তিনি তাঁহার রাজসিংহাসন প্রতিষ্ঠা করিয়াছেন। তবে আমরা কি তাঁহাকে সম্মান করিব না।

রামমোহন রায় যখন ভারতবর্ষে জন্মগ্রহণ করেন তখন এখানে চতুর্দিকে কালরাত্রির অন্ধকার বিরাজ করিতেছিল। আকাশে মৃত্যু বিচরণ করিতেছিল। মিথ্যা ও মৃত্যুর বিরুদ্ধে তাঁহাকে সংগ্রাম করিতে হইয়াছিল। মিথ্যা ও মৃত্যু নামক মায়াবী রাজাদের প্রকৃত বল নাই, অমোঘ অস্ত্র নাই, কোথাও তাহাদের দাঁড়াইবার স্থল নাই, কেবল নিশীথের অন্ধকার ও একপ্রকার অনির্দেশ্য বিভীষিকার উপরে তাহাদের সিংহাসন প্রতিষ্ঠিত। আমাদের অজ্ঞান আমাদের হৃদয়ের দুর্বলতাই তাহাদের বল। অতি বড় ভীরুও প্রভাতের আলোকে প্রেতের নাম শুনিলে হাসিতে পারে, কিন্তু অন্ধকার নিশীথিনীতে একটি শুষ্ক পত্রের শব্দ একটি তৃণের ছায়াও অবসর পাইয়া আমাদের হৃদয়ে নিষ্ঠুর আধিপত্য করিতে থাকে। যথার্থ দস্যুভয় অপেক্ষা সেই মিথ্যা অনির্দেশ্য ভয়ের শাসন প্রবলতর। অজ্ঞানের মধ্যে মানুষ যেমন নিরুপায় যেমন অসহায়, এমন আর কোথায়। রামমোহন রায় যখন জাগ্রত হইয়া বঙ্গসমাজের চারিদিকে দৃষ্টিপাত করিলেন তখন বঙ্গসমাজ সেই

CC0. In Public Domain. Sri Sri Anandamayee Ashram Collection, Varanasi

Digitization by eGangotri and Sarayu Trust. Funding by MoE-IKS

প্রেতভূমি ছিল। তখন শ্মশানস্থলে প্রাচীনকালের জীবন্ত হিন্দুধর্মের প্রেতমাত্র রাজত্ব করিতেছিল। তাহার জীবন নাই, অস্তিত্ব নাই, কেবল অনুশাসন ও ভয় আছে মাত্র। সেই নিশীথে শ্মশানে সেই ভয়ের বিপক্ষে 'মা ভৈঃ, শব্দ উচ্চারণ করিয়া যিনি একাকী অগ্রসর হইয়াছিলেন, তাঁহার মাহাত্ম্য আমরা আজিকার এই দিনের আলোকে হয়তো ঠিক অনুভব করিতে পারিব না। যে-ব্যক্তি সর্পবধ করিতে অগ্রসর হয় তাহার কেবলমাত্র জীবনের আশঙ্কা থাকে, কিন্তু যে-ব্যক্তি বাস্তুসর্প মারিতে যায় তাহার জীবনের আশঙ্কার অপেক্ষা অনির্দেশ্য অমঙ্গলের আশঙ্কা বলবত্তর হইয়া উঠে। তেমনি রামমোহন রায়ের সময়ে হিন্দুসমাজের ভগ্নভিত্তির সহস্র ছিদ্রে সহস্র বাস্তু-অমঙ্গল উত্তরোত্তর পরিবর্ধমান বংশপরম্পরা লইয়া প্রাচীনতা ও জড়তার প্রভাবে অতিশয় স্থূলকায় হইয়া উঠিতেছিল। রামমোহন রায় সমাজকে এই সহস্র নাগপাশবন্ধন হইতে মুক্ত করিতে নির্ভয়ে অগ্রসর হইলেন। কিন্তু এই নিদারুণ বন্ধন অনুরাগবন্ধনের ন্যায় সমাজকে জড়াইয়াছিল, এই জন্য সমস্ত বঙ্গসমাজ আর্তনাদ করিয়া রামমোহন রায়ের বিরুদ্ধে উত্থান করিল। আজি আমাদের বালকেরাও সেই সকল মৃতসর্পের উপরে হাস্যমুখে পদাঘাত করে, আমরা তাহাদিগকে নির্বিষ ঢোঁড়া সাপ বলিয়া উপহাস করি—ইহাদের প্রবল প্রতাপ, ইহাদের চক্ষের মোহ-আকর্ষণ, ইহাদের সুদীর্ঘ লাঙ্গুলের ভীষণ আলিঙ্গনের কথা আমরা বিস্মৃত হইয়াছি।

একবার ভাঙচুর করিতে আরম্ভ করিলে একটা নেশা চড়িয়া যায়। সৃজনের যেমন আনন্দ আছে প্রলয়ের তেমনি একপ্রকার ভীষণ আনন্দ আছে। যাঁহারা রাজনারায়ণবাবুর "একাল ও সেকাল" পাঠ করিয়াছেন তাঁহারা জানেন, নূতন ইংরেজি শিক্ষা লাভ করিয়া বাঙালি ছাত্রেরা যখন হিন্দুকালেজ হইতে বাহির হইলেন তখন তাঁহাদের কিরূপ মত্ততা জন্মিয়াছিল। তাঁহারা দলবদ্ধ হইয়া গুরুতর আঘাতে হিন্দুসমাজের হৃদয় হইতে রক্তপাত করিয়া তাহাই লইয়া প্রকাশ্য পথে আবীর খেলাইতেন। কঠোর অট্টহাস্য ও নিষ্ঠুর উৎসবের কোলাহল তুলিয়া তখনকার শ্মশানদৃশ্য তাঁহারা আরও ভীষণতর করিয়া তুলিয়াছিলেন। তাঁহাদের নিকট হিন্দুসমাজের কিছুই ভালো কিছুই পবিত্র ছিল না; হিন্দুসমাজের যে-সকল কঙ্কাল ইতস্তত বিক্ষিপ্ত ছিল, তাহাদের ভালোরূপ সংকার করিয়া শেষ ভস্মমুষ্টি গঙ্গার জলে নিক্ষেপ করিয়া বিষণ্ণ মনে যে গৃহে ফিরিয়া আসিবেন, প্রাচীন হিন্দুসমাজের স্মৃতির প্রতি তাঁহাদের ততটুকুও শ্রদ্ধা ছিল না। তাঁহারা কালভৈরবের অনুচর ভূতপ্রেতের ন্যায় শ্মশানের নরকপালে মদিরা পান করিয়া বিকট উল্লাসে উন্মত্ত হইতেন।

CC0. In Public Domain. Sri Sri Anandamayee Ashram Collection, Varanasi

Digitization by eGangotri and Sarayu Trust. Funding by MoE-IKS

সে-সময়কার অবস্থা বিবেচনা করিলে তাঁহাদের ততটা দোষ দেওয়া যায় না। প্রথম বিপ্লবের সময় এইরূপই ঘটিয়া থাকে। একবার ভাঙিবার দিকে মন দিলে প্রলয়ের আনন্দ উত্তরোত্তর বাড়িয়া উঠে। সে-সময়ে খানিকটা খারাপ লাগিলেই সমস্তটা খারাপ লাগে, বাহিরটা খারাপ লাগিলেই ভিতরটা খারাপ লাগে। কিন্তু বর্তমান বঙ্গসমাজে বিপ্লবের আগ্নেয় উচ্ছ্বাস সর্বপ্রথমে যিনি উৎসারিত করিয়া দিলেন— সেই রামমোহন রায়—তাঁহার তো এরূপ মত্ততা জন্মে নাই। তিনি তো স্থিরচিত্তে ভালোমন্দ সমস্ত পর্যবেক্ষণ করিয়াছিলেন। তিনি তখনকার অন্ধকার হিন্দুসমাজে আলোক জ্বালাইয়া দিলেন, কিন্তু চিতালোক তো জ্বালান নাই। ইহাই রামমোহন রায়ের প্রধান মহত্ত্ব। কেবলমাত্র বাহ্য অনুষ্ঠান ও জীবনহীন তন্ত্রমন্ত্রের মধ্যে জীবন্তে সমাহিত হিন্দুধর্মের পুনরুদ্ধার করিলেন। যে মৃতভারে আচ্ছন্ন হইয়া হিন্দুধর্ম দিন দিন অবসন্ন মুমূর্ষু হইয়া পড়িতেছিল, যে জড়পাষাণস্তূপে পিষ্ট হইয়া হিন্দুধর্মের হৃদয় হতচেতন হইয়া পড়িতেছিল, সেই মৃতভারে, সেই জড়স্তূপে, রামমোহন রায় প্রচণ্ড বলে আঘাত করিলেন, তাহার ভিত্তি কম্পিত হইয়া উঠিল, তাহার আপাদ-মস্তক বিদীর্ণ হইয়া গেল। হিন্দুধর্মের বিপুলায়তন প্রাচীন মন্দির জীর্ণ হইয়া প্রতিদিন ভাঙিয়া পড়িতেছিল, অবশেষে হিন্দুধর্মের দেবপ্রতিমা আর দেখা যাইতেছিল না, কেবল মন্দিরেরই কাষ্ঠলোষ্ট্রধূলিস্তূপ অত্যন্ত উচ্চ হইয়া উঠিয়াছিল; তাহার গর্ভের মধ্যে অন্ধকার ঘনীভূত হইতেছিল, ছোটোবড়ো নানাবিধ সরীসৃপগণ গুহা নির্মাণ করিতেছিল, তাহার ইতস্তত প্রতিদিন কণ্টকাকীর্ণ গুল্মসকল উদ্ভিন্ন হইয়া সহস্র শিকড়ের দ্বারা নূতন নূতন বন্ধনে সেই পুরাতন ভগ্নাবশেষকে একত্রে বাঁধিয়া রাখিতে চেষ্টা করিতেছিল। হিন্দুসমাজ দেবপ্রতিমাকে ভুলিয়া এই জড়স্তূপকে পূজা করিতে-ছিল ও পর্বতপ্রমাণ জড়ত্বের তলে পড়িয়া প্রতিদিন চেতনা হারাইতেছিল। রামমোহন রায়, সেই ভগ্নমন্দির ভাঙিলেন; সকলে বলিল, তিনি হিন্দুধর্মের উপরে আঘাত করিলেন। কিন্তু তিনিই হিন্দুধর্মের জীবন রক্ষা করিলেন। সমস্ত ভারতবর্ষ এই জন্য তাঁহার নিকটে কৃতজ্ঞ। কী সংকটের সময়েই তিনি জন্মিয়াছিলেন। তাঁহার এক দিকে হিন্দুসমাজের তটভূমি জীর্ণ হইয়া পড়িতেছিল, আর এক দিকে বিদেশীয় সভ্যতাসাগরের প্রচণ্ড বন্যা বিদ্যুদ্‌বেগে অগ্রসর হইতেছিল, রামমোহন রায় তাঁহার অটল মহত্ত্বে মাঝখানে আসিয়া দাঁড়াইলেন। তিনি যে-বাঁধ নির্মাণ করিয়া দিলেন খ্রীস্টীয় বিপ্লব সেখানে আসিয়া প্রতিহত হইয়া গেল। সে-সময়ে তাঁহার মতো মহৎ লোক না জন্মাইলে এতদিন বঙ্গদেশে হিন্দুসমাজে এক অতি শোচনীয় মহাপ্লাবন উপস্থিত হইত।

CC0. In Public Domain. Sri Sri Anandamayee Ashram Collection, Varanasi

Digitization by eGangotri and Sarayu Trust. Funding by MoE-IKS

এইখানে রামমোহন রায়ের উদারতা সম্বন্ধে হয়তো দু-একটা কথা উঠিতে পারে। ভস্মস্তূপের মধ্যে ঋষিদের হৃদয়জাত যে অমর অগ্নি প্রচ্ছন্ন ছিল, ভস্ম উড়াইয়া দিয়া তিনি তাহাই বাহির করিয়াছেন। কিন্তু এত করিবার কী প্রয়োজন ছিল। তিনি এত ভাষা জানিতেন, এত ধর্ম আলোচনা করিয়াছিলেন এবং সকল ধর্মের সত্যের প্রতিই তাঁহার শ্রদ্ধা ও অনুরাগ ছিল—তিনি তো বিদেশ হইতে অনায়াসে ধর্মাগ্নি আহরণ করিতে পারিতেন, তবে কেন তিনি সংকীর্ণতা অবলম্বন করিয়া অন্য সকল ধর্ম ফেলিয়া ভারতবর্ষেরই ধর্ম ভারতবর্ষে প্রতিষ্ঠিত করিলেন? তাহার উত্তর এই—বিজ্ঞান-দর্শনের ন্যায় ধর্ম যদি কেবলমাত্র জ্ঞানের বিষয় হইত, হৃদয়ের মধ্যে অনুভব করিবার, লাভ করিবার, সঞ্চয় করিবার বিষয় না হইত, ধর্ম যদি গৃহের অলংকারের ন্যায় কেবল গৃহভিত্তিতে ঝুলাইয়া রাখিবার সামগ্রী হইত, আমাদের সংসারের প্রত্যেক ক্ষুদ্র কাজের প্রবর্তক নিবর্তক না হইত, তাহা হইলে এরূপ না করিলেও চলিত। তাহা হইলে নানাবিধ বিদেশী অলংকারে গৃহ সাজাইয়া রাখা যাইত। কিন্তু ধর্ম নাকি হৃদয়ে পাইবার ও সংসারের কাজে ব্যবহার করিবার দ্রব্য, দূরে রাখিবার নহে, এই জন্যই স্বদেশের ধর্ম স্বদেশের জন্য বিশেষ উপযোগী। ব্রহ্ম সমস্ত জগতের ঈশ্বর, কিন্তু তিনি বিশেষরূপে ভারতবর্ষেরই ব্রহ্ম। অন্য কোনো দেশের লোকে তাঁহাকে ব্রহ্ম বলিয়া জানে না, ব্রহ্ম বলিতে আমরা ঈশ্বরকে যেরূপ ভাবে বুঝি ঈশ্বরের অন্য কোনো বিদেশীয় নামে বিদেশীয়েরা কখনোই তাঁহাকে ঠিক সেরূপ ভাবে বুঝে না। বুঝে বা না বুঝে জানি না, কিন্তু ব্রহ্ম বলিতে আমাদের মনে যে-ভাবের উদয় হইবে ঈশ্বরের অন্য কোনো বিদেশীয় নামে আমাদের মনে সে-ভাব কখনোই উদয় হইবে না। ব্রহ্ম একটি কথার কথা নহে, যে ইচ্ছা পাইতে পারে না, যাহাকে ইচ্ছা দেওয়া যায় না। ব্রহ্ম আমাদের পিতামহদের অনেক সাধনার ধন; সমস্ত সংসার বিসর্জন দিয়া, সমস্ত জীবন ক্ষেপণ করিয়া, নিভৃত অরণ্যে ধ্যানধারণা করিয়া আমাদের ঋষিরা আমাদের ব্রহ্মকে পাইয়াছিলেন। আমরা তাঁহাদের সেই আধ্যাত্মিক সম্পদের উত্তরাধিকারী। আর কোনো জাতি ঠিক এমন সাধনা করে নাই, ঠিক এমন অবস্থায় পড়ে নাই, এই জন্য ব্রহ্মকে প্রাপ্ত হয় নাই। প্রত্যেক জাতি বিশেষ সাধনা অনুসারে বিশেষ ফল প্রাপ্ত হয়, সেই ফল তাহারা অন্য জাতিকে দান করে। এইরূপে সমস্ত পৃথিবীর উপকার হয়। আমাদের এত সাধনার ফল কি আমরা ইচ্ছাপূর্বক অবহেলা করিয়া ফেলিয়া দিব। এই জন্যই বলি, ব্রাহ্মধর্ম পৃথিবীর ধর্ম বটে, পৃথিবীকে আমরা এ ধর্ম হইতে বঞ্চিত করিতে পারিও না চাহিও না, কিন্তু অবস্থা ও সাধনা-বিশেষের গুণে ইহা বিশেষরূপে ভারতবর্ষেরই ব্রাহ্মধর্ম

CC0. In Public Domain. Sri Sri Anandamayee Ashram Collection, Varanasi

Digitization by eGangotri and Sarayu Trust. Funding by MoE-IKS

হইয়াছে, ব্রাহ্মধর্মের জন্য পৃথিবী ভারতবর্ষেরই নিকটে ঋণী। আমি যদি উদারতা-পূর্বক বলি, খ্রীস্টধর্মে ব্রাহ্মধর্ম আছে, মুসলমান ধর্মে ব্রাহ্মধর্ম আছে, তবে উদারতা নামক পরম শ্রুতিমধুর শব্দটার গুণে তাহা কানে খুব ভালো শুনাইতে পারে, কিন্তু কথাটা মিথ্যা কথা হয়। সুতরাং সত্যের অনুরোধে মিথ্যা উদারতাকে ত্যাগ করিতে হয়। এই জন্য রামমোহন রায়ের ব্রাহ্মধর্ম ঋষিদেরই ব্রাহ্মধর্ম, সমস্ত জগতে ইহাকে প্রচার করিতে হইবে, এই জন্য সর্বাগ্রে ভারতবর্ষে ইহাকে বিশেষরূপে রোপণ করিতে হইবে। ভারতবর্ষের তো দারিদ্র্যের অভাব নাই, জীবন্ত ঈশ্বরকে হারাইয়া ভারতবর্ষ ক্রমাগত হীনতার অন্ধকূপে নিমগ্ন হইতেছে, আমাদের পৈতৃক সম্পদ যে-ভাণ্ডারে প্রচ্ছন্ন আছে রামমোহন রায় সেই ভাণ্ডারের দ্বার উদ্‌ঘাটন করিয়া দিলেন, আমরা কি গৌরবের সহিত মনের সাধে আমাদের দারিদ্র্যদুঃখ দূর করিতে পারিব! আমাদের দীনহীন জাতিকে এই একমাত্র গৌরব হইতে কোন্‌ নিষ্ঠুর বঞ্চিত করিতে চাহে। আর একটা কথা জিজ্ঞাসা করি— ব্রহ্মকে পাইয়া কি আমাদের হৃদয়ের পরিপূর্ণ পরিতৃপ্তি হয় না। আমাদের ব্রহ্ম কি কেবলমাত্র নীরস দর্শনশাস্ত্রের ব্রহ্ম। তাহা যদি হইত, তবে কি ঋষিরা তাঁহাদের সমস্ত জীবন এই ব্রহ্মতে নিমগ্ন করিয়া রাখিতে পারিতেন, তাঁহাদের সংসারের সমস্ত সুখদুঃখ এই ব্রহ্মে গিয়া নির্বাণ প্রাপ্ত হইত? প্রেমের ঈশ্বর কি বিদেশী ধর্মে আছে, আমাদের ধর্মে নাই? না, তাহা নয়। আমাদের ব্রহ্ম— রসো বৈ সঃ। তিনি রসস্বরূপ। আমাদের ব্রহ্ম আনন্দস্বরূপ। কো হ্যেবান্যাৎ কঃ প্রাণ্যাৎ যদেষ আকাশ আনন্দো ন স্যাৎ। এষ হ্যেবানন্দয়াতি। এই আনন্দ সমস্ত আকাশ পরিপূর্ণ করিয়া আছেন বলিয়াই আমাদের বাঁচিয়া আনন্দ। এইজন্য পুষ্পে আনন্দ, সমীরণে আনন্দ, এইজন্য পুত্রের মুখ দেখিয়া আনন্দ, বন্ধুর মিলনে আনন্দ, নরনারীর প্রেমে আনন্দ। এই জন্যই আনন্দং ব্রহ্মণো বিদ্বান্‌ ন বিভেতি কদাচন— এই আনন্দকে পাইলে ভয় থাকে না, আনন্দের অবসান থাকে না। এত পাইয়াও কি হৃদয়ের আকাঙ্ক্ষা অবশিষ্ট থাকে। এমন অসীম আনন্দের আকর ঋষিরা আবিষ্কার করিয়াছেন ও আমাদের জন্য রাখিয়া গিয়াছেন, তবে কিসের জন্য অন্যত্র যাইব। ঋষিদের উপার্জিত, ভারতবর্ষীয়দের উপার্জিত, আমাদের উপার্জিত এই আনন্দ আমরা পৃথিবীময় বিতরণ করিব। এইজন্য রামমোহন রায় আমাদিগকে আমাদেরই ব্রাহ্মধর্ম দিয়া গিয়াছেন। আমাদের ব্রহ্ম যেমন নিকট হইতে নিকটতর, আত্মা হইতেও আত্মীয়তর, এমন আর কোনো দেশের ঈশ্বর নহেন; রামমোহন রায় ঋষি-প্রদর্শিত পথে সেই আমাদের পরমাত্মীয়ের সন্ধান পাইয়াছেন, আমাদিগকেও সেই পথ দেখাইয়া দিয়াছেন। তিনি যদি স্পর্ধিত হইয়া নূতন পথ অবলম্বন করিতেন

CC0. In Public Domain. Sri Sri Anandamayee Ashram Collection, Varanasi

Digitization by eGangotri and Sarayu Trust. Funding by MoE-IKS

তবে আমাদিগকে কতদূরেই ভ্রমণ করিতে হইত— তবে আমাদের হৃদয়ের এমন অসীম পরিতৃপ্তি হইত না, তবে সমস্ত ভারতবাসী বিশ্বাস করিয়া তাঁহার সেই নূতন পথের দিকে চাহিয়াও দেখিত না। তিনি যে ক্ষুদ্র অভিমানে অথবা উদারতা প্রভৃতি দুই-একটা কথার প্রলোভনে পুরাতনকে পরিত্যাগ করেন নাই, এই তাঁহার প্রধান মহত্ত্ব।

বাস্তবিক, একটু ভাবিয়া দেখিলেই দেখা যায়, জ্ঞানের কথায় আর ভাবের কথায় একই নিয়ম খাটে না। জ্ঞানের কথাকে ভাষান্তরিত করিলে তাহার তেমন ক্ষতি হয় না, কিন্তু ভাবের কথাকে ভাষাবিশেষ হইতে উৎপাটিত করিয়া তাহাকে ভাষান্তরে রোপণ করিলে তাহার স্ফূর্তি থাকে না, তাহার ফুল হয় না, ফল হয় না, সে ক্রমে মরিয়া যায়। আমি ভারতবাসী যখন ঈশ্বরকে দয়াময় বলিয়া ডাকি, তখন সেই 'দয়াময়' শব্দ সমস্ত অতীত ও বর্তমান ভারতবাসীর বিরাট হৃদয় হইতে প্রতিধ্বনিত হইয়া সমস্ত ভারতবর্ষের আকাঙ্ক্ষা কুড়াইয়া লইয়া কী সুগম্ভীর ধ্বনিতে ঈশ্বরের নিকটে গিয়া উত্থিত হয়। আর, অনুবাদ করিয়া তাঁহাকে যদি merciful বলিয়া ডাকি, তবে ওয়েব্‌স্টারের ডিক্‌শনারির গোটাকতক শুষ্ক পত্রের মধ্যে সে শব্দ মর্মর করিয়া উঠে মাত্র। অতএব, ভাবের সম্বন্ধে সম্পূর্ণ উদারতা খাটে না। আজকালকার অনেক ধর্ম-প্রবন্ধে দেখিতে পাওয়া যায়, অনেকে ইংরেজি faith শব্দকে অনুবাদ করিয়া 'বিশ্বাস' নামক শব্দ ব্যবহার করিয়া থাকেন। ইহাতে তাঁহাদের হৃদয়হীনতা প্রকাশ পায়; প্রকাশ পায় যে, হৃদয়ের অভাববশত স্বদেশীয় ভাষার অমূল্য ভাবের ভাণ্ডার তাঁহাদের নিকটে রুদ্ধ রহিয়াছে। বিশ্বাস শব্দের বিশেষ স্থলে বিশেষ প্রয়োগ আছে, কিন্তু ভক্তি শব্দের স্থলে বিশ্বাস শব্দের প্রয়োগ অসহ্য। অলীক উদারতার প্রভাবে স্বদেশীয় ভাবের প্রতি সংকীর্ণ দৃষ্টি জন্মিলে এই-সকল উপদ্রব ঘটিয়া থাকে। আমাদের দেশে যদি সস্তা কাপড় সহজে কিনিতে পাওয়া যায়, তবে তাহার উপরে মাসুল বসাইয়া সেই জিনিসটাই আর-এক আকারে বিলাত হইতে আমদানি করাইলে দেশের কিরূপ শ্রীবৃদ্ধি করা হয়, সর্বসাধারণে কি সে কাপড় সহজে পরিতে পায়। এক হিসাবে বিলাতের পক্ষে উদারতা করা হয় সন্দেহ নাই কিন্তু ইহাকে প্রকৃত উদারতা বলে না। আমি নিজের গৃহ নির্মাণ করিতেছি বলিয়া কি সকলে বলিবে, আমি হৃদয়ের সংকীর্ণতাবশত পরের সহিত স্বতন্ত্র হইতেছি। স্বগৃহ না থাকিলে আমি পরকে আশ্রয় দিব কী করিয়া। রামমোহন রায় সেই স্বগৃহ দৃঢ়রূপে প্রতিষ্ঠিত করিতে চাহিলেন। অথচ স্পষ্ট দেখা গিয়াছে, পরের প্রতি তাঁহার বিদ্বেষ ছিল না। তাঁহাকে অনুদার বলিতে চাও তো বলো। উদ্ভিজ্জ ও পশু-

CC0. In Public Domain. Sri Sri Anandamayee Ashram Collection, Varanasi

Digitization by eGangotri and Sarayu Trust. Funding by MoE-IKS

মাংসের মধ্যে যে জীবনীশক্তি আছে, তাহা যে আমরা স্বায়ত্ত করিতে পারি, তাহার কারণ আমাদের নিজের জীবন আছে। আমাদের নিজের প্রাণ না থাকিলে আমরা নূতন প্রাণ উপার্জন করিতে পারি না। আমাদের প্রাণ না থাকিলে উদ্ভিজ্জ পশু পক্ষী কীট প্রভৃতি অন্য প্রাণীরা আমাদিগকে গ্রহণ করিত। এ জগতে মৃত টিকিতে পারে না, জীবিতের মধ্যে বিলীন হইয়া যায়। রামমোহন রায় যদি দেখিতেন, আমাদের জীবন নাই তবে পারসিক মৃতদেহের ন্যায় আমাদিগকে মৃতভবনে ফেলিয়া রাখিতে দিতেন, খ্রীস্টধর্ম প্রভৃতি অন্যান্য জীবিত প্রাণীর উদরস্থ হইতে দিতেন। কিন্তু তাহা না করিয়া তিনি চিকিৎসা শুরু করিয়া দিলেন। তিনি দেখিলেন, জীবন আমাদের মধ্যে আচ্ছন্ন হইয়া আছে, তাহাকেই তিনি জাগ্রত করিয়া তুলিলেন। আমাদের চেষ্টা হউক, আমাদের এই জীবনকে সতেজ করিয়া তুলি, তবে আমরা ক্রমে বিদেশীয় সত্য আপনার করিতে পারিব। তাও যে সকল সময়ে সকল অবস্থায় সম্পূর্ণ করিতে পারিব, এমন ভরসা নাই। আমাদের জঠরানলেরও যেমন এমন সার্বভৌমিক উদারতা নাই যে সমস্ত খাদ্যকে সমান পরিপাক করিতে পারে, আমাদের হৃদয়েরও সেই দশা— কী করা যায়, উপায় নাই। এই জন্যই বলি, প্রাচীন ঋষিদের উপনিষদের ব্রহ্মনাম উচ্চারণ করিয়া আগে আমাদের দেশে ঈশ্বরের সিংহাসন প্রতিষ্ঠা করিয়া লই, তাহার পরে সার্বভৌমিকতার দিকে মনোযোগ দেওয়া যাইতে পারে। ঈশ্বর যেমন সকলের ঈশ্বর তেমনি তিনি প্রত্যেকের ঈশ্বর; যেমন তিনি জ্ঞানের ঈশ্বর তেমনি তিনি হৃদয়ের ঈশ্বর; তিনি যেমন সমস্ত জগতের দেবতা তেমনি আমাদের গৃহদেবতা। তাঁহাকে রাজা বলিয়াও দেখিতে পারি, তাঁহাকে পিতা বলিয়াও দেখিতে পারি। কিন্তু পিতা ঈশ্বর আমাদের যত নিকটের, তিনি আমাদের হৃদয়ের যত অভাব মোচন করেন, এমন রাজা ঈশ্বর নহেন। তেমনি ব্রহ্ম ভারতবর্ষের গৃহদেবতা, তিনি ভারতবর্ষের পিতা। তিনি ভারতের হৃদয়ের যত নিকটবর্তী, তিনি ভারতের অভাব যত বুঝিবেন, এমন আর কেহ নহে। ব্রহ্মই ভারতবর্ষের জাগ্রত দেবতা; জিহোবা, গড্‌ অথবা আল্লা আমাদের ভাবের সম্পূর্ণ গম্য নহেন। রামমোহন রায় হৃদয়ের উদারতাবশত ইহা বুঝিয়াছিলেন। সংকীর্ণ দৃষ্টি হইলে ভারতের এ মর্মান্তিক অভাব হয়তো তাঁহার চক্ষে পড়িত না। পিতামহ ঋষিরা যে-ব্রহ্মকে বহু সাধনা দ্বারা আবাহন করিয়া আমাদের ভারতবাসীর হৃদয়ের মধ্যে প্রতিষ্ঠিত করিয়াছিলেন, আমাদের হীনতা-অন্ধকারে যে ব্রহ্মের মূর্তি এতদিন আচ্ছন্ন হইয়া আছে, রামমোহন রায় সেই ব্রহ্মকে আমাদের হৃদয়ে পুনঃপ্রতিষ্ঠিত করিতে উদ্যত হইয়াছেন; আমরা যদি তাঁহার সেই শুভসংকল্প সিদ্ধ করি

CC0. In Public Domain. Sri Sri Anandamayee Ashram Collection, Varanasi

Digitization by eGangotri and Sarayu Trust. Funding by MoE-IKS

তবেই তাঁহার চিরস্থায়ী স্মরণস্তম্ভ পৃথিবীতে স্থাপন করিতে পারিব। আমরা অগ্রে ভারতবর্ষের মন্দিরে সনাতন ব্রহ্মের প্রতিষ্ঠা করিব, অবশেষে এমন হইবে যে, পৃথিবীর চারিদিক হইতে ধর্মার্থীরা ভারতবর্ষের তীর্থক্ষেত্রে ব্রহ্মদর্শন-লালসায় দলে দলে আগমন করিতে থাকিবে, তখনই রাজা রামমোহন রায়ের জয়। তিনি যে-সত্যের পতাকা ধরিয়া ভারতভূমিতে দাঁড়াইয়াছিলেন, সেই পুরাতন সত্যের জয়। তখন সেই রামমোহন রায়ের জয়ে, ঋষিদের জয়ে, সত্যের জয়ে, ব্রহ্মের জয়ে আমাদের ভারতবর্ষেরই জয়।

মহর্ষির জন্মোৎসব

৩রা জ্যৈষ্ঠ মহর্ষি দেবেন্দ্রনাথের জন্মোৎসবে পঠিত

পূজনীয় পিতৃদেবের আজ অষ্টাশীতিতম সাংবৎসরিক জন্মোৎসব। এই উৎসব-দিনের পবিত্রতা আমরা বিশেষভাবে হৃদয়ের মধ্যে গ্রহণ করিব।

বহুতর দেশকে সঞ্জীবনস্পর্শে উর্বর করিয়া, পুণ্যধারায় বহুতর গ্রামনগরীর পিপাসা মিটাইয়া, অবশেষে জাহ্নবী যেখানে মহাসমুদ্রের প্রত্যক্ষসম্মুখে আপন সুদীর্ঘ পর্যটন অতলস্পর্শ শান্তির মধ্যে সমাপ্ত করিতে উদ্যত হন, সেই সাগরসংগমস্থল তীর্থস্থান। পিতৃদেবের পূতজীবন অদ্য আমাদের সম্মুখে সেই তীর্থস্থান অবারিত করিয়াছে। তাঁহার পুণ্যকর্মরত দীর্ঘজীবনের একাগ্রধারা অদ্য যেখানে তটহীন সীমাশূন্য বিপুল বিরামসমুদ্রের সম্মুখীন হইয়াছে, সেইখানে আমরা ক্ষণকালের জন্য নতশিরে স্তব্ধ হইয়া দণ্ডায়মান হইব। আমরা চিন্তা করিয়া দেখিব, বহুকাল পূর্বে একদিন স্বর্গ হইতে কোন্ শুভ সূর্যকিরণের আঘাতে অকস্মাৎ সুপ্তি হইতে জাগ্রত হইয়া, কঠিন তুষারবেষ্টনকে অশ্রুধারায় বিগলিত করিয়া, এই জীবন আপন কল্যাণযাত্রা আরম্ভ করিয়াছিল— তখন ইহার ক্ষীণ স্বচ্ছ ধারা কখনও আলোক, কখনও অন্ধকার, কখনও আশা, কখনও নৈরাশ্যের মধ্য দিয়া দুর্গম পথ কাটিয়া কাটিয়া চলিতেছিল। বাধা প্রতিদিন বৃহদাকার হইয়া দেখা দিতে লাগিল, কঠিন প্রস্তরপিণ্ডসকল পথরোধ করিয়া দাঁড়াইল— কিন্তু সে-সকল বাধায় স্রোতকে রুদ্ধ না করিতে পারিয়া দ্বিগুণবেগে উদ্‌বেল করিয়া তুলিল, দুঃসাধ্য দুর্গমতা সেই দুর্বার বলের নিকট মস্তক নত করিয়া দিল। এই জীবনধারা ক্রমশ বৃহৎ হইয়া বিস্তৃত হইয়া লোকালয়ের মধ্যে অবতরণ করিল ‘দুই কূলকে নবজীবনে অভিষিক্ত করিয়া চলিল, বাধা মানিল না, বিশ্রাম

CC0. In Public Domain. Sri Sri Anandamayee Ashram Collection, Varanasi

Digitization by eGangotri and Sarayu Trust. Funding by MoE-IKS

করিল না, কিছুতেই তাহাকে লক্ষ্য হইতে বিক্ষিপ্ত করিয়া দিল না— অবশেষে আজ সেই একনিষ্ঠ অনন্যপরায়ণ জীবনস্রোত সংসারের দুই কুলকে আচ্ছন্ন করিয়া, অতিক্রম করিয়া উঠিয়াছে— আজ সে তাহার সমস্ত চেষ্টা, সমস্ত চাঞ্চল্যকে পরমপরিণামের সম্মুখে প্রশান্ত করিয়া পরিপূর্ণ আত্মবিসর্জনের দিকে আপনাকে প্রসারিত করিয়াছে— অনন্ত জীবনসমুদ্রের সহিত সার্থক জীবনধারার এই সুগম্ভীর সম্মিলনদৃশ্য অদ্য আমাদের ধ্যাননেত্রের সম্মুখে উদ্‌ঘাটিত হইয়া আমাদিগকে ধন্য করুক।

অমৃতপিপাসা ও অমৃতসন্ধানের পথে ঐশ্বর্য একটি প্রধান অন্তরায়। সামান্য সোনার প্রাচীর উচ্চ হইয়া উঠিয়া আমাদের দৃষ্টি হইতে অনন্ত আকাশের অমৃত-আলোককে রুদ্ধ করিয়া দাঁড়াইতে পারে। ধনসম্পদের মধ্যেই দীনহৃদয় আপনার সার্থকতা উপলব্ধি করিতে থাকে; সে বলে, "এই তো আমি কৃতার্থ হইয়াছি, দশে আমার স্তব করিতেছে, দেশে আমার প্রতাপ বিকীর্ণ হইতেছে, বাহিরে আমার আড়ম্বর অভ্রভেদ করিতেছে, ঘরে আমার আরামশয়ন প্রতিদিন স্তরে স্তরে রাশীকৃত হইয়া উঠিতেছে, আমার আর কী চাই!" হায় রে দরিদ্র, নিখিল মানবের অন্তরাত্মা যখন ক্রন্দন করিয়া উঠিয়াছে "যাহাতে আমি অমর না হইব, তাহা লইয়া আমি কী করিব; যেনাহং নামৃতা স্যাং কিমহং তেন কুর্যাম্"— সপ্তলোক যখন অন্তরীক্ষে ঊর্ধ্ব-কররাজি প্রসারিত করিয়া প্রার্থনা করিতেছে "আমাকে সত্য দাও, আলোক দাও, অমৃত দাও; অসতো মা সদ্‌গময়, তমসো মা জ্যোতির্গময়, মৃত্যোর্মামৃতং গময়"—তখন তুমি বলিতেছ, "আমার ধন আছে, আমার মান আছে, আমার আরাম আছে, আমি প্রভু, আমি অধিপতি, আমার আর কী চাই!" ঐশ্বর্যের ইহাই বিড়ম্বনা—দীনাত্মার কাছে ঐশ্বর্যই চরম সার্থকতার রূপ ধারণ করে। অদ্যকার উৎসবে আমরা যাঁহার মাহাত্ম্য স্মরণ করিবার জন্য সমবেত হইয়াছি, একদা প্রথম-যৌবনেই তাঁহার অধ্যাত্মদৃষ্টি এই কঠিন ঐশ্বর্যের দুর্লঙ্ঘ্য প্রাচীর অতিক্রম করিয়া অন্তরের দিকে উন্মীলিত হইয়াছিল— যখন তিনি ধনমানের দ্বারা নীরন্ধ্রভাবে আবৃত-আচ্ছন্ন ছিলেন তখনই ধনসম্পদের স্থূলতম আবরণ ভেদ করিয়া, স্তাবকগণের বন্দনাগানকে অধঃকৃত করিয়া, আরাম-আমোদ-আড়ম্বরের ঘন যবনিকা বিচ্ছিন্ন করিয়া, এই অমৃতবাণী তাঁহার কর্ণে কেমন করিয়া প্রবেশলাভ করিল যে "ঈশাবাস্যমিদং সর্বং"— যাহা-কিছু সমস্তকেই ঈশ্বরের দ্বারা আচ্ছন্ন দেখিবে, ধনের দ্বারা নহে, স্বার্থের দ্বারা নহে, আত্মাভিমানের দ্বারা নহে— যিনি "ঈশানং ভূতভব্যস্য", যিনি আমাদের অনন্তকালের ঈশ্বর, আমাদের ভূতভবিষ্যতের প্রভু, তাঁহাকে এই ধনিসন্তান কেমন করিয়া মুহূর্তের মধ্যে ঐশ্বর্য-প্রভাবের ঊর্ধ্বে, সমস্ত প্রভুত্বের উচ্চে আপনার একমাত্র প্রভু বলিয়া প্রত্যক্ষ করিতে

CC0. In Public Domain. Sri Sri Anandamayee Ashram Collection, Varanasi

Digitization by eGangotri and Sarayu Trust. Funding by MoE-IKS

পারিলেন — সংসারের মধ্যে তাঁহার নিজের প্রভুত্ব, সমাজের মধ্যে তাঁহার ধনমর্যাদার সম্মান তাঁহাকে অন্ধ করিয়া রাখিতে পারিল না!

অবার যেদিন এই প্রভূত ঐশ্বর্য অকস্মাৎ এক দুর্দিনের বজ্রাঘাতে বিপুল আয়োজন-আড়ম্বর লইয়া তাঁহার চতুর্দিকে সশব্দে ভাঙিয়া পড়িতে লাগিল — ঋণ যখন মুহূর্তের মধ্যেই বৃহদাকার ধারণ করিয়া তাঁহার গৃহদ্বার, তাঁহার সুখসমৃদ্ধি, তাঁহার অশনবসন, সমস্তই গ্রাস করিবার উপক্রম করিল — তখনো পদ্ম যেমন আপন মৃণালবৃন্ত দীর্ঘতর করিয়া জলপ্লাবনের ঊর্ধ্বে আপনাকে সূর্যকিরণের দিকে নির্মল সৌন্দর্যে উন্মেষিত করিয়া রাখে, তেমনি করিয়া তিনি সমস্ত বিপদ্‌বন্যার ঊর্ধ্বে আপনার অম্লান হৃদয়কে ধ্রুবজ্যোতির দিকে উদ্‌ঘাটিত করিয়া রাখিলেন। সম্পদ যাঁহাকে অমৃতলাভ হইতে তিরস্কৃত করিতে পারে নাই, বিপদও তাঁহাকে অমৃতসঞ্চয় হইতে বঞ্চিত করিতে পারিল না। সেই দুঃসময়কেই তিনি আত্মজ্যোতির দ্বারা সুসময় করিয়া তুলিয়াছিলেন; যখন তাঁহার ধনসম্পদ ধূলিশায়ী তখনই তিনি তাঁহার দৈন্যের ঊর্ধ্বে দণ্ডায়মান হইয়া পরমাত্মসম্পদ্‌বিতরণের উপলক্ষ্যে সমস্ত ভারতবর্ষকে মুহুর্মুহু আহ্বান করিতেছিলেন। সম্পদের দিনে তিনি ভুবনেশ্বরের দ্বারে রিক্তহস্তে ভিক্ষু হইয়া দাঁড়াইয়াছিলেন, বিপদের দিনে তিনি আত্মৈশ্বর্যের গৌরবে ব্রহ্মসত্র খুলিয়া বিশ্বপতির প্রসাদসুধাবণ্টনের ভার গ্রহণ করিয়াছিলেন।

ঐশ্বর্যের সুখশয্যা হইতে তুলিয়া লইয়া ধর্ম ইহাকে তাহার পথের মধ্যে দাঁড় করাইয়া দিল — ক্ষুরস্য ধারা নিশিতা দুরত্যয়া দুর্গং পথস্তৎ কবয়ো বদন্তি; কবিরা বলেন, সেই পথ নিশিত ক্ষুরধারার ন্যায় অতি দুর্গম পথ। লোকাচারপ্রচলিত চিরাভ্যস্ত ধর্ম আরামের ধর্ম, তাহা অন্ধভাবে জড়ভাবেও পালন করিয়া যাওয়া চলে এবং তাহা পালন করিয়া লোকের নিকট সহজেই যশোলাভ করিতে পারা যায়। ধর্মের সেই আরাম, সেই সম্মানকেও পিতৃদেব পরিহার করিয়াছিলেন। নিশিত ক্ষুরধারার ন্যায় দুরতিক্রম্য পথেই তিনি নির্ভয়ে পদনিক্ষেপ করিলেন। লোকসমাজের আনুগত্য করিতে গিয়া তিনি আত্মবিদ্রোহী আত্মঘাতী হইলেন না।

ধনিগৃহে যাঁহাদের জন্ম, পৈতৃক কাল হইতেই সমাজের নিকট সম্মানলাভে যাঁহারা অভ্যস্ত, সমাজপ্রচলিত সংস্কারের নিবিড় ব্যূহ ভেদ করিয়া নিজের অন্তর্লব্ধ সত্যের পতাকাকে শত্রুমিত্রের ধিক্‌কার, লাঞ্ছনা ও প্রতিকূলতার বিরুদ্ধে অবিচলিত দৃঢ়মুষ্টিতে ধারণ করিয়া রাখা তাঁহাদের পক্ষে কোনোমতেই সহজ নহে — বিশেষত বৈষয়িক সংকটের সময় সকলের আনুকূল্য যখন অত্যাবশ্যক হইয়া উঠে তখন তাহা যে কিরূপ কঠিন, সে-কথা সহজেই অনুমান করা যাইতে পারে। সেই তরুণ বয়সে, বৈষয়িক

CC0. In Public Domain. Sri Sri Anandamayee Ashram Collection, Varanasi

Digitization by eGangotri and Sarayu Trust. Funding by MoE-IKS

দুর্যোগের দিনে, সম্ভ্রান্তসমাজে তাঁহার যে বংশগত প্রভূত প্রতিপত্তি ছিল, তাহার প্রতি দৃক্‌পাত না করিয়া, পিতৃদেব ভারতবর্ষের ঋষিবন্দিত চিরন্তন ব্রহ্মের, সেই অপ্রতিম দেবাদিদেবের আধ্যাত্মিক পূজা প্রতিকূল সমাজের নিকট মুক্তকণ্ঠে ঘোষণা করিলেন।

তাহার পরে তাঁহার জীবনে আর-এক গুরুতর সংগ্রামের দিন উপস্থিত হইল। সকলেই জানেন, বৈচিত্র্যই জগতের ঐক্যকে প্রমাণ করে, বৈচিত্র্য যতই সুনির্দিষ্ট হয় ঐক্য ততই সুস্পষ্ট হইয়া উঠে। ধর্মও সেইরূপ নানা সমাজের ইতিহাসকে আশ্রয় করিয়া নানা বিভিন্ন কণ্ঠে নানা বিচিত্র আকারে এক নিত্যসত্যকে চারিদিক হইতে সপ্রমাণ করিতে চেষ্টা করিতেছে। ভারতবর্ষ বিশেষ সাধনায় বিশেষভাবে যাহা লাভ করিয়াছে তাহার ভারতবর্ষীয় আকার বিলুপ্ত করিয়া, তাহাকে ভারতবর্ষের ইতিহাস হইতে উৎপাটিত করিয়া, তাহাকে অন্যদেশীয় আকৃতিপ্রকৃতির সহিত মিশ্রিত করিয়া দিবার চেষ্টা করিলে জগতের ঐক্যমূলক বৈচিত্র্যের ধর্মকে লঙ্ঘন করা হয়। প্রত্যেক লোক যখন আপনার প্রকৃতি-অনুসারে পরিপূর্ণ উৎকর্ষ লাভ করে তখনই সে মনুষ্যত্বলাভ করে; সাধারণ মনুষ্যত্ব ব্যক্তিগত বিশেষত্বের ভিত্তির উপরে প্রতিষ্ঠিত। মনুষ্যত্ব হিন্দুর মধ্যে এবং খ্রীস্টানের মধ্যে বস্তুত একই, তথাপি হিন্দু-বিশেষত্ব মনুষ্যত্বের একটি বিশেষ সম্পদ, এবং খ্রীস্টান-বিশেষত্বও মনুষ্যত্বের একটি বিশেষ লাভ; তাহার কোনোটা সম্পূর্ণ বর্জন করিলে মনুষ্যত্ব দৈন্যপ্রাপ্ত হয়। ভারতবর্ষের যাহা শ্রেষ্ঠ ধন তাহাও সার্বভৌমিক, য়ুরোপের যাহা শ্রেষ্ঠ ধন তাহাও সার্বভৌমিক; তথাপি ভারতবর্ষীয়তা এবং য়ুরোপীয়তা উভয়ের স্বতন্ত্র সার্থকতা আছে বলিয়া উভয়কে একাকার করিয়া দেওয়া চলে না। মেঘ আকাশ হইতে জলবর্ষণ করে এবং সরোবর ভূতলে থাকিয়া জল দান করে; যদিও দানের সামগ্রী একই তথাপি এই পার্থক্যবশতই মেঘ আপন প্রকৃতি-অনুসারে বিশেষভাবে ধন্য এবং সরোবরও আপন প্রকৃতি-অনুসারে বিশেষভাবে কৃতার্থ। ইহারা উভয়ে এক হইয়া গেলে জলের পরিমাণ মোটের উপর কমে না, কিন্তু জগতে ক্ষতির কারণ ঘটে।

তরুণ ব্রাহ্মসমাজ যখন পাশ্চাত্য শিক্ষার প্রভাবে এই কথা ভুলিয়াছিল, যখন ধর্মের স্বদেশীয় রূপ রক্ষা করাকে সে সংকীর্ণতা বলিয়া জ্ঞান করিত— যখন সে মনে করিয়াছিল, বিদেশীয় ইতিহাসের ফল ভারতবর্ষীয় শাখায় ফলাইয়া তোলা সম্ভবপর এবং সেই চেষ্টাতেই যথার্থভাবে ঔদার্য রক্ষা হয়, তখন পিতৃদেব সার্বভৌমিক ধর্মের স্বদেশীয় প্রকৃতিকে একটা বিমিশ্রিত একাকারত্বের মধ্যে বিসর্জন দিতে অস্বীকার করিলেন। ইহাতে তাঁহার অনুবর্তী অসামান্যপ্রতিভাশালী ধর্মোৎসাহী অনেক তেজস্বী যুবকের সহিত তাঁহার বিচ্ছেদ ঘটিল। এই বিচ্ছেদ স্বীকার করিতে যে দৃঢ়তা,

CC0. In Public Domain. Sri Sri Anandamayee Ashram Collection, Varanasi

Digitization by eGangotri and Sarayu Trust. Funding by MoE-IKS

যে সাহস, যে বলের প্রয়োজন হয়, সমস্ত মতামতের কথা বিস্মৃত হইয়া আজ তাঁহাই যেন আমরা স্মরণ করি। আধুনিক হিন্দুসমাজের প্রচলিত লোকাচারের প্রবল প্রতিকূলতার মুখে আপন অনুবর্তী সমাজের ক্ষমতাশালী সহায়গণকে পরিত্যাগ করিয়া নিজেকে সকল দিক হইতেই রিক্ত করিতে কে পারে, যাহার অন্তঃকরণ জগতের আদি শক্তির অক্ষয় নির্ঝরধারায় অহরহ পূর্ণ হইয়া না উঠিতেছে।

ইঁহাকে যেমন আমরা সম্পদে-বিপদে অভয় আশ্রয়ে অবিচলিত দেখিয়াছি তেমনি একবার বর্তমান সমাজের প্রতিকূলে, আর-একবার হিন্দুসমাজের অনুকূলে তাঁহাকে সত্যে বিশ্বাসে দৃঢ় থাকিতে দেখিলাম— দেখিলাম, উপস্থিত গুরুতর ক্ষতির আশঙ্কা তাঁহাকে টলাইতে পারিল না। হিন্দুসমাজের মধ্যে তিনি পরম দুর্দিনেও একাকী দাঁড়াইয়াছিলেন, ব্রাহ্মসমাজে তিনি নব আশা নব উৎসাহের অভ্যুদয়ের মুখে পুনর্বার সমস্ত ত্যাগ করিয়া একাকী দাঁড়াইলেন। তাঁহার কেবল এই প্রার্থনা রহিল, "মাহং ব্রহ্ম নিরাকুর্যাং মা মা ব্রহ্ম নিরাকরোৎ; আমি ব্রহ্মকে ত্যাগ করিলাম না, ব্রহ্ম আমাকে ত্যাগ না করুন।"

ধনসম্পদের স্বর্ণস্তূপরচিত ঘনান্ধকার ভেদ করিয়া নবযৌবনের অপরিতৃপ্ত প্রবৃত্তির পরিবেষ্টনের মধ্যে দিব্যজ্যোতি যাঁহার ললাট স্পর্শ করিয়াছিল, ঘনীভূত বিপদের ভ্রূকুটিকুটিল রুদ্রচ্ছায়ায় আসন্ন দারিদ্র্যের উদ্যত বজ্রদণ্ডের সম্মুখেও ঈশ্বরের প্রসন্ন মুখচ্ছবি যাঁহার অনিমেষ অন্তর্দৃষ্টির সম্মুখে অচঞ্চল ছিল, দুর্দিনের সময়েও সমস্ত লোকভয় অতিক্রম করিয়া যাঁহার কর্ণে ধর্মের 'মা ভৈঃ' বাণী সুস্পষ্ট ধ্বনিত হইয়া উঠিয়াছিল, বলবৃদ্ধি-দলপুষ্টির মুখে যিনি বিশ্বাসের বলে সমস্ত সহায় হইতে বিচ্ছিন্ন হইয়া নিঃসংকোচে পরমসহায়ের আশ্রয়গ্রহণ করিয়াছিলেন, অদ্য তাঁহার পুণ্যচেষ্টা-ভূয়িষ্ঠ সুদীর্ঘ জীবনদিনের সায়াহ্নকাল সমাগত হইয়াছে। অদ্য তাঁহার ক্লান্তকণ্ঠের স্বর ক্ষীণ, কিন্তু তাঁহার সম্পূর্ণপ্রায় জীবনের নিঃশব্দবাণী সুস্পষ্টতর; অদ্য তাঁহার ইহজীবনের কর্ম সমাপ্ত, কিন্তু তাঁহার জীবনব্যাপী কর্মচেষ্টার মূলদেশ হইতে যে একাগ্র নিষ্ঠা ঊর্ধ্বলোকে উঠিয়াছে তাহা আজ নিস্তব্ধভাবে প্রকাশমান। অদ্য তিনি তাঁহার এই বৃহৎ সংসারের বহির্দ্বারে আসিয়া দাঁড়াইয়াছেন, কিন্তু সংসারের সমস্ত সুখদুঃখ-বিচ্ছেদমিলনের মধ্যে যে অচলা শান্তি জননীর আশীর্বাদের ন্যায় চিরদিন তাঁহার অন্তরে ধ্রুব হইয়া ছিল তাহা দিনান্তকালের রমণীয় সূর্যাস্তচ্ছটার ন্যায় অদ্য তাঁহাকে বেষ্টন করিয়া উদ্‌ভাসিত। কর্মশালায় তিনি তাঁহার জীবনেশ্বরের আদেশ পালন করিয়া অদ্য বিরামশালায় তিনি তাঁহার হৃদয়েশ্বরের সহিত নির্বাধমিলনের পথে যাত্রা করিবার জন্য প্রস্তুত হইয়াছেন। এই পুণ্যক্ষণে আমরা তাঁহাকে প্রণাম

CC0. In Public Domain. Sri Sri Anandamayee Ashram Collection, Varanasi

Digitization by eGangotri and Sarayu Trust. Funding by MoE-IKS

করিবার জন্য, তাঁহার সার্থকজীবনের শান্তিসৌন্দর্যমণ্ডিত শেষ রশ্মিচ্ছটা মস্তক পাতিয়া গ্রহণ করিবার জন্য, এখানে সমাগত হইয়াছি।

বন্ধুগণ, যাঁহার জীবন আপনাদের জীবনশিখাকে ক্ষণে ক্ষণে উজ্জ্বল করিয়াছে, যাঁহার বাণী অবসাদের সময় আপনাদিগকে বল ও বিষাদের সময় আপনাদিগকে সান্ত্বনা দিয়াছে, তাঁহার জন্মদিনকে উৎসবের দিন করিয়া আপনারা ভক্তিকে চরিতার্থ করিতে আসিয়াছেন, এইখানে আমি আমার পুত্রসম্বন্ধ লইয়া এই উৎসবদিনে যদি ক্ষণকালের জন্য পিতার নিকট বিশেষভাবে উপস্থিত হই, তবে আমাকে মার্জনা করিবেন। সন্নিকটবর্তী মহাত্মাকে সমগ্রভাবে সম্পূর্ণভাবে দেখিবার অবসর আত্মীয়দের প্রায় ঘটে না। সংসারের সম্বন্ধ; বিচিত্র সম্বন্ধ, বিচিত্র স্বার্থ, বিচিত্র মত, বিচিত্র প্রবৃত্তি— ইহার দ্বারা বিচারশক্তির বিশুদ্ধতা রক্ষা করা কঠিন হয়, ছোটো জিনিস বড়ো হইয়া উঠে, অনিত্য জিনিস নিত্য জিনিসকে আচ্ছন্ন করিয়া রাখে, সংসারের নানা ঘাত-প্রতিঘাতে প্রকৃত পরিচয় প্রত্যহ খণ্ডিত হইয়া যায়, এইজন্যই পিতৃদেবের এই জন্মদিনের উৎসব তাঁহার আত্মীয়দের পক্ষে একটি বিশেষ শুভ অবসর। যে পরিমাণ দূরে দাঁড়াইলে মহত্ত্বকে আদ্যোপান্ত অখণ্ড দেখিতে পাওয়া যায়, অদ্যকার এই উৎসবের সুযোগে বাহিরের ভক্তমণ্ডলীর সহিত একাসনে বসিয়া আমরা সেই পরিমাণ দূরে আসিব, তাঁহাকে ক্ষুদ্র সংসারের সমস্ত তুচ্ছ সম্বন্ধজাল হইতে বিচ্ছিন্ন করিয়া দেখিব, আমাদের সংকীর্ণ জীবনের প্রাত্যহিক ব্যবহারোৎক্ষিপ্ত সমস্ত ধূলিরাশিকে অপসারিত করিয়া তাঁহাকে বৃহৎ আকাশের মধ্যে, নির্মল শান্তির মধ্যে, দেবপ্রসাদের অক্ষুণ্ণ আনন্দরশ্মির মধ্যে, তাঁহার যথার্থ মহিমায় তাঁহাকে তাঁহার জীবনের নিত্যপ্রতিষ্ঠার উপরে সমাসীন দেখিব। সংসারের আবর্তে উদ্‌ভ্রান্ত হইয়া যত বিদ্রোহ, যত চপলতা, যত অন্যায় করিয়াছি, অদ্য তাহার জন্য তাঁহার শ্রীচরণে একান্তচিত্তে ক্ষমাপ্রার্থনা করিব— আজ তাঁহাকে আমাদের সংসারের, আমাদের সর্বজনের অতীত করিয়া তাঁহাকে বিশ্বভুবনের ও বিশ্বভুবনেশ্বরের সহিত বৃহৎ নিত্যসম্বন্ধে যুক্ত করিয়া দেখিব এবং তাঁহার নিকট এই আশীর্বাদ প্রার্থনা করিব যে, যে-চিরজীবনের ধনকে তিনি নিজের জীবনের মধ্যে সঞ্চিত করিয়াছেন সেই সঞ্চয়কেই যেন আমরা সর্বপ্রধান পৈতৃক সম্পত্তি বলিয়া গণ্য করি, তাঁহার জীবনের দৃষ্টান্ত যেন আমাদিগকে ধনসম্পদের অন্ধতা হইতে রক্ষা করে, বিপদের বিভীষিকা হইতে উদ্ধার করে, বিশ্বাসের দৃঢ়তার মধ্যে আমাদিগকে ধারণ করিয়া রাখে এবং তিনি ঋষিদের যে মন্ত্র আমাদের কর্ণে ধ্বনিত করিয়াছেন, তাহা যেন কোনো আরামের জড়ত্বে, কোনো নৈরাশ্যের অবসাদে বিস্মৃত না হই—

CC0. In Public Domain. Sri Sri Anandamayee Ashram Collection, Varanasi

Digitization by eGangotri and Sarayu Trust. Funding by MoE-IKS

মাহং ব্রহ্ম নিরাকুর্যাং মা মা ব্রহ্ম নিরাকরোৎ ॥
অনিরাকরণমস্ত অনিরাকরণং মেহস্ত ।

বন্ধুগণ, ভ্রাতৃগণ, এই সপ্তাশীতিবর্ষীয় জীবনের সম্মুখে দাঁড়াইয়া আনন্দিত হও, আশান্বিত হও। ইহা জানো যে, সত্যমেব জয়তে নানৃতম্। ইহা জানো যে, ধর্মই ধর্মের সার্থকতা। ইহা জানো যে, আমরা যাহাকে সম্পদ বলিয়া উন্মত্ত হই তাহা সম্পদ নহে, যাহাকে বিপদ বলিয়া ভীত হই তাহা বিপদ নহে; আমাদের অন্তরাত্মা সম্পদ্‌বিপদের অতীত যে পরমা শান্তি তাহাকে আশ্রয় করিবার অধিকারী। ভূমাত্বেব বিজিজ্ঞাসিতব্যঃ—সমস্ত জীবন দিয়া ভূমাকেই জানিতে ইচ্ছা করো, এবং সমস্ত জীবনের মধ্যে ভূমাকেই সপ্রমাণ করো। এই প্রার্থনা করো, আবিরাবীর্ম এধি—হে স্বপ্রকাশ, আমার নিকটে প্রকাশিত হও। আমার নিকটে প্রকাশিত হইলে সেই প্রকাশ আমাকে অতিক্রম করিয়া সমস্ত মানবের নিকট সহজে দীপ্যমান হইয়া উঠিবে। এইরূপে আমার জীবন সমস্ত মানবের নিত্যজীবনের মধ্যে উৎসর্গীকৃত হইয়া থাকিবে; আমার এই কয়দিনের মানবজন্ম চিরদিনের জন্য সার্থক হইবে।

১৩১১

মহর্ষির আদ্যকৃত্য উপলক্ষ্যে প্রার্থনা

হে পরমপিতঃ, হে পিতৃতম পিতৃণাম, এ সংসারে যাঁহার পিতৃভাবের মধ্য দিয়া তোমাকে পিতা বলিয়া জানিয়াছি, অদ্য একাদশ দিন হইল, তিনি ইহলোক হইতে অপসৃত হইয়াছেন। তাঁহার সমস্ত জীবন হোমহুতাশনের ঊর্ধ্বমুখী পবিত্র শিখার ন্যায় তোমার অভিমুখে নিয়ত উত্থিত হইয়াছে। অদ্য তাঁহার সুদীর্ঘ জীবনযাত্রার অবসানে তুমি তাঁহাকে কী শান্তিতে, কী অমৃতে অভিষিক্ত করিয়াছ—যিনি স্বর্গকামনা করেন নাই, কেবল 'ছায়াতপয়োরিব' ব্রহ্মলোকে তোমার সহিত যুক্ত হইবার জন্য যাঁহার চরমাকাঙ্ক্ষা ছিল, অদ্য তাঁহাকে তুমি কিরূপ সুধাময় চরিতার্থতার মধ্যে বেষ্টন করিয়াছ, তাহা আমাদের মননের অগোচর, তথাপি হে মঙ্গলময়, তোমার পরিপূর্ণ মঙ্গল-ইচ্ছার প্রতি সম্পূর্ণ বিশ্বাস স্থাপন করিয়া তোমাকে বারবার নমস্কার করি। তুমি অনন্তসত্য, তোমার মধ্যে আমাদের সমস্ত সত্যচিন্তা নিঃশেষে সার্থক হয়—তুমি অনন্তকল্যাণ, তোমার মধ্যে আমাদের সমস্ত শুভকর্ম সম্পূর্ণরূপে সফল হয়—আমাদের সমস্ত অকৃত্রিম প্রেম, হে আনন্দস্বরূপ, তোমারই

CC0. In Public Domain. Sri Sri Anandamayee Ashram Collection, Varanasi

Digitization by eGangotri and Sarayu Trust. Funding by MoE-IKS

রবীন্দ্রনাথ
পিতৃশ্রাদ্ধান্তে ১৩১১

CC0. In Public Domain. Sri Sri Anandamayee Ashram Collection, Varanasi

Digitization by eGangotri and Sarayu Trust. Funding by MoE-IKS

CC0. In Public Domain. Sri Sri Anandamayee Ashram Collection, Varanasi

Digitization by eGangotri and Sarayu Trust. Funding by MoE-IKS

মধ্যে সুন্দরভাবে ধন্য হয়— আমাদের পিতৃদেবের জীবনের সমস্ত সত্য, সমস্ত মঙ্গল, সমস্ত প্রেম তোমার মধ্যে অনির্বচনীয়রূপে পরিপূর্ণ হইয়াছে, ইহা জানিয়া আমরা ভ্রাতাভগিনীগণ করজোড়ে তোমার জয়োচ্চারণ করিতেছি।

পৃথিবীতে অধিকাংশ সম্বন্ধই দানপ্রতিদানের অপেক্ষা রাখে, কিন্তু পিতামাতার স্নেহ প্রতিদানপ্রত্যাশার অতীত। তাহা পাপ, অপরাধ, কদর্যতা, কৃতঘ্নতা, সমস্তকেই অতিক্রম করিয়া আপনাকে প্রকাশ করে। তাহা ঋণ নহে, তাহা দান। তাহা আলোকের ন্যায়, সমীরণের ন্যায়; তাহা শিশুকাল হইতে আমাদিগকে নিয়ত রক্ষা করিয়াছে, কিন্তু তাহার মূল্য কেহ কখনও চাহে নাই। পিতৃস্নেহের সেই অযাচিত, সেই অপর্যাপ্ত মঙ্গলের জন্য, হে বিশ্বপিতঃ, তোমাকে আজ প্রণাম করি।

আজ প্রায় পঞ্চাশ বৎসর অতীত হইল, আমাদের পিতামহের মৃত্যুর পরে এই গৃহের উপরে সহসা ঋণরাশিভারাক্রান্ত কী দুর্দিন উপস্থিত হইয়াছিল, তাহা সকলে জানেন। পিতৃদেব একাকী বহুবিধ প্রতিকূলতার মধ্যে দুস্তর ঋণসমুদ্র সন্তরণপূর্বক কেমন করিয়া যে কূলে উত্তীর্ণ হইয়াছিলেন, আমাদের অদ্যকার অন্নবস্ত্রের সংস্থান কেমন করিয়া যে তিনি ধ্বংসের মুখ হইতে বাঁচাইয়া আমাদের জন্য রক্ষা করিয়াছেন, আজ তাহা আমাদের পক্ষে কল্পনা করাও কঠিন। সেই ঝঞ্ঝার ইতিহাস আমরা কী জানি! কতকাল ধরিয়া তাঁহাকে কী দুঃখ, কী চিন্তা, কী চেষ্টা, কী দশাবিপর্যয়ের মধ্য দিয়া প্রতিদিন প্রতিরাত্রি যাপন করিতে হইয়াছে, তাহা মনে করিতে গেলে শরীর কণ্টকিত হয়। তিনি অতুল বৈভবের মধ্যে লালিতপালিত হইয়াছিলেন— অকস্মাৎ ভাগ্যপরিবর্তনের সম্মুখে কেমন করিয়া তিনি অবিচলিত বীর্যের সহিত দণ্ডায়মান হইলেন! যাহারা অপর্যাপ্ত ধনসম্পদ ও বাধাহীন ভোগসুখের মধ্যে মানুষ হইয়া উঠে, দুঃখসংঘাতের অভাবে, বিলাসলালিত্যের সংবেষ্টনে বাল্যকাল হইতে যাহাদের শক্তির চর্চা অসম্পূর্ণ, সংকটের সময় তাহাদের মতো অসহায় কে আছে! বাহিরের বিপদের অপেক্ষা নিজের অপরিণত চারিত্রবল ও অসংযত প্রবৃত্তি তাহাদের পক্ষে গুরুতর শত্রু। এই সময়ে এই অবস্থায় যে ধনপতির পুত্র নিজের চিরাভ্যাসকে খর্ব করিয়া, ধনিসমাজের প্রভূত প্রতিপত্তিকে তুচ্ছ করিয়া শান্ত সংযত শৌর্যের সহিত এই সুবৃহৎ পরিবারকে স্কন্ধে লইয়া দুঃসহ দুঃসময়ের বিরুদ্ধে যাত্রা করিয়াছেন ও জয়ী হইয়াছেন, তাঁহার সেই অসামান্য বীর্য, সেই সংযম, সেই দৃঢ়চিত্ততা, সেই প্রতিমুহূর্তের ত্যাগস্বীকার আমরা মনের মধ্যে সম্পূর্ণরূপে উপলব্ধি বা করিব কী করিয়া, এবং তদনুরূপ কৃতজ্ঞতাই বা কেমন করিয়া অনুভব করিব! আমাদের অদ্যকার সমস্ত অন্ন-বস্ত্র-আশ্রয়ের পশ্চাতে তাঁহার সেই বিপত্তিতে

CC0. In Public Domain. Sri Sri Anandamayee Ashram Collection, Varanasi

Digitization by eGangotri and Sarayu Trust. Funding by MoE-IKS

অকম্পিত বলিষ্ঠ দক্ষিণহস্ত ও সেই হস্তের মঙ্গল আশিসম্পর্শ আমরা যেন নিয়ত নম্রভাবে অনুভব করি।

আমাদের সর্বপ্রকার অভাবমোচনের পক্ষে প্রচুর এই যে সম্পত্তি তিনি সম্পূর্ণ নিজের বলে রক্ষা করিয়াছেন, ইহা যদি অধর্মের সহায়তায় ঘটিত, তবে অদ্য অন্তর্যামীর সম্মুখে সেই পিতার নিকটে শ্রদ্ধানিবেদন করিতে আমাদিগকে কুণ্ঠিত হইতে হইত। সর্বাগ্রে তিনি -ধর্মকে রক্ষা করিয়া পরে তিনি ধনরক্ষা করিয়াছেন— অদ্য আমরা যাহা লাভ করিয়াছি তাহার সহিত তিনি অসত্যের গ্লানি মিশ্রিত করিয়া দেন নাই; আজ আমরা যাহা ভোগ করিতেছি তাহাকে দেবতার প্রসাদস্বরূপ নির্মলচিত্তে নিঃসংকোচে গ্রহণ করিবার অধিকারী হইয়াছি।

সেই বিপদের দিনে তাঁহার বিষয়ী বন্ধুর অভাব ছিল না— তিনি ইচ্ছা করিলে হয়তো কৌশলপূর্বক তাঁহার পূর্বসম্পত্তির বহুতর অংশ এমন করিয়া উদ্ধার করিতে পারিতেন যে, ধনগৌরবে বঙ্গীয় ধনীদের ঈর্ষাভাজন হইয়া থাকিতেন। তাহা করেন নাই বলিয়া আজ যেন আমরা তাঁহার নিকটে দ্বিগুণতর কৃতজ্ঞ হইতে পারি।

ঘোর সংকটের সময় একদিন তাঁহার সম্মুখে একই কালে শ্রেয়ের পথ ও প্রেয়ের পথ উদ্‌ঘাটিত হইয়াছিল। তখন সর্বস্ব হারাইবার সম্ভাবনা তাঁহার সম্মুখে ছিল— তাঁহার স্ত্রীপুত্র ছিল, তাঁহার মানসম্ভ্রম ছিল, তৎসত্ত্বে যেদিন তিনি শ্রেয়ের পথ নির্বাচন করিয়া লইলেন সেই মহাদিনের কথা আজ যেন আমরা একবার স্মরণ করিবার চেষ্টা করি, তাহা হইলে আমাদের বিষয়লালসার তীব্রতা শান্ত হইয়া আসিবে এবং সন্তোষের অমৃতে আমাদের হৃদয় অভিষিক্ত হইবে। অর্জনের দ্বারা তিনি যাহা আমাদিগকে দিয়াছেন তাহা আমরা গ্রহণ করিয়াছি; বর্জনের দ্বারা তিনি যাহা আমাদিগকে দিয়াছেন তাহাও যেন গৌরবের সহিত গ্রহণ করিবার যোগ্য আমরা হইতে পারি।

তিনি ব্রহ্মনিষ্ঠ গৃহস্থ ছিলেন— কিন্তু তিনি যদি শুদ্ধমাত্র বিষয়ী হইতেন তবে তাঁহার উদ্ধারপ্রাপ্ত সম্পত্তিখণ্ডকে উত্তরোত্তর সঞ্চয়ের দ্বারা বহুলরূপে বিস্তৃত করিতে পারিতেন। কিন্তু বিষয়বিস্তারের প্রতি লক্ষ্য রাখিয়া ঈশ্বরের সেবাকে তিনি বঞ্চিত করেন নাই। তাঁহার ভাণ্ডার ধর্মপ্রচারের জন্য মুক্ত ছিল— কত অনাথ পরিবারের তিনি আশ্রয় ছিলেন, কত দরিদ্র গুণীকে তিনি অভাবের পেষণ হইতে উদ্ধার করিয়াছেন, দেশের কত হিতকর্মে তিনি বিনা আড়ম্বরে গোপনে সাহায্য দিয়াছেন। এইদিকে কৃপণতা করিয়া তিনি কোনোদিন তাঁহার সন্তানদিগকে বিলাসভোগ বা ধনাভিমান-চর্চায় প্রশ্রয় দেন নাই; ধর্মপরায়ণ গৃহস্থ যেমন সমস্ত অতিথি-[illegible]র্গের আহার-

CC0. In Public Domain. Sri Sri Anandamayee Ashram Collection, Varanasi

Digitization by eGangotri and Sarayu Trust. Funding by MoE-IKS

শেষে নিজে ভোজন করেন, তিনি সেইরূপ তাঁহার ভাণ্ডারদ্বারের সমস্ত অতিথিবর্গের পরিবেশনশেষ লইয়া নিজের পরিবারকে প্রতিপালন করিয়াছেন। এইরূপে তিনি আমাদিগকে ধনসম্পদের মধ্যে রাখিয়াও আড়ম্বর ও ভোগোন্মত্ততার হস্ত হইতে রক্ষা করিয়াছেন, এবং এইরূপে যদি তাঁহার সন্তানগণের সম্মুখ হইতে লক্ষ্মীর স্বর্ণপিঞ্জরের অবরোধদ্বার কিছুমাত্র শিথিল হইয়া থাকে, যদি তাঁহারা ভাবলোকের মুক্ত আকাশে অবাধবিহারের কিছুমাত্র অধিকারী হইয়া থাকেন, তবে নিশ্চয়ই তাঁহারা পিতার পুণ্যপ্রসাদে বহুতর লক্ষপতির অপেক্ষা সৌভাগ্যবান হইয়াছেন।

আজ এই কথা বলিয়া আমরা সকলের কাছে গৌরব করিতে পারি যে, এতকাল আমাদের পিতা যেমন আমাদিগকে দারিদ্র্য হইতে রক্ষা করিয়াছিলেন তেমনি ধনের গণ্ডির মধ্যেও আমাদিগকে বদ্ধ করিয়া রাখেন নাই। পৃথিবী আমাদের সম্মুখে মুক্ত ছিল— ধনী দরিদ্র সকলেরই গৃহে আমাদের যাতায়াতের পথ সমান প্রশস্ত ছিল। সমাজে যাঁহাদের অবস্থা আমাদের অপেক্ষা হীন ছিল তাঁহারা সুহৃদভাবেই আমাদের পরিবারে অভ্যর্থনা প্রাপ্ত হইয়াছেন, পারিষদভাবে নহে; ভবিষ্যতে আমরা ভ্রষ্ট হইতে পারি, কিন্তু আমরা ভ্রাতৃগণ দারিদ্র্যের অসম্মানকে এই পরিবারের ধর্ম বলিয়া জানিতে পাই নাই। ধনের সংকীর্ণতা ভেদ করিয়া মনুষ্যসাধারণের অকুণ্ঠিত সংস্রবলাভ যাঁহার প্রসাদে আমাদের ঘটিয়াছে তাঁহাকে আজ আমরা নমস্কার করি।

তিনি আমাদিগকে যে কী পরিমাণে স্বাধীনতা দিয়াছেন তাহা আমরা ছাড়া আর কে জানিবে! যে ধর্মকে তিনি ব্যাকুল সন্ধানের দ্বারা পাইয়াছেন, যে ধর্মকে তিনি উৎকট বিপদের মধ্যেও রক্ষা করিয়াছেন, যে ধর্মের উদ্দেশে তিনি তাঁহার সমস্ত জীবন উৎসর্গ করিয়াছেন, সেই ধর্মকে তিনি আপনার গৃহের মধ্যেও শাসনের বস্তু করেন নাই। তাঁহার দৃষ্টান্ত আমাদের সম্মুখে ছিল, তাঁহার উপদেশ হইতে আমরা বঞ্চিত হই নাই, কিন্তু কোনো নিয়মের শাসনে তিনি আমাদের বুদ্ধিকে, আমাদের কর্মকে বদ্ধ করেন নাই। তিনি কোনো বিশেষ মতকে অভ্যাস বা অনুশাসনের দ্বারা আমাদের উপরে স্থাপন করিতে চান নাই— ঈশ্বরকে ধর্মকে স্বাধীনভাবে সন্ধান করিবার পথ তিনি আমাদের সম্মুখে মুক্ত করিয়া দিয়াছেন। এই স্বাধীনতার দ্বারা তিনি আমাদিগকে পরমসম্মানিত করিয়াছেন— তাঁহার প্রদত্ত সেই সম্মানের যোগ্য হইয়া, সত্য হইতে যেন স্খলিত না হই, ধর্ম হইতে যেন স্খলিত না হই, কুশল হইতে যেন স্খলিত না হই। পৃথিবীতে কোনো পরিবার কখনোই চিরদিন একভাবে থাকিতে পারে না; ধন ও খ্যাতিকে কোনো বংশ চিরদিন আপনার মধ্যে বদ্ধ করিয়া রাখিতে পারে না; ইন্দ্রধনুর বিচিত্র বর্ণচ্ছটার

CC0. In Public Domain. Sri Sri Anandamayee Ashram Collection, Varanasi

Digitization by eGangotri and Sarayu Trust. Funding by MoE-IKS

ন্যায় এই গৃহের সমৃদ্ধি নিশ্চয়ই একদিন দিগন্তরালে বিলীন হইয়া যাইবে, ক্রমে নানা ছিদ্রযোগে বিচ্ছেদবিশ্লেষের বীজ প্রবেশ করিয়া কোনো একদিন এই পরিবারের ভিত্তিকে শতধা বিদীর্ণ করিয়া দিবে— কিন্তু এই পরিবারের মধ্য দিয়া যিনি অচেতন সমাজকে ধর্মজিজ্ঞাসায় সজীব করিয়া দিয়াছেন, যিনি নূতন ইংরেজি-শিক্ষার ঔদ্ধত্যের দিনে শিশু বঙ্গভাষাকে বহুযত্নে কৈশোরে উত্তীর্ণ করিয়া দিয়াছেন, যিনি দেশকে তাহার প্রাচীন ঐশ্বর্যের ভাণ্ডার উদ্‌ঘাটিত করিতে প্রবৃত্ত করিয়াছেন, যিনি তাঁহার তপঃপরায়ণ একলক্ষ্য জীবনের দ্বারা আধুনিক বিষয়লুব্ধ সমাজে ব্রহ্মনিষ্ঠ গৃহস্থের আদর্শ পুনঃস্থাপিত করিয়া গিয়াছেন, তিনি এই পরিবারকে সমস্ত মনুষ্য-পরিবারের সহিত সংযুক্ত করিয়া দিয়া, ইহার সর্বোচ্চ লাভকে সমস্ত মনুষ্যের লাভ করিয়া দিয়া, ইহার পরম ক্ষতিকে সমস্ত মনুষ্যের ক্ষতি করিয়া দিয়া, আমাদিগকে যে গৌরব দান করিয়াছেন অদ্য সমস্ত ক্ষুদ্র মানমর্যাদা বিস্মৃত হইয়া অদ্য আমরা তাহাই স্মরণ করিব ও একান্ত ভক্তির সহিত তাঁহার নিকটে আপনাকে প্রণত করিয়া দিব ও যাঁহার মধ্যে তিনি আশ্রয়লাভ করিয়াছেন সমস্ত ধনমানের ঊর্ধ্বে খ্যাতি-প্রতিপত্তির ঊর্ধ্বে তাঁহাকেই দর্শন করিব।

হে বিশ্ববিধাতঃ, আজ আমাদের সমস্ত বিষাদ-অবসাদ দূর করিয়া দাও— মৃত্যু সহসা যে যবনিকা অপসারণ করিয়াছে তাহার মধ্য দিয়া তোমার অমৃতলোকের আভাস আমাদিগকে দেখিতে দাও। সংসারের নিয়ত উত্থানপতন, ধনমানজীবনের আবির্ভাব-তিরোভাবের মধ্যে তোমার 'আনন্দরূপমমৃতং' প্রকাশ করো। কত বৃহৎ সাম্রাজ্য ধূলিসাৎ হইতেছে, কত প্রবল প্রতাপ অস্তমিত হইতেছে, কত লোক-বিশ্রুত খ্যাতি বিস্মৃতিমগ্ন হইতেছে, কত কুবেরের ভাণ্ডার ভগ্নস্তূপের বিভীষিকা রাখিয়া অন্তর্হিত হইতেছে— কিন্তু হে আনন্দময়, এই সমস্ত পরিবর্তনপরম্পরার মধ্যে 'মধু বাতা ঋতায়তে', বায়ু মধুবহন করিতেছে, 'মধু ক্ষরন্তি সিন্ধবঃ', সমুদ্রসকল মধুক্ষরণ করিতেছে— তোমার অনন্ত মাধুর্যের কোনো ক্ষয় নাই—তোমার সেই বিশ্বব্যাপিনী মাধুরী সমস্ত শোকতাপবিক্ষোভের কুহেলিকা ভেদ করিয়া অদ্য আমাদের চিত্তকে অধিকার করুক।

মাধ্বীর্নঃ সন্ত্বোষধীঃ, মধু নক্তম্ উতোষসঃ, মধুমৎ পার্থিবং রজঃ, মধু দ্যৌরস্তু নঃ পিতা, মধুমান্নো বনস্পতিঃ, মধুমান্ অস্তু সূর্যঃ, মাধ্বীর্গাবো ভবন্তু নঃ।

ওষধিরা আমাদের পক্ষে মাধ্বী হউক, রাত্রি এবং ঊষা আমাদের পক্ষে মধু হউক, পৃথিবীর ধূলি আমাদের পক্ষে মধুমান হউক, এই যে আকাশ পিতার ন্যায় সমস্ত জগৎকে ধারণ করিয়া আছে ইহা আমাদের পক্ষে মধু হউক, বনস্পতি আমাদের পক্ষে মধুমান হউক, সূর্য মধুমান হউক এবং ধেনুরা আমাদের জন্য মাধ্বী হউক।

১৩১১

CC0. In Public Domain. Sri Sri Anandamayee Ashram Collection, Varanasi

Digitization by eGangotri and Sarayu Trust. Funding by MoE-IKS

মহাপুরুষ

মহর্ষি দেবেন্দ্রনাথের শ্রাদ্ধসভায় পঠিত

জগতে যে-সকল মহাপুরুষ ধর্মসমাজ স্থাপন করিয়া গিয়াছেন, তাঁহারা যাহা দিতে চাহিয়াছেন তাহা আমরা নিতে পারি নাই, এ-কথা স্বীকার করিতে হইবে। শুধু পারি নাই যে তাহা নয়, আমরা এক লইতে হয়তো আর লইয়া বসিয়াছি। ধর্মের আসনে সাম্প্রদায়িকতাকে বরণ করিয়া হয়তো নিজেকে সার্থক জ্ঞান করিয়া নিশ্চিন্ত হইয়া আছি।

তাহার একটা কারণ, আমাদের গ্রহণ করিবার শক্তি সকলের এক রকমের নয়। আমার মন যে-পথে সহজে চলে অন্যের মন সে-পথে বাধা পায়। আমাদের এই মানসিক বৈচিত্র্যকে অস্বীকার করিয়া সকল মানুষের জন্যই একই বাঁধা রাজপথ বানাইয়া দিবার চেষ্টা আমাদের মনে আসে। কারণ, তাহাতে কাজ সহজ হইয়া যায়। সে-চেষ্টা এ পর্যন্ত সফল হয় নাই। সফল হওয়া যে অসাধ্য, তাহাও আমরা ভালো করিয়া বুঝিতে পারি নাই। সেইজন্য যে-পথে আমি চলিয়া অভ্যস্ত বা আমার পক্ষে যাহা সহজ সেই পথই যে সকলের একমাত্র পথ নয়, কাহারও পক্ষে যে তাহা দুর্গম হইতে পারে, এ-কথা আমরা মনেও করিতে পারি না। এইজন্যই, এই পথেই সব মানুষকে টানা আমরা জগতের একমাত্র মঙ্গল বলিয়া মনে করি। এই টানা-টানিতে কেহ আপত্তিপ্রকাশ করিলে আমরা আশ্চর্যবোধ করি, মনে করি— সে লোকটা হয় ইচ্ছা করিয়া নিজের হিত পরিত্যাগ করিতেছে, নয় তাহার মধ্যে এমন একটা হীনতা আছে যাহা অবজ্ঞার যোগ্য।

কিন্তু ঈশ্বর আমাদের মনের মধ্যে গতিশক্তির যে বৈচিত্র্য দিয়াছেন, আমরা কোনো কৌশলেই তাহাকে একাকার করিয়া দিতে পারিব না। গতির লক্ষ্য এক, কিন্তু তাহার পথ অনেক। সব নদীই সাগরের দিকে চলিয়াছে, কিন্তু সবাই এক নদী হইয়া চলে নাই। চলে নাই, সে আমাদের ভাগ্য।

ঈশ্বর কোনোমতেই আমাদের সকলকেই একটা বাঁধা পথে চলিতে দিবেন না। অনায়াসে চোখ বুজিয়া আমরা একজনের পশ্চাতে আর একজন চলিব, ঈশ্বর আমাদের পথকে এত সহজ কোনোদিন করিবেন না। কোনো ব্যক্তি, তাঁহার যত বড়ো ক্ষমতাই থাক্, পৃথিবীর সমস্ত মানবাত্মার জন্য নিশ্চেষ্ট জড়ত্বের সুগমতা চিরদিনের জন্য বানাইয়া দিয়া যাইবেন, মানুষের এমন দুর্গতি বিশ্ববিধাতা কখনোই সহ্য করিতে পারেন না।

CC0. In Public Domain. Sri Sri Anandamayee Ashram Collection, Varanasi

Digitization by eGangotri and Sarayu Trust. Funding by MoE-IKS

এইজন্য প্রত্যেক মানুষের মনের গভীরতর স্তরে ঈশ্বর একটি স্বাতন্ত্র্য দিয়াছেন; অন্তত সেখানে একজনের উপর আর-একজনের কোনো অধিকার নাই। সেখানেই তাহার অমরতার বীজকোষ বড়ো সাবধানে রক্ষিত; সেইখানেই তাহাকে নিজের শক্তিতে নিজে সার্থক হইতে হইবে। সহজের প্রলোভনে এই জায়গাটার দখল যে-ব্যক্তি ছাড়িয়া দিতে চায় সে লাভে-মূলে সমস্তই হারায়। সেই ব্যক্তিই ধর্মের বদলে সম্প্রদায়কে, ঈশ্বরের বদলে গুরুকে, বোধের বদলে গ্রন্থকে লইয়া চোখ বুজিয়া বসিয়া থাকে। শুধু বসিয়া থাকিলেও বাঁচিতাম, দল বাড়াইবার চেষ্টায় পৃথিবীতে অনেক ব্যর্থতা এবং অনেক বিরোধের সৃষ্টি করে।

এইজন্য বলিতেছিলাম, মহাপুরুষেরা ধর্মসম্প্রদায়ের প্রতিষ্ঠা করিয়া যান আর আমরা তাহার মধ্য হইতে সম্প্রদায়টাই লই, ধর্মটা লই না। কারণ, বিধাতার বিধানে ধর্ম জিনিসটাকে নিজের স্বাধীন শক্তির দ্বারাই পাইতে হয়, অন্যের কাছ হইতে আরামে ভিক্ষা মাগিয়া লইবার জো নাই। কোনো সত্যপদার্থই আমরা আর কাহারও কাছ হইতে কেবল হাত পাতিয়া চাহিয়া পাইতে পারি না। যেখানে সহজ রাস্তা ধরিয়া ভিক্ষা করিতে গিয়াছি, সেখানেই ফাঁকিতে পড়িয়াছি। তেমন করিয়া যাহা পাইয়াছি তাহাতে আত্মার পেট ভরে নাই, কিন্তু আত্মার জাত গিয়াছে।

তবে ধর্মসম্প্রদায় ব্যাপারটাকে আমরা কী চোখে দেখিব। তাহাকে এই বলিয়াই জানিতে হইবে যে, তাহা তৃষ্ণা মিটাইবার জল নহে, তাহা জল খাইবার পাত্র। সত্যকার তৃষ্ণা যাহার আছে সে জলের জন্যই ব্যাকুল হইয়া ফিরে, সে উপযুক্ত সুযোগ পাইলে গণ্ডূষে করিয়াই পিপাসা নিবৃত্তি করে। কিন্তু যাহার পিপাসা নাই সে পাত্রটাকেই সব চেয়ে দামি বলিয়া জানে। সেইজন্যই জল কোথায় পড়িয়া থাকে তাহার ঠিক নাই, পাত্র লইয়াই পৃথিবীতে বিষম মারামারি লাগিয়া যায়। তখন যে-ধর্ম বিষয়বুদ্ধির ফাঁস আলগা করিবে বলিয়া আসিয়াছিল, তাহা জগতে একটা নূতনতর বৈষয়িকতার সূক্ষ্মতর জাল সৃষ্টি করিয়া বসে; সে-জাল কাটানো শক্ত।

ধর্মসমাজের প্রতিষ্ঠাতারা নিজের নিজের সাধ্যানুসারে আমাদের জন্য, মাটির হউক আর সোনার হউক, এক-একটা পাত্র গড়িয়া দিয়া যান। আমরা যদি মনে করি, সেই পাত্রটা গড়িয়া দিয়া যাওয়াই তাঁহাদের মাহাত্ম্যের সব চেয়ে বড়ো পরিচয়, তবে সেটা আমাদের ভুল হইবে। কারণ, পাত্রটি আমাদের কাছে যতই প্রিয় এবং যতই সুবিধাকর হউক, তাহা কখনোই পৃথিবীর সকলেরই কাছে সমান প্রিয় এবং সমান সুবিধাকর হইতে পারে না। ভক্তির মোহে অন্ধ হইয়া, দলের গর্বে মত্ত হইয়া এ-কথা

CC0. In Public Domain. Sri Sri Anandamayee Ashram Collection, Varanasi

Digitization by eGangotri and Sarayu Trust. Funding by MoE-IKS

ভুলিলে চলিবে না। কথামালার গল্প সকলেই জানেন—শৃগাল থালায় ঝোল রাখিয়া সারসকে নিমন্ত্রণ করিয়াছিল, লম্বা ঠোঁট লইয়া সারস তাহা খাইতে পারে নাই। তার পর সারস যখন সরুমুখ চোঙের মধ্যে ঝোল রাখিয়া শৃগালকে ফিরিয়া নিমন্ত্রণ করিল, তখন শৃগালকে ক্ষুধা লইয়াই ফিরিতে হইয়াছিল। সেইরূপ এমন সর্বজনীন ধর্মসমাজ আমরা কল্পনা করিতে পারি না যাহা তাহার মত অনুষ্ঠান লইয়া সকলেরই বুদ্ধি রুচি ও প্রয়োজনকে পরিতৃপ্ত করিতে পারে।

অতএব শাস্ত্রীয় ধর্মমত ও আনুষ্ঠানিক ধর্মসমাজ স্থাপনের দিক হইতে পৃথিবীর ধর্মগুরুদিগকে দেখা তাঁহাদিগকে ছোটো করিয়া দেখা। তেমন করিয়া কেবল দলের লোকেরাই দেখিতে পারে এবং তাহাতে করিয়া কেবল দলাদলিকেই বাড়াইয়া তোলা হয়। তাঁহাদের মধ্যে নিশ্চয়ই এমন একটি দেখিবার আছে যাহা লইয়া সকল দেশে সকল কালে সকল মানুষকেই আহ্বান করা যায়। যাহা প্রদীপমাত্র নহে, যাহা আলো।

সেটি কী। না, যেটি তাঁহারা নিজেরা পাইয়াছেন। যাহা গড়িয়াছেন তাহা নহে। যাহা পাইয়াছেন সে তো তাঁহাদের নিজের সৃষ্টি নহে, যাহা গড়িয়াছেন তাহা তাঁহাদের নিজের রচনা।

আজ যাঁহার স্মরণার্থ আমরা সকলে এখানে সমবেত হইয়াছি তাঁহাকেও যাহাতে কোনো-একটা দলের দিক হইতে না দেখি, ইহাই আমার নিবেদন। সম্প্রদায়ভুক্ত লোকেরা সম্প্রদায়ের ধ্বজাকেই সর্বোচ্চ করিয়া ধরিতে গিয়া পাছে গুরুকেও তাহার কাছে খর্ব করিয়া দেন, এ আশঙ্কা মন হইতে কিছুতেই দূর হয় না— অন্তত আজিকার দিনে নিজেদের সেই সংকীর্ণতা তাঁহার প্রতি যেন আরোপ না করি।

অবশ্যই, কর্মক্ষেত্রে তাঁহার প্রকৃতির বিশেষত্ব নানারূপে দেখা দিয়াছে। তাঁহার ভাষায়, তাঁহার ব্যবহারে, তাঁহার কর্মে তিনি বিশেষভাবে নিজেকে আমাদের কাছে প্রকাশ করিয়াছেন— তাঁহার সেই স্বাভাবিক বিশেষত্ব জীবনচরিত-আলোচনাকালে উপাদেয়, সন্দেহ নাই। সেই আলোচনায় তাঁহার সংস্কার, তাঁহার শিক্ষা, তাঁহার প্রতি তাঁহার দেশের ও কালের প্রভাব-সম্বন্ধীয় সমস্ত তথ্য আমাদের কৌতূহলনিবৃত্তি করে। কিন্তু সেই সমস্ত বিশেষ ভাবকে আচ্ছন্ন করিয়া দিয়া তাঁহার জীবন কি আর কাহাকেও আমাদের কাছে প্রকাশ করিতেছে না। আলো কি প্রদীপকে প্রকাশ করিবার জন্য, না প্রদীপ আলোকে প্রচার করিবার জন্য? তিনি যাহাকে দেখিতেছেন ও দেখাইতেছেন যদি আজ সেইদিকেই আমাদের সমস্ত দৃষ্টি না যায়, আজ যদি তাঁহার নিজের বিশেষত্বের দিকে আমাদের দৃষ্টি কোনো অংশে ঠেকিয়া যায়, তবে গুরুর অবমাননা হইবে।

CC0. In Public Domain. Sri Sri Anandamayee Ashram Collection, Varanasi

Digitization by eGangotri and Sarayu Trust. Funding by MoE-IKS

মহর্ষি একদিন পরিপূর্ণ ভোগের মাঝখানে জাগিয়া উঠিয়া বিলাসমন্দিরের সমস্ত আলোকে অন্ধকার দেখিয়াছিলেন। সেইদিন তিনি তৃষার্ত চিত্ত লইয়া পিপাসা মিটাইবার জন্য দুর্গম পথে যাত্রা করিয়াছিলেন, সে-কথা সকলেই জানেন। যেখান হইতে অমৃত-উৎস নিঃসৃত হইয়া সমস্ত জগৎকে বাঁচাইয়া রাখিয়াছে সেই তীর্থস্থানে তিনি না গিয়া ছাড়েন নাই। সেই তীর্থের জল তিনি আমাদের জন্যও পাত্রে ভরিয়া আনিয়াছিলেন। এ-পাত্র আজ বাদে কাল ভাঙিয়া যাইতেও পারে, তিনি যে ধর্ম-সমাজ দাঁড় করাইয়াছেন তাহার বর্তমান আকৃতি স্থায়ী না হইতেও পারে; কিন্তু তিনি সেই যে অমৃত-উৎসের ধারে গিয়া নিজের জীবনকে ভরিয়া লইয়াছেন, ইহাই আমাদের প্রত্যেকের লাভ। এই লাভ নষ্ট হইবে না, শেষ হইবে না।

পূর্বেই বলিয়াছি, ঈশ্বরকে আর কাহারও হাত দিয়া আমরা পাইব না। তাঁহার কাছে নিজে যাইতে হইবে, তাঁহাকে নিজে পাইতে হইবে। দুঃসাধ্য হয় সেও ভালো, বিলম্ব হয় তাহাতে ক্ষতি নাই। অন্যের মুখে শুনিয়া, উপদেশ পাইয়া, সমাজবিহিত অনুষ্ঠান পালন করিয়া আমরা মনে করি, যেন আমরা চরিতার্থতা লাভ করিলাম— কিন্তু সে তো ঘটির জল, সে তো উৎস নহে। তাহা মলিন হয়, তাহা ফুরাইয়া যায়, তাহাতে আমাদের সমস্ত জীবন অভিষিক্ত হয় না এবং তাহা লইয়া আমরা বিষয়ী লোকের মতোই অহংকার ও দলাদলি করিতে থাকি। এমন ঘটির জলে আমাদের চলিবে না— সেই উৎসের কাছে আমাদের প্রত্যেককেই যাইতে হইবে, ঈশ্বরের সঙ্গে আমাদের নিজের একান্ত সম্বন্ধ তাঁহার সম্মুখে গিয়া আমাদিগকে নিজে স্বীকার করিতে হইবে। সম্রাট যখন আমাকে দরবারে ডাকেন তখন প্রতিনিধি পাঠাইয়া কি কাজ সারিতে পারি। ঈশ্বর যে আমাদের প্রত্যেককে ডাক দিয়াছেন, সেই ডাকে সাড়া দিয়া একেবারে সম্পূর্ণভাবে তাঁহার কাছে আত্মসমর্পণ করিতে না পারিলে কোনোমতেই আমাদের সার্থকতা নাই।

মহাপুরুষদের জীবন হইতে এই কথাটাই আমরা জানিতে পারি। যখন দেখি, তাঁহারা হঠাৎ সকল কাজ ফেলিয়া তাড়াতাড়ি ছুটিয়াছেন, তখন বুঝিতে পারি, তবে তো আহ্বান আসিতেছে— আমরা শুনিতে পাই নাই, কিন্তু তাঁহারা শুনিতে পাইয়াছেন। তখন চারিদিকের কোলাহল হইতে ক্ষণকালের জন্য মনটাকে টানিয়া লই, আমরাও কান পাতিয়া দাঁড়াই। অতএব মহাপুরুষদের জীবন হইতে আমরা প্রথমে স্পষ্ট জানিতে পারি, আত্মার প্রতি পরমাত্মার আহ্বান কতখানি সত্য। এই জানিতে পারাটাই লাভ।

তার পরে আর-একদিন তাঁহাদিগকে দেখিতে পাই, সুখে দুঃখে তাঁহারা শান্ত,

CC0. In Public Domain. Sri Sri Anandamayee Ashram Collection, Varanasi

Digitization by eGangotri and Sarayu Trust. Funding by MoE-IKS

প্রলোভনে তাঁহারা অবিচলিত, মঙ্গলব্রতে তাঁহারা দৃঢ়প্রতিষ্ঠ। দেখিতে পাই, তাঁহাদের মাথার উপর দিয়া কত ঝড় চলিয়া যাইতেছে, কিন্তু তাঁহাদের হাল ঠিক আছে; সর্বস্বক্ষতির সম্ভাবনা তাঁহাদের সম্মুখে বিভীষিকারূপে আবির্ভূত হইয়াছে, কিন্তু তাঁহারা অনায়াসেই তাহাকে স্বীকার করিয়া ন্যায়পথে ধ্রুব হইয়া আছেন; আত্মীয়-বন্ধুগণ তাঁহাদিগকে পরিত্যাগ করিতেছে, কিন্তু তাঁহারা প্রসন্নচিত্তে সে সকল বিচ্ছেদ বহন করিতেছেন; তখনই আমরা বুঝিতে পারি, আমরা কী পাই নাই, আর তাঁহারা কী পাইয়াছেন। সে কোন্ শান্তি, কোন্ বন্ধু, কোন্ সম্পদ! তখন বুঝিতে পারি, আমাদিগকেও নিতান্তই কী পাওয়া চাই, কোন্ লাভে আমাদের সকল অন্বেষণ শান্ত হইয়া যাইবে।

অতএব মহাপুরুষদের জীবনে আমরা প্রথমে দেখি, তাঁহারা কোন্ আকর্ষণে সমস্ত ত্যাগ করিয়া চলিয়াছেন; তাহার পরে দেখিতে পাই, কোন্ লাভে তাঁহাদের সমস্ত ত্যাগ সার্থক হইয়াছে। এইদিকে আমাদের মনের জাগরণটাই আমাদের লাভ। কারণ, এই জাগরণের অভাবেই কোনো লাভই সম্পন্ন হইতে পারে না।

তার পরে যদি ভাবিয়া দেখি, পাইবার ধন কোথায় পাওয়া যাইবে, কেমন করিয়া পাইব, তবে এই প্রশ্নই করিতে হইবে, তাঁহারা কোথায় গিয়াছেন, কেমন করিয়া পাইয়াছেন।

মহর্ষির জীবনে এই প্রশ্নের কী উত্তর পাই। দেখিতে পাই, তিনি তাঁহার পূর্বতন সমস্ত সংস্কার সমস্ত আশ্রয় পরিত্যাগ করিয়া একেবারে রিক্তহস্তে বাহির হইয়া পড়িয়াছেন। সমাজের প্রচলিত প্রথা তাঁহাকে ধরিয়া রাখে নাই, শাস্ত্র তাঁহাকে আশ্রয় দেয় নাই। তাঁহার ব্যাকুলতাই তাঁহাকে পথ দেখাইয়া চলিয়াছে। সে-পথ তাঁহার নিজেরই প্রকৃতির গভীর গোপন পথ। সব পথ ছাড়িয়া সেই পথ তাঁহাকে নিজে আবিষ্কার করিয়া লইতে হইয়াছে। এ আবিষ্কার করিবার ধৈর্য ও সাহস তাঁহার থাকিত না, তিনিও পাঁচ জনের পথে চলিয়া, ধর্ম না হউক, ধার্মিকতা লাভ করিয়া সন্তুষ্ট থাকিতেন; কিন্তু তাঁহার পক্ষে যে 'না পাইলে নয়' হইয়া উঠিয়াছিল, সেইজন্য তাঁহাকে নিজের পথ নিজেকে বাহির করিতে হইয়াছিল। সে-জন্য তাঁহাকে যত দুঃখ যত তিরস্কার হউক, সমস্ত স্বীকার করিতে হইয়াছিল—ইহা বাঁচাইবার জো নাই। ঈশ্বর যে তাহাই চান। তিনি বিশ্বের ঈশ্বর হইয়াও আমাদের প্রত্যেকের সঙ্গে একটি নিতান্ত একমাত্র স্বতন্ত্র সম্বন্ধে ধরা দিবেন—সেইজন্য আমাদের প্রত্যেকের মধ্যে তিনি একটি দুর্ভেদ্য স্বাতন্ত্র্যকে চারিদিকের আক্রমণ হইতে নিয়ত রক্ষা করিয়াছেন—এই অতি নির্মল নির্জননিভৃত স্বাতন্ত্র্যের মধ্যেই তাঁহাদের সঙ্গে আমাদের

CC0. In Public Domain. Sri Sri Anandamayee Ashram Collection, Varanasi

Digitization by eGangotri and Sarayu Trust. Funding by MoE-IKS

মিলনের স্থান নির্দিষ্ট রহিয়াছে। সেইখানকার দ্বার যখন আমরা নিজের চেষ্টায় খুলিয়া তাঁহার কাছে আমাদের সেই চরম স্বাতন্ত্র্যের অধিকার একেবারে ছাড়িয়া দিব, বিশ্বের মধ্যে যাহা আমি ছাড়া আর কাহারও নহে সেইটেই যখন তাঁহার কাছে সমর্পণ করিতে পারিব, তখনই আর আমার কিছু বাকি থাকিবে না, তখনই তাঁহাকে পাওয়া যাইবে। এই যে আমাদের স্বাতন্ত্র্যের দ্বার, ইহার প্রত্যেকের চাবি স্বতন্ত্র। একজনের চাবি দিয়া আর-একজনের দ্বার খুলিবে না। পৃথিবীতে যাঁহারা ঈশ্বরকে না পাওয়া পর্যন্ত থামেন নাই তাঁহারা সকলেই ব্যাকুলতার নির্দেশ মানিয়া, নিজের চাবি নিজে যেমন করিয়া পারেন সন্ধান করিয়া বাহির করিয়াছেন। কেবল পরের প্রতি নির্ভর করিয়া আলস্যবশত এ যাঁহারা না করিয়াছেন, তাঁহারা কোনো একটা ধর্মমত ধর্মগ্রন্থ বা ধর্মসম্প্রদায়ে আসিয়া ঠেকিয়াছেন ও সেইখানেই তরঙ্গিত হইয়া উঠিয়া কলরব করিতেছেন, শেষ পর্যন্ত গিয়া পৌঁছেন নাই।

আমাদের শক্তি যদি ক্ষীণ হয়, আমাদের আকাঙ্ক্ষা যদি সত্য না হয়, তবে আমরা শেষ পর্যন্ত কবে গিয়া পৌঁছিব, জানি না— কিন্তু মহাপুরুষদের জীবন যেদিন আলোচনা করিতে বসিব সেদিন যেন সেই শেষ লক্ষ্যের কথাটাই সম্মুখে রাখি, তাঁহাদের স্মৃতি যেন আমাদিগকে পারের ঘাটের আলো দেখায়, তাহাকে যেন আমরা কোনো দিন সাম্প্রদায়িক অভিযানের মশাল করিয়া না তুলি। তাঁহাদের দৃষ্টান্ত আমাদিগকে বন্ধন হইতে উদ্ধার করিয়া দিবে, পরবশতা হইতে উত্তীর্ণ করিয়া দিবে, আমাদিগকে নিজের সত্যশক্তিতে, সত্যচেষ্টায়, সত্যপথে প্রতিষ্ঠিত করিয়া দিবে; আমাদিগকে ভিক্ষা দিবে না, সন্ধান দিবে; আশ্রয় দিবে না, অভয় দিবে; অনুসরণ করিতে বলিবে না, অগ্রসর হইতে উৎসাহিত করিবে। এক কথায়, মহাপুরুষ তাঁহার নিজের রচনার দিকে আমাদিগকে টানিতেছেন না, ঈশ্বরের দিকে আহ্বান করিতেছেন। আজ আমরা যেন মনকে শুদ্ধ করি, শান্ত করি; যাহা প্রতিদিন ভাঙিতেছে গড়িতেছে, যাহা লইয়া তর্কবিতর্ক-বিরোধবিদ্বেষের অন্ত নাই, যেখানে মানুষের বুদ্ধির রুচির অভ্যাসের অনৈক্য, সে-সমস্তকেই মৃত্যুর সম্মুখে যেন আজ ক্ষুদ্র করিয়া দেখিতে পারি; কেবল আমাদের আত্মার যে-শক্তিকে ঈশ্বর আমাদের জীবনমৃত্যুর নিত্যসম্বলরূপে আমাদিগকে দান করিয়াছেন; তাঁহার যে বাণী আমাদের সুখে-দুঃখে উত্থানে-পতনে জয়ে-পরাজয়ে চিরদিন আমাদের অন্তরাত্মায় ধ্বনিত হইতেছে, তাঁহার যে সম্বন্ধ নিগূঢ়রূপে নিত্যরূপে একান্তরূপে আমারই, তাহাই আজ নির্মলচিত্তে উপলব্ধি করির। মহাপুরুষের সমস্ত সাধনা যাহাতে সার্থক হইয়াছে, সমাপ্ত হইয়াছে, সমস্ত কর্মের খণ্ডতা, সমস্ত চেষ্টার ভঙ্গুরতা, সমস্ত প্রকাশের অসম্পূর্ণতা যে এক পরম পরিণামের মধ্যে পরিপূর্ণ হইয়াছে,

CC0. In Public Domain. Sri Sri Anandamayee Ashram Collection, Varanasi

Digitization by eGangotri and Sarayu Trust. Funding by MoE-IKS

সেই দিকেই আজ আমাদের শান্ত দৃষ্টিকে স্থির রাখিব। সম্প্রদায়ের লোকদিগকে এই কথা বিশেষভাবে স্মরণ করাইয়া দিয়া আমরা সেই পরলোকগত মহাত্মার নিকট আমাদের বিনম্র হৃদয়ের শ্রদ্ধা নিবেদন করি, তাঁহার স্মৃতিশিখরের ঊর্ধ্বে করজোড়ে সেই ধ্রুবতারার মহিমা নিরীক্ষণ করি— যে শাশ্বত জ্যোতি সম্পদবিপদের দুর্গম সমুদ্রপথের মধ্য দিয়া দীর্ঘদিনের অবসানে তাঁহার জীবনকে তাহার চরম বিশ্রামের তীর্থে উত্তীর্ণ করিয়া দিয়াছে।

১৩১৩

CC0. In Public Domain. Sri Sri Anandamayee Ashram Collection, Varanasi

Digitization by eGangotri and Sarayu Trust. Funding by MoE-IKS

CC0. In Public Domain. Sri Sri Anandamayee Ashram Collection, Varanasi

Digitization by eGangotri and Sarayu Trust. Funding by MoE-IKS

গ্রন্থপরিচয়

[রচনাবলীর বর্তমান খণ্ডে মুদ্রিত গ্রন্থগুলির প্রথম সংস্করণ, বর্তমানে স্বতন্ত্র গ্রন্থাকারে প্রচলিত সংস্করণ, ও রচনাবলী-সংস্করণ, এই তিনটির পার্থক্য সংক্ষেপে ও সাধারণভাবে নির্দেশ করা গেল। এই খণ্ডে মুদ্রিত কোনো কোনো রচনা-সম্বন্ধে কবির নিজের মন্তব্যও সংকলিত হইল। পূর্ণতর তথ্যসংগ্রহ সর্বশেষ খণ্ডে একটি পঞ্জীতে সংকলিত হইবে।]

নদী

নদী ১৩০২ সালের ২২ মাঘ গ্রন্থাকারে প্রকাশিত হয়। গ্রন্থকারের বিজ্ঞাপনে লিখিত আছে,

> এই কাব্যগ্রন্থখানি বালকবালিকাদের পাঠের জন্য রচিত হইয়াছে। পরীক্ষার দ্বারা জানিয়াছি, ইহার ছন্দ শিশুরা সহজেই আবৃত্তি করিতে পারে। বয়স্ক পাঠকদিগকে বলা বাহুল্য যে, প্রত্যেক ছত্রের আরম্ভ শব্দটির পরে যেখানে ফাঁক দেওয়া হইয়াছে সেখানে স্বল্পমাত্র কাল থামিতে হইবে।

মোহিতচন্দ্র সেন সম্পাদিত কাব্যগ্রন্থাবলীর অন্তর্গত শিশু (১৩১০) গ্রন্থে নদী সংকলিত হয়। বর্তমানেও নদী ঐ ভাবেই প্রচলিত।

চিত্রা

চিত্রা ১৩০২ সালের ফাল্গুনে গ্রন্থাকারে প্রকাশিত হয়।

সত্যপ্রসাদ গঙ্গোপাধ্যায় প্রকাশিত কাব্যগ্রন্থাবলীতে (১৩০৩) চিত্রা পুনঃপ্রকাশিত হয়। ইহাকে চিত্রার দ্বিতীয় সংস্করণ বলা যাইতে পারে। প্রথম সংস্করণে প্রকাশিত হয় নাই অথচ রচনাকাল-অনুসারে চিত্রায় প্রকাশযোগ্য কয়েকটি কবিতা ও গান উক্ত কাব্যগ্রন্থাবলী-সংস্করণ চিত্রায় সন্নিবিষ্ট হয়। কাব্যগ্রন্থাবলী-সংস্করণে মুদ্রিত উক্ত কবিতাগুলি, কবির পাণ্ডুলিপি অবলম্বনে, রচনাবলীতে মুদ্রিত হইল ('স্নেহস্মৃতি', 'নববর্ষে', 'দুঃসময়' ও 'ব্যাঘাত')। 'স্নেহস্মৃতি' কবিতাটি খণ্ডিত আকারে শিশুতে সংকলিত আছে, রচনাবলী-সংস্করণে শিশু হইতে তাহা বর্জিত হইবে।

'ব্রাহ্মণ', 'পুরাতন ভৃত্য' ও 'দুই বিঘা জমি', কথা ও কাহিনীতেও সংকলিত হইয়াছিল। রচনাবলীতে সেগুলি কথা ও কাহিনীতেই মুদ্রিত হইবে, চিত্রা হইতে সেগুলি বর্জিত হইল।

CC0. In Public Domain. Sri Sri Anandamayee Ashram Collection, Varanasi

Digitization by eGangotri and Sarayu Trust. Funding by MoE-IKS

'প্রেমের অভিষেক' কবিতার যে পাঠ সাধনায় প্রকাশিত হইয়াছিল, কবি সে-সম্বন্ধে সূচনায় লিখিয়াছেন, "তাতে কেরানি-জীবনের বাস্তবতার ধূলিমাখা ছবি ছিল অকুণ্ঠিত কলমে আঁকা, [লোকেন্দ্রনাথ] পালিত অত্যন্ত ধিক্‌কার দেওয়াতে সেটা তুলে দিয়েছিলুম।" সেই সকল পরিত্যক্ত অংশ কবি বর্জনীয় বিবেচনা করেন না; নিচে তাহা উদ্‌ধৃত হইল।—

কী হবে শুনিয়া, সখি, বাহিরের কথা,
অপমান অনাদর ক্ষুদ্রতা দীনতা
যত কিছু! লোকাকীর্ণ বৃহৎ সংসার,
কোথা আমি যুঝে মরি এক পার্শ্বে তার
এক কণা অন্ন লাগি! প্রাণপণ করি
আপনার স্থানটুকু রেখেছি আঁকড়ি
জনস্রোত হতে। সেথা আমি কেহ নহি,
সহস্রের মাঝে একজন; সদা বহি
সংসারের ক্ষুদ্রভার; কভু অনুগ্রহ
কভু অবহেলা সহিতেছি অহরহ;—
সেই শত-সহস্রের পরিচয়হীন
প্রবাহ হইতে এই তুচ্ছ কর্মাধীন
মোরে তুমি লয়েছ তুলিয়া, নাহি জানি
কোন্ ভাগ্যগুণে! অয়ি মহীয়সী রানী,
তুমি মোরে করিয়াছ মহীয়ান্! কেন
সখি, নত কর মুখ, কেন লজ্জা হেন
অকারণে। নহে ইহা মিথ্যা চাটু! আজি
এই যে আমারে ঠেলি চলে জনরাজি
না তাকায়ে মোর মুখে, তাহারা কি জানে,
নিশিদিন তোমার সোহাগ-সুধাপানে
অঙ্গ মোর হয়েছে অমর। ক্ষুদ্র আমি
কর্মচারী, বিদেশী ইংরাজ মোর স্বামী,
কঠোর কটাক্ষপাতে উচ্চে বসি হানে
সংক্ষেপ আদেশ, মোর ভাষা নাহি জানে,

CC0. In Public Domain. Sri Sri Anandamayee Ashram Collection, Varanasi

Digitization by eGangotri and Sarayu Trust. Funding by MoE-IKS

মোর দুঃখ নাহি মানে ; রাজপথে যবে
রথে চড়ি ছুটে চলে সৌভাগ্যগরবে
অজস্র উড়ায়ে ধূলি, মোর গৃহ কভু
চিনিতে না পারে ! মনে মনে বলি, প্রভু,
যাও ছুটে যাও, খেলো গিয়ে খেলাঘরে,
করো নৃত্য দীপালোকে প্রমোদসাগরে
মত্ত ঘূর্ণ্যবেগে, তপ্তদেহে অর্ধরাত্রে
সঙ্গিনীরে লয়ে, উচ্ছ্বসিত সুরাপাত্রে
তুষার গলায়ে করো পান, থাকো সুখে
নিত্য-মত্ততায় !— এত বলি হাস্যমুখে
ফিরে আসি আপনার সন্ধ্যাদীপ-জ্বালা
আনন্দমন্দিরমাঝে, নিভৃত নিরালা
শান্তিময় !— প্রভু, হেথা কেহ নহ তুমি
আমি যেথা রাজা ! আমার নন্দনভূমি
একান্ত আমার ! দুর্লভ পরশখানি
দুর্মূল্য দুকুল সর্বাঙ্গে দিয়েছি টানি
সগৌরবে ; আলিঙ্গন কুঙ্কুমচন্দন
সুগন্ধ করেছে বক্ষ ; অমৃতচুম্বন
অধরে রয়েছে লাগি ; স্নিগ্ধ দৃষ্টিপাতে
সুধাস্নাত দেহ ! প্রভু, হেথা তব সাথে
নাহি মোর কোনো পরিচয় ! অয়ি প্রিয়ে,
ধন্য আমি, আপনাতে রেখেছি ভরিয়ে
তব প্রেম ; রেখেছে যেমন সুধাকর
দেবতার গুপ্ত সুধা যুগ-যুগান্তর
আপনারে সুধাপাত্র করি ; বিধাতার
পুণ্য অগ্নি জ্বালায়ে রেখেছে অনিবার
সবিতা যেমন সযতনে ; কমলার
চরণকিরণে যথা পরিয়াছে হার
সুনির্মল গগনের অনন্ত ললাট !
হে মহিমাময়ী, মোরে করেছ সম্রাট !

৪—৭০

CC0. In Public Domain. Sri Sri Anandamayee Ashram Collection, Varanasi

Digitization by eGangotri and Sarayu Trust. Funding by MoE-IKS

কী দেখিছ মুখে মোর পরমবিস্মিত,
ডাগর নয়ন মেলি। হে আত্মবিস্মৃত,
আপনারে নাহি জান তুমি, মোর কথা
নারিবে বুঝিতে! বড়ো পেয়েছিনু ব্যথা
আজি, বড়ো বেজেছিল অপমান, যবে
অপোগণ্ড সাহেবশাবক রূঢ়রবে
করিল লাঞ্ছনা! হায়, এ কী প্রহসন
এ সংসার! ক্ষুদ্র ব্যক্তি বড়ো সিংহাসন
কার পরিহাসবশে করে অধিকার—
কোন্ অভিনয়চ্ছলে নিখিল সংসার
বড়ো বলি মান্য করে তারে। মিথ্যা আজ
যত চেষ্টা করি আমি, সমস্ত সমাজ
এক হয়ে নত ক'রে রাখিবে আমারে
তার কাছে, গণ্য আমি নাহি করি যারে
সমকক্ষ, একাকী যে যোগ্য নহে মোর!
জেনো, প্রিয়ে, বাহিরের প্রকাণ্ড কঠোর
সংসার এমনি ধারা অদ্ভুত-আকার—
কে যে কোথা পড়িয়াছে, স্থির নাহি তার
অস্থানে অকালে! আর্তনাদে অট্টহাসে
চলেছে উৎকট যন্ত্র অন্ধ ঊর্ধ্বশ্বাসে
দয়ামায়াশোভাহীন; বিরূপ ভঙ্গীতে
সর্বাঙ্গ নড়িছে তার— সৌন্দর্যসংগীতে
কে চালাবে তারে। সেথা হতে ফিরে এসে
স্মিতহাস্যসুধাস্নিগ্ধ তব পুণ্যদেশে,
কল্যাণকামনা যেথা নিয়ত বিরাজে
লক্ষ্মীরূপে, সেই তব ক্ষুদ্র গৃহমাঝে
বুঝিতে পেরেছি, আমি ক্ষুদ্র নহি কভু,
যত দৈন্য থাক্ মোর, দীন নহি তবু;

বর্তমানে যেখানে কবিতাটি আরম্ভ হইয়াছে, উদ্ধৃত অংশটি তাহার পূর্বেই সন্নিবিষ্ট ছিল। উদ্ধৃত-অংশের "সেথা আমি··· হয়েছে অমর?" ও "দুর্লভ পরশখানি···

CC0. In Public Domain. Sri Sri Anandamayee Ashram Collection, Varanasi

Digitization by eGangotri and Sarayu Trust. Funding by MoE-IKS

মোরে করেছ সম্রাট!” ছত্রগুলি বর্তমান পাঠের শেষ ২৬ ছত্রে, স্থানে স্থানে পরিবর্তিত ও পরিবর্জিত আকারে মুদ্রিত আছে।

বর্তমান পাঠের ঊনবিংশ ছত্রের পর (“...উৎকণ্ঠিত তান”-এর পর) ছিল,—

আধুনিক রাজধানী,
আমি তারি আধুনিক ছেলে, ঘরে আনি
চাকুরির কড়ি, ফিরে আসি দিনশেষে
কর্ম হতে; জন্মিয়াছি যে কালে যে দেশে
না হেরি মাহাত্ম্য কিছু, কোনো কীর্তি নাই,
তবু খ্যাতিহীন আমি কত সঙ্গী পাই
কত গৌরবের! তব প্রেমমন্ত্রবলে
ইতর জনতা হতে কোথা যাই চলে
নব দেহ ধরি!

সর্বশেষে (“হেথা আমি... করেছ সম্রাট” ছত্রগুলির স্থানে) ছিল,

হেরো, সখি, গৃহছাদে
জ্যোৎস্নার বিকাশ! এত জ্যোৎস্না এত সাধে
আর কোথা আছে! প্রভুত্বের সিংহাসন
রুদ্ধদ্বার অন্ধকারে করিছে যাপন
কর্মশালে কর্মহীন নিশি! এ কৌমুদী
আমাদের দুজনের! দুটি আঁখি মুদি
বারেক শ্রবণ করো— সুগম্ভীর গান
ধ্বনিতেছে বিশ্বান্তর হতে, দুটি প্রাণ
বাঁধিছে একটি সুরে! শুব্ধ রাজধানী
দাঁড়াইয়া নতশিরে মুখে নাহি বাণী!

এ-ছাড়া সাধনায় মুদ্রিত পাঠের কোনো কোনো অংশ ও শব্দ পরিবর্তিত হইয়াছে। “নিভৃত সভায়... মিলি” বা বর্তমান ১১-১৩ ছত্রের স্থলে ছিল,—

পূর্বে এক দিন
বধির জীবন ছিল সংগীতবিহীন—
প্রেমের আহ্বানে আজি আমার সভায়
এসেছে বিশ্বের কবি, তারা গান গায়
মোদের দোঁহারে ঘিরি;

CC0. In Public Domain. Sri Sri Anandamayee Ashram Collection, Varanasi

Digitization by eGangotri and Sarayu Trust. Funding by MoE-IKS

'পূর্ণিমা' কবিতা-প্রসঙ্গে ছিন্নপত্রের নিম্নোদ্ধৃত চিঠিটি (শিলাইদা, ১২ ডিসেম্বর ১৮৯৫) তুলনীয়।—

সেদিন সন্ধ্যাবেলায় একখানা ইংরিজি সমালোচনার বই নিয়ে কবিতা সৌন্দর্য আর্ট প্রভৃতি মাথামুণ্ড নানা কথার নানা তর্ক পড়া যাচ্ছিল। এক-এক সময় এই-সমস্ত কথার বাজে আলোচনা পড়তে পড়তে শ্রান্ত চিত্তে সমস্তই মরীচিকাবৎ শূন্য বোধ হয়; মনে হয়, এর বারো আনা কথা বানানো। সেদিন পড়তে পড়তে মনটার ভিতরে একটা নীরস শ্রান্তির উদ্রেক হয়ে একটা বিদ্রূপপরায়ণ সন্দেহ-শয়তানের আবির্ভাব হল। এদিকে রাত্রিও অনেক হওয়াতে বইটা ধাঁ করে মুড়ে ধপ্ করে টেবিলের উপর ফেলে দিয়ে শুতে যাবার উদ্দেশে এক ফুঁয়ে বাতি নিবিয়ে দিলুম। দেবামাত্রই হঠাৎ চারিদিকের সমস্ত খোলা জানলা থেকে বোটের মধ্যে জ্যোৎস্না একেবারে ভেঙে পড়ল। হঠাৎ যেন আমার চমক ভেঙে গেল। আমার ক্ষুদ্র একরত্তি বাতির শিখা শয়তানের মতো নীরস হাসি হাসছিল, অথচ সেই অতি ক্ষুদ্র বিদ্রূপহাসিতে এই বিশ্বব্যাপী গভীর প্রেমের অসীম আনন্দচ্ছটাকে একেবারে আড়াল করে রেখেছিল। নীরস গ্রন্থের বাক্যরাশির মধ্যে কী খুঁজে বেড়াচ্ছিলুম। সে কতক্ষণ থেকে সমস্ত আকাশ পরিপূর্ণ করে নিঃশব্দে বাইরে দাঁড়িয়ে ছিল। যদি দৈবাৎ না দেখে অন্ধকারের মধ্যে শুতে যেতুম তাহলেও সে আমার সেই ক্ষুদ্র বাতির ব্যঙ্গের কিছুমাত্র প্রতিবাদ না করে নীরবেই বিলীন হয়ে যেত। যদি ইহজীবনে নিমেষের জন্যও তাকে না দেখতে পেতুম এবং শেষরাত্রের অন্ধকারে শেষবারের মতো শুতে যেতুম তাহলেও সেই বাতির আলোরই জিত থেকে যেত; অথচ সে বিশ্বকে ব্যাপ্ত করে সেইরকম নীরবে সেইরকম মধুর মুখেই হাস্য করত— আপনাকে গোপন করত না, আপনাকে প্রকাশও করত না।

চারুচন্দ্র বন্দ্যোপাধ্যায়কে লিখিত পত্রে (২.২.১৯৩৩) রবীন্দ্রনাথ উর্বশীর যে ব্যাখ্যা করিয়াছিলেন তাহা নিম্নে উদ্‌ধৃত হইল।—

উর্বশী যে কী, কোনো ইংরেজি তাত্ত্বিক শব্দ দিয়ে তার সংজ্ঞা নির্দেশ করতে চাই নে, কাব্যের মধ্যেই তার অর্থ আছে। এক হিসাবে সৌন্দর্য মাত্রই অ্যাবস্ট্র্যাক্ট্— সে তো বস্তু নয়, সে একটা প্রেরণা যা আমাদের অন্তরে রস সঞ্চার করে। নারীর মধ্যে সৌন্দর্যের যে প্রকাশ, উর্বশী তারই প্রতীক। সে সৌন্দর্য আপনাতেই আপনার চরম লক্ষ্য—সেইজন্য

CC0. In Public Domain. Sri Sri Anandamayee Ashram Collection, Varanasi.

Digitization by eGangotri and Sarayu Trust. Funding by MoE-IKS

কোনো কর্তব্য যদি তার পথে এসে পড়ে তবে সে কর্তব্য বিপর্যস্ত হয়ে যায়। এর মধ্যে কেবল অ্যাব্‌স্‌ট্র্যাক্‌ট্‌ সৌন্দর্যের টান আছে তা নয়, কিন্তু যে-হেতু নারীরূপকে অবলম্বন করে এই সৌন্দর্য, সেইজন্যে তার সঙ্গে স্বভাবত নারীর মোহও আছে। শেলি যাকে ইন্‌টেলেক্‌চুয়াল বিউটি বলেছেন, উর্বশীর সঙ্গে তাকেই অবিকল মেলাতে গিয়ে যদি ধাঁধা লাগে তবে সেজন্যে আমি দায়ী নই। গোড়ার লাইনে আমি যার অবতারণা করেছি, সে ফুলও নয়, প্রজাপতিও নয়, চাঁদও নয়, গানের সুরও নয়— সে নিছক নারী— মাতা কন্যা বা গৃহিণী সে নয়— যে নারী সাংসারিক সম্বন্ধের অতীত, মোহিনী, সেই।

মনে রাখতে হবে উর্বশী কে। সে ইন্দ্রের ইন্দ্রাণী নয়, বৈকুণ্ঠের লক্ষ্মী নয়, সে স্বর্গের নর্তকী, দেবলোকের অমৃতপানসভার সখী।

দেবতার ভোগ নারীর মাংস নিয়ে নয়, নারীর সৌন্দর্য নিয়ে। হ'ক-না সে দেহের সৌন্দর্য, কিন্তু সেই তো সৌন্দর্যের পরিপূর্ণতা। সৃষ্টিতে এই রূপসৌন্দর্যের চরমতা মানবেরই রূপে। সেই মানবরূপের চরমতাই স্বর্গীয়। উর্বশীতে সেই দেহসৌন্দর্য ঐকান্তিক হয়েছে, অমরাবতীর উপযুক্ত হয়েছে। সে যেন চিরযৌবনের পাত্রে রূপের অমৃত; তার সঙ্গে কল্যাণ মিশ্রিত নেই। সে অবিমিশ্র মাধুর্য।

কামনার সঙ্গে লালসার পার্থক্য আছে। কামনায় দেহকে আশ্রয় করেও ভাবের প্রাধান্য, লালসায় বস্তুর প্রাধান্য। রসবোধের সঙ্গে পেটুকতার যে তফাত, এতেও সেই তফাত। ভোজনরসিক যে, ভোজ্যকে অবলম্বন ক'রে এমন কিছু সে আস্বাদন করে যাতে তার রুচির উৎকর্ষ সপ্রমাণ করে। পেটুক যে, তার ভোগের আদর্শ পরিমাণগত, রসগত নয়। সৌন্দর্যের যে আদর্শ নারীতে পরিপূর্ণতা পেয়েছে যদিও তা দেহ থেকে বিশ্লিষ্ট নয়, তবুও তা অনির্বচনীয়। উর্বশীতে সেই অনির্বচনীয়তা দেহ ধারণ করেছে, সুতরাং তা অ্যাব্‌স্ট্র্যাক্‌ট্‌ নয়।

মানুষ সত্যযুগ এবং স্বর্গ কল্পনা করেছে। প্রতিদিনের সংসারে অসমাপ্তভাবে খণ্ডভাবে যে পূর্ণতার সে আভাস পায়, সে যে অ্যাব্‌স্ট্র্যাক্‌ট্‌ ভাবে কেবলমাত্র তার ধ্যানেই আছে, কোনোখানেই তা বিষয়ীকৃত হয় নি, এ-কথা মানতে তার ভালো লাগে না। তাই তার পুরাণে স্বর্গলোকের অবতারণা। যা আমাদের ভাবে রয়েছে অ্যাব্‌স্ট্র্যাক্‌ট্‌, স্বর্গে তাই পেয়েছে

CC0. In Public Domain. Sri Sri Anandamayee Ashram Collection, Varanasi

Digitization by eGangotri and Sarayu Trust. Funding by MoE-IKS

রূপ। যেমন যে-কল্যাণের পূর্ণ আদর্শ সংসারে প্রত্যহ দেখতে পাই নে অথচ যা আছে আমাদের ভাবে, সত্যযুগে মানুষের মধ্যে তাই ছিল বাস্তবরূপে, এই কথা মনে করে তৃপ্তি পাই। তেমনি এই কথা মনে করে আমাদের তৃপ্তি যে, নারীরূপের যে অনিন্দনীয় পূর্ণতা আমাদের মন খোঁজে তা অবাস্তব নয়, স্বর্গে তার প্রকাশ উর্বশী-মেনকা-তিলোত্তমায়। সেই বিগ্রহিণী নারীমূর্তির বিস্ময় ও আনন্দ উর্বশী কবিতায় বলা হয়েছে।

অন্তত পৌরাণিক কল্পনায় এই উর্বশী একদিন সত্য ছিল যেমন সত্য তুমি আমি। তখন মর্ত্যলোকেও তার আনাগোনা ঘটত, মানুষের সঙ্গেও তার সম্বন্ধ ছিল; সে-সম্বন্ধ অ্যাব্‌স্ট্র্যাক্‌ট্ নয়, বাস্তব। যথা পুরুরবার সঙ্গে তার সম্বন্ধ। কিন্তু কোথায় গেল সেদিনকার সেই উর্বশী। আজ তার ভাঙাচোরা পরিচয় ছড়িয়ে আছে অনেক মোহিনীর মধ্যে— কিন্তু সেই পূর্ণতার প্রতিমা কোথায় গেল।

ফিরিবে না, ফিরিবে না, অস্ত গেছে সে গৌরবশশী।

একটা কথা মনে রেখো। উর্বশীকে মনে করে যে সৌন্দর্যের কল্পনা কাব্যে প্রকাশ পেয়েছে, লক্ষ্মীকে অবলম্বন করলে সে আদর্শ অন্যরকম হত; হয়তো তাতে শ্রেয়স্তত্ত্বের উঁচুসুর লাগত। কিন্তু রসিক লোকে কাব্যের বিচার এমন ক'রে করে না। উর্বশী উর্বশীই, তাকে যদি নীতি-উপদেশের খাতিরে লক্ষ্মী করে গড়তুম তা হলে ধিক্‌কারের যোগ্য হতুম।

'সিন্ধুপারে' কবিতা সম্বন্ধে চারুচন্দ্র বন্দ্যোপাধ্যায়কে লিখিত পত্রে কবি বলিয়াছেন,—

যে প্রাণলক্ষ্মীর সঙ্গে ইহজীবনে আমাদের বিচিত্র সুখদুঃখের সম্বন্ধ, মৃত্যুর রাত্রে আশঙ্কা হয়, সেই সম্বন্ধবন্ধন ছিন্ন করে বুঝি আর কেউ নিয়ে গেল। যে নিয়ে যায় মৃত্যুর ছদ্মবেশে সেও সেই প্রাণলক্ষ্মী। পরজীবনে সে যখন কালো ঘোমটা খুলবে তখন দেখতে পাব চিরপরিচিত মুখশ্রী। কোনো পৌরাণিক পরলোকের কথা বলছি নে, সে-কথা বলা বাহুল্য, এবং কাব্যরসিকদের কাছে এ-কথা বলার প্রয়োজন নেই যে বিবাহের অনুষ্ঠানটা রূপক। পরলোকে আমাদের প্রাণসঙ্গিনীর সঙ্গে ঠিক এইরকম মন্ত্র পড়ে মিলন ঘটবে সে আশা নেই। আসল কথা, পুরাতনের সঙ্গে মিলন হবে নূতন আনন্দে।

CC0. In Public Domain. Sri Sri Anandamayee Ashram Collection, Varanasi

Digitization by eGangotri and Sarayu Trust. Funding by MoE-IKS

রবীন্দ্রনাথ তাঁহার 'অন্তর্যামী' 'জীবনদেবতা' সম্বন্ধে 'বঙ্গভাষার লেখক' (১৩১১) গ্রন্থে সংকলিত আত্মপরিচয়ে যাহা বলিয়াছিলেন এইখানে তাহা উদ্ধৃত করা যাইতে পারে।—

আমার সুদীর্ঘকালের কবিতা লেখার ধারাটাকে পশ্চাৎ ফিরিয়া যখন দেখি তখন ইহা স্পষ্ট দেখিতে পাই, এ একটা ব্যাপার যাহার উপরে আমার কোনো কর্তৃত্ব ছিল না। যখন লিখিতেছিলাম তখন মনে করিয়াছি আমিই লিখিতেছি বটে, কিন্তু আজ জানি, কথাটা সত্য নহে। কারণ সেই খণ্ডকবিতাগুলিতে আমার সমগ্র কাব্যগ্রন্থের তাৎপর্য সম্পূর্ণ হয় নাই— সেই তাৎপর্যটি কী তাহাও আমি পূর্বে জানিতাম না। এইরূপে পরিণাম না জানিয়া আমি একটির সহিত একটি কবিতা যোজনা করিয়া আসিয়াছি; তাহাদের প্রত্যেকের যে ক্ষুদ্র অর্থ কল্পনা করিয়াছিলাম, আজ সমগ্রের সাহায্যে নিশ্চয় বুঝিয়াছি, সে-অর্থ অতিক্রম করিয়া একটি অবিচ্ছিন্ন তাৎপর্য তাহাদের প্রত্যেকের মধ্য দিয়া প্রবাহিত হইয়া আসিয়াছিল। তাই দীর্ঘকাল পরে একদিন লিখিয়াছিলাম—

এ কী কৌতুক নিত্য-নূতন
ওগো কৌতুকময়ী,
আমি যাহা কিছু চাহি বলিবারে
বলিতে দিতেছ কই।
অন্তরমাঝে বসি অহরহ
মুখ হতে তুমি ভাষা কেড়ে লহ,
মোর কথা লয়ে তুমি কথা কহ
মিশায়ে আপন সুরে।
কী বলিতে চাই সব ভুলে যাই,
তুমি যা বলাও আমি বলি তাই,
সংগীতস্রোতে কুল নাহি পাই,
কোথা ভেসে যাই দূরে।

বিশ্ববিধির একটা নিয়ম এই দেখিতেছি যে, যেটা আসন্ন, যেটা উপস্থিত, তাহাকে সে খর্ব করিতে দেয় না। তাহাকে এ-কথা জানিতে দেয় না যে, সে একটা সোপানপরম্পরার অঙ্গ। তাহাকে বুঝাইয়া দেয় যে, সে আপনাতে আপনি পর্যাপ্ত। ফুল যখন ফুটিয়া উঠে তখন মনে হয়, ফুলই যেন গাছের একমাত্র লক্ষ্য— এমনি তাহার সৌন্দর্য, এমনি

CC0. In Public Domain. Sri Sri Anandamayee Ashram Collection, Varanasi

Digitization by eGangotri and Sarayu Trust. Funding by MoE-IKS

তাহার সুগন্ধ যে, মনে হয়, যেন সে বনলক্ষ্মীর সাধনার চরমধন— কিন্তু সে যে ফল ফলাইবার উপলক্ষ্যমাত্র, সে কথা গোপন থাকে—বর্তমানের গৌরবেই সে প্রফুল্ল, ভবিষ্যৎ তাহাকে অভিভূত করিয়া দেয় না। আবার ফলকে দেখিলে মনে হয়, সেই যেন সফলতার চূড়ান্ত। কিন্তু ভাবী তরুর জন্য সে যে বীজকে গর্ভের মধ্যে পরিণত করিয়া তুলিতেছে, এ-কথা অন্তরালেই থাকিয়া যায়। এমনি করিয়া প্রকৃতি ফুলের মধ্যে ফুলের চরমতা, ফলের মধ্যে ফলের চরমতা রক্ষা করিয়াও তাহাদের অতীত একটি পরিণামকে অলক্ষ্যে অগ্রসর করিয়া দিতেছে।

কাব্যরচনা সম্বন্ধেও সেই বিশ্ববিধানই দেখিতে পাই; অন্তত আমার নিজের মধ্যে তাহা উপলব্ধি করিয়াছি। যখন যেটা লিখিতেছিলাম তখন সেইটেকেই পরিণাম বলিয়া মনে করিয়াছিলাম। এইজন্য সেইটুকু সমাধা করার কাজেই অনেক যত্ন ও অনেক আনন্দ আকর্ষণ করিয়াছে। আমিই যে তাহা লিখিতেছি এবং একটা কোনো বিশেষ ভাব অবলম্বন করিয়া লিখিতেছি, এ সম্বন্ধেও সন্দেহ ঘটে নাই। কিন্তু আজ জানিয়াছি, সে-সকল লেখা উপলক্ষ্যমাত্র; তাহারা যে অনাগতকে গড়িয়া তুলিতেছে সেই অনাগতকে তাহারা চেনেও না। তাহাদের রচয়িতার মধ্যে আর-একজন কে রচনাকারী আছেন, যাঁহার সম্মুখে সেই ভাবী তাৎপর্য প্রত্যক্ষ বর্তমান। ফুৎকার বাঁশির এক-একটা ছিদ্রের মধ্যে দিয়া এক-একটা সুর জাগাইয়া তুলিতেছে এবং নিজের কর্তৃত্ব উচ্চস্বরে প্রচার করিতেছে, কিন্তু কে সেই বিচ্ছিন্ন সুরগুলিকে রাগিণীতে বাঁধিয়া তুলিতেছে। ফুঁ সুর জাগাইতেছে বটে, কিন্তু ফুঁ তো বাঁশি বাজাইতেছে না? সেই বাঁশি যে বাজাইতেছে তাহার কাছে সমস্ত রাগরাগিণী বর্তমান আছে, তাহার অগোচরে কিছুই নাই।—

বলিতেছিলাম বসি একধারে
আপনার কথা আপন জনারে,
শুনাতেছিলাম ঘরের দুয়ারে
ঘরের কাহিনী যত;
তুমি সে-ভাষারে দহিয়া অনলে,
ডুবায়ে ভাসায়ে নয়নের জলে,
নবীন প্রতিমা নব কৌশলে
গড়িলে মনের মতো।

CC0. In Public Domain. Sri Sri Anandamayee Ashram Collection, Varanasi

Digitization by eGangotri and Sarayu Trust. Funding by MoE-IKS

এই শ্লোকটার মানে বোধ করি এই যে, যেটা লিখিতে যাইতে-ছিলাম সেটা সাদা কথা, সেটা বেশি কিছু নহে, কিন্তু সেই সোজা কথা —সেই আমার নিজের কথার মধ্যে এমন একটা সুর আসিয়া পড়ে যাহাতে তাহা বড়ো হইয়া ওঠে, ব্যক্তিগত না হইয়া বিশ্বের হইয়া ওঠে। সেই যে সুরটা সেটা তো আমার অভিপ্রায়ের মধ্যে ছিল না? আমার পটে একটা ছবি দাগিয়াছিলাম বটে, কিন্তু সেই সঙ্গে সঙ্গে যে একটা রঙ ফলিয়া উঠিল সেই রঙ ও সে রঙের তুলি তো আমার হাতে ছিল না।—

নূতন ছন্দ অন্ধের প্রায়
ভরা আনন্দে ছুটে চলে যায়,
নূতন বেদনা বেজে উঠে তায়
নূতন রাগিণীভরে।
যে-কথা ভাবি নি বলি সেই কথা,
যে ব্যথা বুঝি না জাগে সেই ব্যথা,
জানি না এনেছি কাহার বারতা
কারে শুনাবার তরে।

আমি ক্ষুদ্র ব্যক্তি যখন আমার একটা ক্ষুদ্র কথা বলিবার জন্য চঞ্চল হইয়া উঠিয়াছিলাম, তখন কে একজন উৎসাহ দিয়া কহিলেন, "বলো বলো, তোমার কথাটাই বলো! ঐ কথাটার জন্যই সকলেই হাঁ করিয়া তাকাইয়া আছে।" এই বলিয়া তিনি শ্রোতৃবর্গের দিকে চাহিয়া চোখ টিপিলেন; স্নিগ্ধ কৌতুকের সঙ্গে একটুখানি হাসিলেন— এবং আমারই কথার ভিতর দিয়া কী-সব নিজের কথা বলিয়া লইলেন।—

কে কেমন বোঝে অর্থ তাহার,
কেহ এক বলে কেহ বলে আর,
আমারে শুধায় বৃথা বার বার—
দেখে তুমি হাস বুঝি।
কে গো তুমি, কোথা রয়েছ গোপনে,
আমি মরিতেছি খুঁজি।

শুধু কি কবিতা-লেখার একজন কর্তা কবিকে অতিক্রম করিয়া তাহার লেখনী চালনা করিয়াছেন। তাহা নহে। সেই সঙ্গে ইহাও দেখিয়াছি যে, জীবনটা যে গঠিত হইয়া উঠিতেছে, তাহার সমস্ত সুখদুঃখ, তাহার সমস্ত যোগ-বিয়োগের বিচ্ছিন্নতাকে কে একজন একটি অখণ্ড

CC0. In Public Domain. Sri Sri Anandamayee Ashram Collection, Varanasi

Digitization by eGangotri and Sarayu Trust. Funding by MoE-IKS

তাৎপর্যের মধ্যে গাঁথিয়া তুলিতেছেন। সকল সময়ে আমি তাঁহার আনুকূল্য করিতেছি কি না জানি না, কিন্তু আমার সমস্ত বাধাবিপত্তিকেও, আমার সমস্ত ভাঙাচোরাকেও তিনি নিয়তই গাঁথিয়া-জুড়িয়া দাঁড় করাইতেছেন। কেবল তাই নয়, আমার স্বার্থ, আমার প্রবৃত্তি আমার জীবনকে যে অর্থের মধ্যে সীমাবদ্ধ করিতেছে, তিনি বারে বারে সে সীমা ছিন্ন করিয়া দিতেছেন— তিনি সুগভীর বেদনার দ্বারা, বিচ্ছেদের দ্বারা বিপুলের সহিত বিরাটের সহিত তাহাকে যুক্ত করিয়া দিতেছেন। সে যখন একদিন হাট করিতে বাহির হইয়াছিল তখন বিশ্বমানবের মধ্যে সে আপনার সফলতা চায় নাই; সে আপনার ঘরের সুখ, ঘরের সম্পদের জন্যই কড়ি সংগ্রহ করিয়াছিল। কিন্তু সেই মেঠো পথ, সেই ঘোরো সুখদুঃখের দিক হইতে কে তাহাকে জোর করিয়া পাহাড়-পর্বত-অধিত্যকা-উপত্যকার দুর্গমতার মধ্য দিয়া টানিয়া লইয়া যাইতেছে!—

এ কী কৌতুক নিত্য নূতন
ওগো কৌতুকময়ী।
যেদিকে পান্থ চাহে চলিবারে
চলিতে দিতেছ কই ?
গ্রামের যে-পথ ধায় গৃহপানে,
চাষিগণ ফিরে দিবা-অবসানে,
গোঠে ধায় গোরু, বধূ জল আনে
শতবার যাতায়াতে,
একদা প্রথম প্রভাতবেলায়
সে-পথে বাহির হইনু হেলায়—
মনে ছিল, দিন কাজে ও খেলায়
কাটায়ে ফিরিব রাতে।
পদে পদে তুমি ভুলাইলে দিক,
কোথা যাব আজি নাহি পাই ঠিক,
ক্লান্তহৃদয় ভ্রান্ত পথিক
এসেছি নূতন দেশে।
কখনো উদার গিরির শিখরে
কভু বেদনার তমোগহ্বরে
চিনি না যে-পথ সে-পথের 'পরে
চলেছি পাগলবেশে।

CC0. In Public Domain. Sri Sri Anandamayee Ashram Collection, Varanasi

Digitization by eGangotri and Sarayu Trust. Funding by MoE-IKS

এই যে কবি, যিনি আমার সমস্ত ভালোমন্দ, আমার সমস্ত অনুকূল ও প্রতিকূল উপকরণ লইয়া আমার জীবনকে রচনা করিয়া চলিয়াছেন, তাঁহাকেই আমার কাব্যে আমি 'জীবনদেবতা' নাম দিয়াছি। তিনি যে কেবল আমার এই ইহজীবনের সমস্ত খণ্ডতাকে ঐক্যদান করিয়া বিশ্বের সহিত তাহার সামঞ্জস্য স্থাপন করিতেছেন, আমি তাহা মনে করি না— আমি জানি, অনাদিকাল হইতে বিচিত্র-বিস্মৃত অবস্থার মধ্য দিয়া তিনি আমাকে আমার এই বর্তমান প্রকাশের মধ্যে উপনীত করিয়াছেন; সেই বিশ্বের মধ্য দিয়া প্রবাহিত অস্তিত্বধারার বৃহৎস্মৃতি তাঁহাকে অবলম্বন করিয়া আমার অগোচরে আমার মধ্যে রহিয়াছে।...

আমার অন্তর্নিহিত যে সৃজনশক্তি... আমার জীবনের সমস্ত সুখদুঃখকে সমস্ত ঘটনাকে ঐক্যদান তাৎপর্যদান করিতেছে, আমার রূপরূপান্তর-জন্মজন্মান্তরকে একসূত্রে গাঁথিতেছে, যাহার মধ্য দিয়া বিশ্ব-চরাচরের মধ্যে ঐক্য অনুভব করিতেছি, তাহাকেই 'জীবনদেবতা' নাম দিয়া লিখিয়াছিলাম—

ওহে অন্তরতম,
মিটেছে কি তব সকল তিয়াষ
আসি অন্তরে মম।
দুঃখসুখের লক্ষ ধারায়
পাত্র ভরিয়া দিয়েছি তোমায়,
নিঠুর পীড়নে নিঙাড়ি বক্ষ
দলিত দ্রাক্ষাসম।
কত যে বরন, কত যে গন্ধ,
কত যে রাগিণী, কত যে ছন্দ,
গাঁথিয়া গাঁথিয়া করেছি বয়ন
বাসরশয়ন তব—
গলায়ে গলায়ে বাসনার সোনা
প্রতিদিন আমি করেছি রচনা
তোমার ক্ষণিক খেলার লাগিয়া
মুরতি নিত্যনব।

আশ্চর্য এই যে, আমি হইয়া উঠিতেছি, আমি প্রকাশ পাইতেছি! আমার মধ্যে কী অনন্ত মাধুর্য আছে, যে-জন্য আমি অসীম ব্রহ্মাণ্ডের

CC0. In Public Domain. Sri Sri Anandamayee Ashram Collection, Varanasi

Digitization by eGangotri and Sarayu Trust. Funding by MoE-IKS

অগণ্য সূর্যচন্দ্রগ্রহতারকার সমস্ত শক্তি দ্বারা লালিত হইয়া এই আলোকের মধ্যে, আকাশের মধ্যে চোখ মেলিয়া দাঁড়াইয়াছি— আমাকে কেহ ত্যাগ করিতেছে না। মনে কেবল এই প্রশ্ন উঠে, আমি আমার এই আশ্চর্য অস্তিত্বের অধিকার কেমন করিয়া রক্ষা করিতেছি— আমার উপরে যে প্রেম, যে আনন্দ অশ্রান্ত রহিয়াছে, যাহা না থাকিলে আমার থাকিবার কোনো শক্তিই থাকিত না, আমি তাহাকে কি কিছুই দিতেছি না।—

আপনি বরিয়া লয়েছিলে মোরে
না জানি কিসের আশে।
লেগেছে কি ভালো হে জীবননাথ
আমার রজনী, আমার প্রভাত,
আমার নর্ম, আমার কর্ম
তোমার বিজন বাসে।
বরষা-শরতে বসন্তে শীতে
ধ্বনিয়াছে হিয়া যত সংগীতে
শুনেছ কি তাহা একেলা বসিয়া
আপন সিংহাসনে।
মানসকুসুম তুলি অঞ্চলে
গেঁথেছ কি মালা, পরেছ কি গলে—
আপনার মনে করেছ ভ্রমণ
মম যৌবনবনে?
কী দেখিছ, বঁধু, মরমমাঝারে
রাখিয়া নয়ন দুটি।
করেছ কি ক্ষমা যতেক আমার
স্খলন পতন ত্রুটি।
পূজাহীন দিন, সেবাহীন রাত,
কত বারবার ফিরে গেছে, নাথ—
অর্ঘ্যকুসুম ঝরে পড়ে গেছে
বিজন বিপিনে ফুটি।
যে-সুরে বাঁধিলে এ বীণার তার
নামিয়া নামিয়া গেছে বারবার—
হে কবি, তোমার রচিত রাগিণী
আমি কি গাহিতে পারি।

CC0. In Public Domain. Sri Sri Anandamayee Ashram Collection, Varanasi

Digitization by eGangotri and Sarayu Trust. Funding by MoE-IKS

তোমার কাননে সেচিবারে গিয়া
ঘুমায়ে পড়েছি ছায়ায় পড়িয়া,
সন্ধ্যাবেলায় নয়ন ভরিয়া
এনেছি অশ্রুবারি।

যদি এমন হয় যে, আমার বর্তমান জীবনের মধ্যে এই জীবনদেবতার সেবার সম্ভাবনা যতদূর ছিল তাহা নিঃশেষ হইয়া গিয়া থাকে, যে আগুন তিনি জ্বালাইয়া রাখিতে চান আমার বর্তমান জীবনের ইন্ধন যদি ছাই হইয়া গিয়া আর তাহা রক্ষা করিতে না পারে, তবে এ আগুন তিনি কি নিবিতে দিবেন। এ অনাবশ্যক ছাই ফেলিয়া দিতে কতক্ষণ? কিন্তু তাই বলিয়া এই জ্যোতিঃশিখা মরিবে কেন। দেখা তো গিয়াছে, ইহা অবহেলার সামগ্রী নহে। অন্তরে অন্তরে তো বুঝা গিয়াছে, ইহার উপরে অনিমেষ আনন্দের দৃষ্টির অবসান নাই।

এখন কি শেষ হয়েছে, প্রাণেশ
যা-কিছু আছিল মোর—
যত শোভা যত গান যত প্রাণ,
জাগরণ, ঘুমঘোর?
শিথিল হয়েছে বাহুবন্ধন,
মদিরাবিহীন মম চুম্বন—
জীবনকুঞ্জে অভিসারনিশা
আজি কি হয়েছে ভোর!
ভেঙে দাও তবে আজিকার সভা,
আনো নব রূপ, আনো নব শোভা,
নূতন করিয়া লহ আরবার
চির-পুরাতন মোরে।
নূতন বিবাহে বাঁধিবে আমায়
নবীন জীবনডোরে।

নিজের জীবনের মধ্যে এই যে আবির্ভাবকে অনুভব করা গেছে—যে আবির্ভাব অতীতের মধ্য হইতে অনাগতের মধ্যে প্রাণের পালের উপরে প্রেমের হাওয়া লাগাইয়া আমাকে কালমহানদীর নূতন নূতন ঘাটে বহন করিয়া লইয়া চলিয়াছেন, সেই জীবনদেবতার কথা বলিলাম।…

CC0. In Public Domain. Sri Sri Anandamayee Ashram Collection, Varanasi

Digitization by eGangotri and Sarayu Trust. Funding by MoE-IKS

বিদায়-অভিশাপ

বিদায়-অভিশাপ চিত্রাঙ্গদার সহিত একখণ্ডে গ্রথিত হইয়া ১৩০১ সালে গ্রন্থাকারে প্রকাশিত হয়।

পঞ্চভূত গ্রন্থে 'কাব্যের তাৎপর্য' প্রবন্ধে কবির 'পারিপার্শ্বিক' পঞ্চভূতের জবানিতে বিদায়-অভিশাপের নানারূপ ব্যাখ্যা সন্নিবিষ্ট হইয়াছে। এই প্রসঙ্গে স্রোতস্বিনী মন্তব্য করিতেছেন,—

> কচ-দেবযানী-সংবাদেও মানবহৃদয়ের এক অতিচিরন্তন এবং সাধারণ বিষাদকাহিনী বিবৃত আছে, সেটাকে যাঁহারা অকিঞ্চিৎকর জ্ঞান করেন এবং বিশেষ তত্ত্বকেই প্রাধান্য দেন তাঁহারা কাব্যরসের অধিকারী নহেন।

সর্বশেষে কবি বলিতেছেন,—

> এই পর্যন্ত বলিতে পারি, যখন কবিতাটা লিখিতে বসিয়াছিলাম তখন কোনো অর্থই মাথায় ছিল না; তোমাদের কল্যাণে এখন দেখিতেছি, লেখাটা বড়ো নিরর্থক হয় নাই—অর্থ অভিধানে কুলাইয়া উঠিতেছে না। কাব্যের একটা গুণ এই যে, কবির সৃজনশক্তি পাঠকের সৃজনশক্তি উদ্রেক করিয়া দেয়; তখন স্ব স্ব প্রকৃতি-অনুসারে কেহ বা সৌন্দর্য, কেহ বা নীতি, কেহ বা তত্ত্ব সৃজন করিতে থাকেন।…তথাপি মোটের উপর শ্রীমতী স্রোতস্বিনীর সহিত আমার মতবিরোধ দেখিতেছি না।

মালিনী

মালিনী সত্যপ্রসাদ গঙ্গোপাধ্যায় কর্তৃক প্রকাশিত কাব্যগ্রন্থাবলীর (আশ্বিন, ১৩০৩) অন্তর্গত হইয়া প্রথম গ্রন্থ হিসাবে প্রকাশিত হয়।

বৈকুণ্ঠের খাতা

বৈকুণ্ঠের খাতা ১৩০৩ সালের চৈত্রে গ্রন্থাকারে প্রকাশিত হয়। পরে গদ্য গ্রন্থাবলীর 'প্রহসন' খণ্ডে গোড়ায় গলদের সহিত মুদ্রিত হয় এবং এখনও ঐরূপভাবে প্রচলিত।

প্রজাপতির নির্বন্ধ

প্রজাপতির নির্বন্ধ (চিরকুমারসভা নামে) হিতবাদী কর্তৃক প্রকাশিত রবীন্দ্র-গ্রন্থাবলীতে (১৩১১) 'রঙ্গচিত্র' বিভাগে প্রথম গ্রন্থাকারে প্রকাশিত হয়। মজুমদার লাইব্রেরি কর্তৃক প্রকাশিত গদ্যগ্রন্থাবলীর অষ্টম ভাগে গ্রন্থখানি 'প্রজাপতির নির্বন্ধ' নামে মুদ্রিত হয়। ১৩৩২ সালে কবিকর্তৃক পুনর্লিখিত হইয়া চিরকুমারসভা নামে নাট্যাকারে প্রকাশিত হয়। এই সংস্করণটিও চিরকুমারসভা নামে যথাক্রমে রচনাবলীতে মুদ্রিত হইবে।

CC0. In Public Domain. Sri Sri Anandamayee Ashram Collection, Varanasi

Digitization by eGangotri and Sarayu Trust. Funding by MoE-IKS

ভারতবর্ষ

ভারতবর্ষ ১৩১২ সালে গ্রন্থাকারে প্রকাশিত হয়। "এই গ্রন্থের সমস্ত প্রবন্ধই বঙ্গদর্শনে (নব পর্যায়) প্রকাশিত হইয়াছিল।"

আত্মশক্তি ও ভারতবর্ষ দুইখানি গ্রন্থই ১৩১২ সালে প্রকাশিত হইলেও, এবং আখ্যাপত্রে মাস-নির্দেশ না থাকিলেও বঙ্গদর্শনের বিজ্ঞাপন হইতে জানা যায় যে, গ্রন্থাকারে প্রকাশের পারম্পর্যে ভারতবর্ষ পরবর্তী।

গ্রন্থখানি পরে আর প্রচলিত ছিল না, অধিকাংশ প্রবন্ধ অল্পবিস্তর পরিবর্তিত রূপে গদ্যগ্রন্থাবলীর অন্তর্গত বিভিন্ন গ্রন্থে সংকলিত হইয়াছিল, 'নববর্ষ', 'ভারতবর্ষের ইতিহাস', 'ব্রাহ্মণ', 'প্রাচ্য ও পাশ্চাত্য সভ্যতা' স্বদেশ গ্রন্থে, 'বারোয়ারি-মঙ্গল' চারিত্রপূজা গ্রন্থে, 'অত্যুক্তি' রাজাপ্রজা গ্রন্থে, 'মন্দিরের কথা' বিচিত্র প্রবন্ধে এবং 'ধম্মপদং' প্রাচীন সাহিত্যে সংকলিত হয়; 'চীনেম্যানের চিঠি' প্রবন্ধটির প্রথমাংশ বর্জন করিয়া শেষাংশ 'ব্রাহ্মণ' প্রবন্ধের সহিত যুক্ত করিয়া দেওয়া হয়। 'চীনেম্যানের চিঠি' সম্বন্ধে পথের সঞ্চয় গ্রন্থে প্রকাশিত নিম্নোদ্ধৃত পত্রাংশ দ্রষ্টব্য।—

> কেম্‌ব্রিজের কলেজ-ভবনে একজন অধ্যাপকের বাড়িতে নিমন্ত্রিত হয়ে আমি দিন দুয়েক বাস করেছিলুম। এঁর নাম লোয়েস্ ডিকিন্সন। ইনিই 'জন্ চীনাম্যানের পত্র' বইখানার লেখক। সে বইখানা যখন প্রথম বার হয়, তখন আমাদের দেশে প্রাচ্য দেশাভিমানের একটা প্রবল হাওয়া দিয়েছিল। সেই সময়ে এই 'চীনেম্যানের পত্র' বইখানা অবলম্বন করে আমি এক মস্ত প্রবন্ধ লিখে সভায় পড়েছিলুম। তখন জানতুম, সে বইখানা সত্যই চীনাম্যানের লেখা। যিনি লেখক তাঁকে দেখলুম, তিনি চীনাম্যান নন, তাতে সন্দেহ নেই; কিন্তু তিনি ভাবুক, অতএব তিনি সকল দেশের মানুষ।

'প্রাচ্য ও পাশ্চাত্য সভ্যতা' ও 'বারোয়ারি-মঙ্গল' ১৩০৮ সালে; 'নববর্ষ', 'ব্রাহ্মণ', 'চীনেম্যানের চিঠি', 'ভারতবর্ষের ইতিহাস' ও 'অত্যুক্তি' ১৩০৯ সালে; 'মন্দিরের কথা' ১৩১০ সালে; 'ধম্মপদং' ও 'বিজয়া-সম্মিলন' ১৩১২ সালে বঙ্গদর্শনে মুদ্রিত হয়। 'বিজয়া-সম্মিলন' প্রবন্ধ বিজয়াদশমীর পরদিবস বাগবাজারে পশুপতি বসু মহাশয়ের গৃহে আহূত সাধারণ সম্মিলন সভায় লেখক কর্তৃক পঠিত হয়; 'ব্রাহ্মণ', 'চীনেম্যানের চিঠি' ও 'ভারতবর্ষের ইতিহাস' মজুমদার লাইব্রেরির সংসৃষ্ট আলোচনা-সমিতির অধিবেশনে পঠিত হয়।

CC0. In Public Domain. Sri Sri Anandamayee Ashram Collection, Varanasi

Digitization by eGangotri and Sarayu Trust. Funding by MoE-IKS

লর্ড কার্জন কলিকাতা বিশ্ববিদ্যালয়ে পদবীসম্মানবিতরণ সভায় অত্যুক্তি ("exaggeration or extravagance") প্রাচ্যদেশের বিশেষ প্রবৃত্তি বলিয়া উল্লেখ করিয়াছিলেন, 'অত্যুক্তি' প্রবন্ধে তাহারও প্রত্যুত্তর আছে। রবীন্দ্রনাথের রাষ্ট্রনৈতিক মত সম্বন্ধে একখানি গ্রন্থের প্রসঙ্গে ('রবীন্দ্রনাথের রাষ্ট্রনৈতিক মত', প্রবাসী, অগ্রহায়ণ, ১৩৩৬) 'অত্যুক্তি' প্রবন্ধের আলোচনা করিয়া কবি লিখিয়াছেন,—

> ইতিমধ্যে কার্জন লাটের হুকুমে দিল্লির দরবারের উদ্যোগ হল। তখন রাজশাসনের তর্জন স্বীকার করেও আমি তাকে তীব্র ভাষায় আক্রমণ করেছিলুম। সেই প্রবন্ধ যদি হাল আমলের পাঠকেরা পড়ে দেখেন তবে দেখবেন, ইংরেজের সঙ্গে ভারতবাসীর রাষ্ট্রিক সম্বন্ধের বেদনা ও অপমানটা যে কোথায় আমার সেই লেখায় কতকটা প্রকাশ করেছি। আমি এই বলতে চেয়েছিলুম, দরবার জিনিসটা প্রাচ্য— পাশ্চাত্য কর্তৃপক্ষ যখন সেটা ব্যবহার করেন তখন তার যেটা শূন্যের দিক সেইটিকেই জাহির করেন, যেটা পূর্ণের দিক সেটাকে নয়। প্রাচ্য অনুষ্ঠানের প্রাচ্যতা কিসে? সে হচ্ছে দুই পক্ষের মধ্যে আত্মিক সম্বন্ধ স্বীকার করা। তরবারির জোরে প্রতাপের যে-সম্বন্ধ সে হল বিরুদ্ধ সম্বন্ধ, আর প্রভূত দাক্ষিণ্যের দ্বারা যে-সম্বন্ধ সেইটেই নিকটের। দরবারে সম্রাট আপন অজস্র ঔদার্য প্রকাশ করবার উপলক্ষ্য পেতেন— সেদিন তাঁর দ্বার অবারিত, তাঁর দান অপরিমিত। পাশ্চাত্য নকল দরবারে সেই দিকটাতে কঠিন কৃপণতা, সেখানে জনসাধারণের স্থান সংকীর্ণ, পাহারাওয়ালার অস্ত্রে শস্ত্রে রাজপুরুষদের সংশয়বুদ্ধি কণ্টকিত, তার উপরে এই দরবারের ব্যয়বহনের ভার দরবারের অতিথিদেরই 'পরে। কেবলমাত্র নতমস্তকে রাজার প্রতাপকে স্বীকার করাবার জন্যেই এই দরবার। উৎসবের সমারোহ দ্বারা পরস্পরের সম্বন্ধের অন্তর্নিহিত অপমানকেই আড়ম্বর করে বাইরে প্রকাশ করা হয়। এই কৃত্রিম হৃদয়হীন আড়ম্বরে প্রাচ্য হৃদয় অভিভূত হতে পারে এমন কথা চিন্তা করার মধ্যেও অবিমিশ্র ঔদ্ধত্য এবং প্রজার প্রতি অপমান। ভারতবর্ষে ইংরেজের প্রভুত্ব তার আইনে, তার মন্ত্রগৃহে, তার শাসনতন্ত্রে, ব্যাপ্তভাবে আছে কিন্তু সেইটেকে উৎসবের আকার দিয়ে উৎকট করে তোলার কোনো প্রয়োজন মাত্রই নেই।

CC0. In Public Domain. Sri Sri Anandamayee Ashram Collection, Varanasi

Digitization by eGangotri and Sarayu Trust. Funding by MoE-IKS

> বরঞ্চ এই রকম কৃত্রিম উৎসবে স্পষ্ট করে প্রকাশ করে দেওয়া হয় যে, ভারতবর্ষে ইংরেজ খুব কঠিন হয়ে আছে কিন্তু তার সঙ্গে আমাদের মানবসম্বন্ধ নেই, যান্ত্রিক সম্বন্ধ। এ-দেশের সঙ্গে তার লাভের যোগ আছে, ব্যবহারের যোগ আছে, হৃদয়ের যোগ নেই। কর্তব্যের জালে দেশ আবৃত, সেই কর্তব্যের নৈপুণ্য এবং উপকারিতা স্বীকার করলেও আমাদের মানবপ্রকৃতি স্বভাবতই সেই প্রাণহীন শাসনতন্ত্রে পীড়া বোধ করে।

চারিত্রপূজা

চারিত্রপূজা ১৩১৪ সালে গ্রন্থাকারে প্রকাশিত হয়। চারিত্রপূজার প্রথম প্রবন্ধটি ভারতবর্ষ গ্রন্থে প্রকাশিত 'বারোয়ারি-মঙ্গল' প্রবন্ধের সংক্ষিপ্ত রূপ; রচনাবলীতে তাহা ভারতবর্ষে মুদ্রিত হইল এবং চারিত্রপূজা হইতে পরিত্যক্ত হইল।

রামমোহন রায় প্রবন্ধ ১২৯১ সালে প্রথম পুস্তিকাকারে প্রকাশিত হইয়াছিল; চারিত্রপূজা গ্রন্থে প্রকাশিত হইবার সময় তাহার অনেক অংশ বর্জিত হয়। চারিত্রপূজার বর্তমান স্বতন্ত্র সংস্করণে উহা সম্পূর্ণ বর্জিত হইয়াছে। রচনাবলীতে উক্ত পুস্তিকাটি হইতে সম্পূর্ণ প্রবন্ধটি সংকলিত হইল।

পুস্তিকাটির ভূমিকায় লিখিত আছে—

> রামমোহন রায়ের মতের উদারতা সম্বন্ধে এই প্রবন্ধে যাহা বলা হইয়াছে তাহা অনেকে ভুল বুঝিয়াছেন। মহাত্মা রাজা রামমোহন রায়ের ধর্মসম্বন্ধীয় মত যে অত্যন্ত উদার ছিল তাহা লেখক স্বীকারই করিয়াছেন। তাঁহার ধর্মপ্রচার সম্বন্ধে যাহা বলা হইয়াছে তাহা প্রতিবাদকারিগণ পুনর্বার মনোযোগের সহিত পাঠ করিবেন।

বিদ্যাসাগরচরিত প্রবন্ধদ্বয়ও একটি স্বতন্ত্র পুস্তিকাকারে প্রকাশিত হয়।

চারিত্রপূজার বর্তমান স্বতন্ত্র সংস্করণে রামমোহন রায় ও মহর্ষি দেবেন্দ্রনাথ সম্বন্ধে কয়েকটি রচনা ও ভাষণ সংযোজিত হইয়াছে। সেগুলি পরবর্তী কালের রচনা বলিয়া রচনাবলী-সংস্করণ চারিত্রপূজায় সংকলিত হইল না।

LIBRARY
No. ......
Shri ... Ashram
BANARAS.

CC0. In Public Domain. Sri Sri Anandamayee Ashram Collection, Varanasi

Digitization by eGangotri and Sarayu Trust. Funding by MoE-IKS

CC0. In Public Domain. Sri Sri Anandamayee Ashram Collection, Varanasi

Digitization by eGangotri and Sarayu Trust. Funding by MoE-IKS

বর্ণানুক্রমিক সূচী

অচ্ছোদসরসীনীরে রমণী যেদিন ৯৫
অত্যুক্তি ৪৪১
অন্তর্যামী ৫৫
অভয় দাও তো বলি ২৩৪
অয়ি ধূলি, অয়ি তুচ্ছ ১১৪
অলকে কুসুম না দিয়ো ৩৪৮
আজিকে হয়েছে শান্তি ৪৪
আজি মেঘমুক্ত দিন ২২
আজি হতে শতবর্ষ পরে ১১০
আনতাঙ্গী বালিকার শোভাসৌভাগ্যের সার ৩১৭
আবেদন ৭৭
আমি একাকিনী যবে ৯৯
আমি কেবল ফুল জোগাব ২২৭
আসে তো আসুক রাতি ৩০৭
উৎসব ১০২
উর্বশী ৮২
একদা প্রাতে কুঞ্জতলে ১০৫
এ কী কৌতুক নিত্য-নূতন ৫৫
এবার ফিরাও মোরে ৩২
ওগো দয়াময়ী চোর ২৮৮
ওগো হৃদয়-বনের শিকারি ২২৪
ওরে তোরা কি জানিস কেউ ৭
ওরে সাবধানী পথিক ৩০৬
ওহে অন্তরতম ১০৬
কত কাল রবে বলো ভারত রে ২৩৬
কার হাতে যে ধরা দেব ২৫১

CC0. In Public Domain. Sri Sri Anandamayee Ashram Collection, Varanasi

Digitization by eGangotri and Sarayu Trust. Funding by MoE-IKS

কাল মধুযামিনীতে জ্যোৎস্না-নিশীথে ১০৮
কী জানি কী ভেবেছ মনে ২২০
কুঞ্জ-কুটিরের স্নিগ্ধ অলিন্দের 'পর ২৯৩
কুঞ্জপথে পথে চাঁদ ২৯৫
কেন আসিতেছ মুগ্ধ ১০১
কেন নিবে গেল বাতি ১১২
কেন সারাদিন ধীরে ধীরে ৩৪৯
কোথা গেল সেই মহান শান্ত ৭১
কোথা হতে দুই চক্ষে ৯১
কোলে ছিল সুরে-বাঁধা বীণা ৫৩
ক্ষান্ত হও, ধীরে কও কথা ৩০
গৃহশত্রু ৯৯
চক্ষু'পরে মৃগাক্ষীর চিত্রখানি ভাসে ৩১৩
চলেছে ছুটিয়া পলাতকা হিয়া ২৮৯
চিত্রা ২১
চির পুরানো চাঁদ ২৪১
চীনেম্যানের চিঠি ৪০২
১৪০০ সাল ১১০
জগতের মাঝে কত বিচিত্র তুমি হে ২১
জয় হ'ক মহারানী ৭৭
জীবন-দেবতা ১০৬
জ্যোৎস্না-রাত্রে ২৪
তরী আমার হঠাৎ ডুবে যায় ৩২৮
তুমি আমায় করবে মস্ত লোক ২৩২
তুমি জান আমার গাছে ২৫১
তুমি মোরে করেছ সম্রাট ২৭
তোমার বীণায় সব তার বাজে ১১১
দিন গেল রে, ডাক দিয়ে নে ২৯৮
দিন শেষ হয়ে এল, আঁধারিল ধরণী ৮৯
দিনশেষে ৮৯

CC0. In Public Domain. Sri Sri Anandamayee Ashram Collection, Varanasi

Digitization by eGangotri and Sarayu Trust. Funding by MoE-IKS

দুরাকাঙ্ক্ষা	...	...	১১২
দুঃসময়	...	...	৪৩
দেখব কে তোর কাছে আসে	...	...	২৩১
দেবী, অনেক ভক্ত এসেছে তোমার চরণতলে	...	...	৬২
ধম্মপদং	...	...	৪৬০
ধীরে ধীরে চলো তন্বী	...	...	৩০৭
ধূলি	...	...	১১৪
নগর-সংগীত	...	...	৭১
নদী	...	...	৭
নববর্ষ	...	...	৩৬৭
নববর্ষে	...	...	৩৯
নহ মাতা, নহ কন্যা, নহ বধূ, সুন্দর রূপসী	...	...	৮২
নারীর দান	...	...	১০৫
নিশি অবসানপ্রায়, ওই পুরাতন	...	...	৩৯
নিশি না পোহাতে জীবন-প্রদীপ	...	...	৩০৪
নীরব তন্ত্রী	...	...	১১১
পউষ প্রখর শীতে জর্জর	...	...	১১৪
পড়িতেছিলাম গ্রন্থ বসিয়া একেলা	...	...	৭৬
পাছে চেয়ে বসে আমার মন	...	...	২২১
পূর্ণিমা	...	...	৭৬
পোড়া মনে শুধু পোড়া মুখখানি জাগে রে	...	...	২৪২
প্রথম শীতের মাসে	...	...	৬৫
প্রস্তরমূর্তি	...	...	১০৪
প্রাচ্য ও পাশ্চাত্য সভ্যতা	...	...	৪১৬
প্রেমের অভিষেক	...	...	২৭
প্রৌঢ়	...	...	১১৩
বড়ো থাকি কাছাকাছি	...	...	২২২
বারোয়ারি-মঙ্গল	...	...	৪২৪
বাংলার মাটি, বাংলার জল	...	...	৪৭৪
বিজয়া-সম্মিলন	...	...	৪৬৮

CC0. In Public Domain. Sri Sri Anandamayee Ashram Collection, Varanasi

Digitization by eGangotri and Sarayu Trust. Funding by MoE-IKS

বিজয়িনী ৯৫
বিদ্যাসাগরচরিত ৪৭৭
বিঁধিয়া দিয়া আঁখিবাণে ৩১৭
বিরহ-যামিনী কেমনে যাপিবে ২৫১
বিরহে মরিব বলে ছিল মনে পণ ৩৩২
বিলম্বে এসেছ, রুদ্ধ এবে দ্বার ৪৩
ব্যাঘাত ৫৩
ব্রাহ্মণ ৩৮৭
ভারতবর্ষের ইতিহাস ৩৭৭
ভুলে ভুলে আজ ভুলময় ৩৫৬
মনোমন্দির-সুন্দরী ২৯১
মন্দির ৪৫৫
মরীচিকা ১০১
মহর্ষির আদ্যকৃত্য উপলক্ষ্যে প্রার্থনা ৫৩০
মহর্ষির জন্মোৎসব ৫২৪
মহাপুরুষ ৫৩৫
মৃত্যুর পরে ৪৪
মোর অঙ্গে অঙ্গে যেন আজি ১০২
ম্লান হয়ে এল কণ্ঠে মন্দারমালিকা ৮৫
যারে মরণদশায় ধরে ২৪২
যাহা কিছু ছিল সব দিনু শেষ করে ৯৪
যৌবন-নদীর স্রোতে তীব্র বেগভরে ১১৩
রাত্রে ও প্রভাতে ১০৮
রামমোহন রায় ৫১১
শান্ত করো শান্ত করো এ ক্ষুব্ধ হৃদয় ২৪
শীতে ও বসন্তে ৬৫
শেষ উপহার ৯৪
সকলি ভুলেছে ভোলা মন ২৪৩
সখা, শেষ করা কি ভালো ২২০
সন্ধ্যা ৭০

CC0. In Public Domain. Sri Sri Anandamayee Ashram Collection, Varanasi

Digitization by eGangotri and Sarayu Trust. Funding by MoE-IKS

সংসারে সবাই যবে সারাক্ষণ শত কর্মে রত	...	...	৩২
সাধনা	...	...	৬২
সান্ত্বনা	...	...	৯১
সিন্ধুপারে	...	...	১১৪
সুখ	...	...	২২
সেই চাঁপা, সেই বেলফুল	...	...	৩৭
সে গাম্ভীর্য গেল কোথা	...	...	৩৫৭
স্নেহস্মৃতি	...	...	৩৭
স্বর্গ হইতে বিদায়	...	...	৮৫
স্বর্গে তোমায় নিয়ে যাবে উড়িয়ে	...	...	২৫০
হরিণগর্বমোচন-লোচনে	...	...	৩১৮
হে নির্বাক অচঞ্চল পাষাণ-সুন্দরী	...	...	১০৪

CC0. In Public Domain. Sri Sri Anandamayee Ashram Collection, Varanasi

Digitization by eGangotri and Sarayu Trust. Funding by MoE-IKS

Manashi

CC0. In Public Domain. Sri Sri Anandamayee Ashram Collection, Varanasi

Digitization by eGangotri and Sarayu Trust. Funding by MoE-IKS

CC0. In Public Domain. Sri Sri Anandamayee Ashram Collection, Varanasi

Digitization by eGangotri and Sarayu Trust. Funding by MoE-IKS

CC-0. In Public Domain. Sri Sri Anandamayee Ashram Collection, Varanasi